

A-level, 파운데이션, 학사, 편입, 석사

# 영국유학 가이드북

UK Higher Education

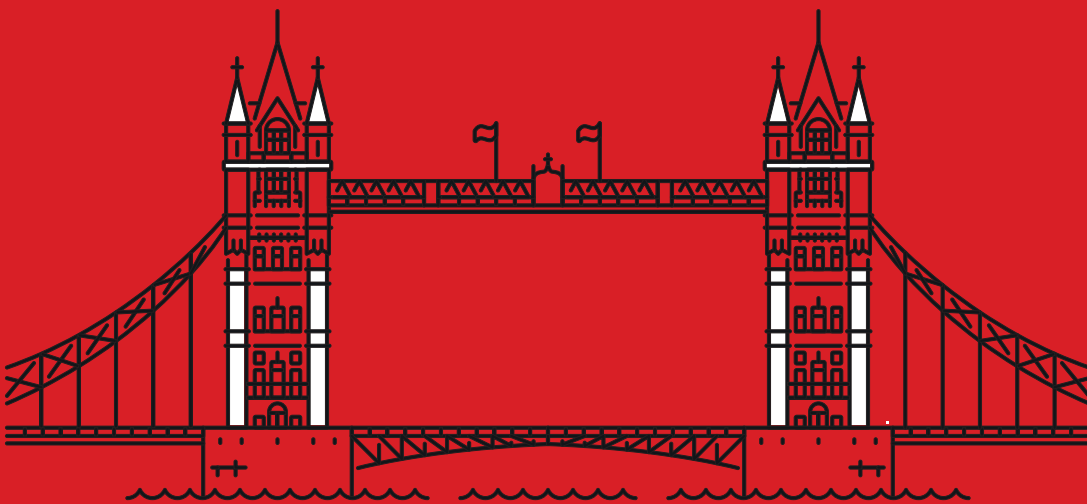

ed:m 유학센터





# BEYOND TAKES YOU FURTHER

Founded in 1965, the University of Warwick is the youngest member of the Russell Group and renowned for seeking out and addressing complex global challenges with era-defining innovative thinking. Warwick is ranked 74th in the world and 9th in the UK (QS *World University Rankings 2026 & Complete University Guide 2026*).

We are also the 6th most targeted university by the UK's top 100 graduate employers. (*The Graduate Market in 2024, High Fliers Research Ltd.*)

**This is University of Warwick.  
This is Beyond.**

[warwick.ac.uk](http://warwick.ac.uk)





# OnCampus

## Helping your students Achieve More

Scholarships available\*

### Our Programmes

- Undergraduate Foundation
- Medicine Undergraduate Foundation
- University of London International Foundation
- International Year One
- Master's Access Programme
- Pre-Master's Programme
- English Language Preparation

English entry available from IELTS 4.0\*

### Why OnCampus?

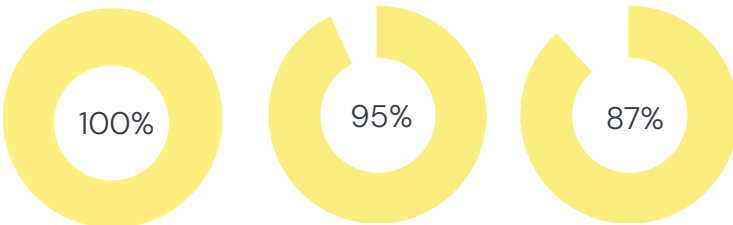

Students received an offer from matriculation centre

OnCampus students would recommend to a friend

OnCampus London students received offers from Russell Group, Top QS 100, and Triple Crown Business Schools or continued their studies in London.

### Find out more



Follow our latest news  
 Partner portal: [shorturl.at/gYaLA](https://shorturl.at/gYaLA)  
 Facebook: @oncampusuk  
 Instagram: @oncampus\_global  
 Youtube: @oncampus\_UK  
 LinkedIn: @oncampusglobal  
 TikTok: @students-ofoncampus  
[oncampus.global](https://oncampus.global)

\*For details please speak to your Regional Manager

**UK**

- UK North**: OnCampus UK North, University of Central Lancashire (UCLan)
- Sunderland**: University of Sunderland
- Loughborough**: Loughborough University (#1 in the world for sports-related subjects)
- Hull**: University of Hull (TEF 2023 Gold Teaching Excellence Framework)
- Birmingham**: Aston University (BIRMINGHAM UK), Triple Crown Business School
- London**: OnCampus London, Birkbeck University of London, #1 world student city (QS 2025)
- Reading**: University of Reading, Henley Business School (UNIVERSITY OF READING)
- Southampton**: University of Southampton (Founder of Russell Group & 80th globally (QS 2025))

**Europe**

- Ireland**: OnCampus Ireland (Guaranteed 1 and 2-year stay back visas for graduates)
- Amsterdam**: OnCampus Amsterdam
- Paris**: OnCampus Paris (World top 10 best student city (QS 2025))

## Study Development in a department ranked 5th worldwide (QS 2025)



At SOAS, we create a stimulating and challenging space across the many branches of international development and humanitarianism, including sustainability, climate change, migration, conflict and aid.

**Apply with EDM today.**



*2nd in the UK for International Faculty (QS 2025)*

# 합격으로 입증된 전문성

1만 5천 건에 이르는 압도적 합격 성과



# 고객 만족 1위 유학기업

edm유학센터 지인 추천의사 100%



## edm유학센터 추천이유

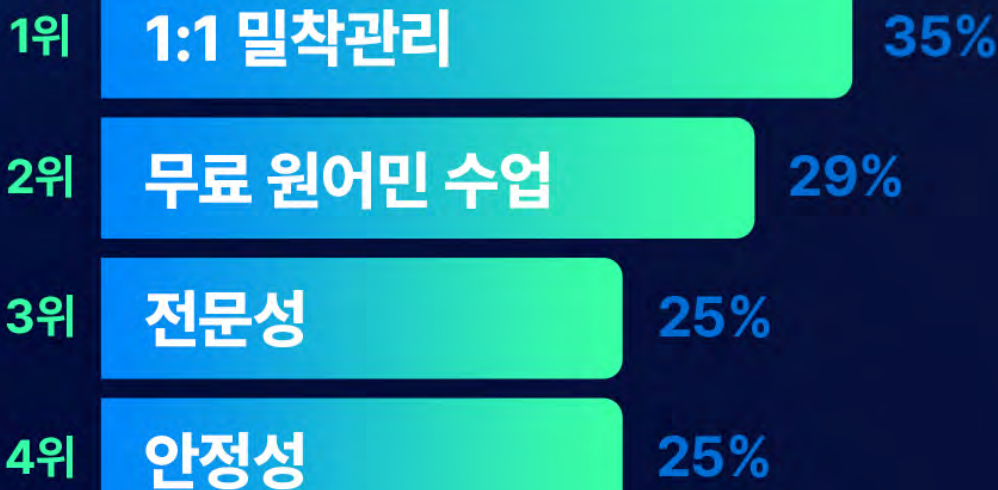

(2022년 6월~8월 수속 고객 대상 조사 결과)

edm유학센터	08
edm유학센터 파트너 영국 대학교	10
영국 대학교 추천사	12
edm유학센터 고객 만족 후기	16
지원 및 수속 절차	17
영국 국가 알아보기	
영국 국가 소개	18
왜 영국 유학인가?	19
영국 유학 비용 (1년 예상)	19
영국 주요 대학 도시별 특징	20
영국 대학 순위	22
인기 전공별 추천 대학	24
한국-영국 교육 제도 비교표	26
영국 대학 진학 안내	27

## 과정별 소개

<b>A-level (영국고등과정)</b>	29
A-level 과정 진학 사례	31
A-level 과정 후기	32
<b>Foundation (파운데이션, 대학예비과정)</b>	37
<b>1. 대학부설 파운데이션</b>	39
대학부설 파운데이션 기관 소개	40
대학부설 파운데이션 진학 사례	41
대학부설 파운데이션 과정 후기	42
<b>2. 입학보장형 대학부설 파운데이션</b>	46
파운데이션 기관별 파트너 대학교	47
입학보장형 대학부설 파운데이션 진학사례	58
입학보장형 대학부설 파운데이션 과정 후기	62
<b>3. 사설 파운데이션</b>	66
사설 파운데이션 진학 사례	70
사설 파운데이션 과정 후기	74



<b>학사 과정(Undergraduate)</b>	79
UCAS Clearing	80
학사과정 진학 사례	82
학사과정 후기	83
<b>편입 과정(International Year One)</b>	86
편입 과정 제공 대학 및 전공	87
편입 과정 진학 사례	89
편입 과정 후기	90
<b>석사 과정(Postgraduate-taught)</b>	95
<b>프리세셔널(Pre-sessional English Course)</b>	96
<b>석사 예비 과정(Pre-Master)</b>	97
석사 과정 진학 사례	98
석사 과정 후기	100
<b>공무원 국비유학</b>	106

## 인기 전공 소개

경영학(Business/Management)	110
마케팅(Marketing)	112
경영학석사(MBA)	117
스포츠 (Sports)	124
관광&호텔경영학(Hospitality Management)	132
미디어&커뮤니케이션(Media&Communication)	135
컴퓨터과학(Computer Science)	140
데이터사이언스(Data Science, Big Data, Data Analytics)	142
의학(Medicine)	144
약학(Pharmacy)	146
의생명과학(Biomedical Sciences)	151
심리학(Psychology)	153
개발학(Development Studies)	155
교육학(Education)	160
예술경영(Arts management)	166



# 교육으로 더 나은 세상을 만듭니다

## ed:m 유학센터

---

edm유학센터는

학생들이 해외대학 진학을 통해서 보다 돋보이는 사회의 구성원으로 발전하고

글로벌 인재로 성장할 수 있도록 돕기 위해 만들어진

“해외대학입학 전문 컨설팅 센터” 입니다.

학생들의 성공적인 해외대학 진학을 위해

개인별 지원 전략 수립 및 맞춤 진학 지도를 실시하고 있으며,

학교와는 긴밀한 파트너십을 구축해

학생과 대학교 간의 원활한 커뮤니케이션을 돕고 있습니다.

LOVE  
YOUR  
*Dream*

---

## ed:m 우리의 사명

모든 사람이 경험과 교육의 혜택을 누릴 수 있게 하는 것이 우리의 가장 큰 목표입니다. 그렇기 때문에 진정으로 고객의 입장이 되어 고객의 니즈(needs)를 파악하고 더 나은 배움과 가치를 제공하고자 오늘도 치열하게 고민하고 있습니다.

---

## 국내 최대! 80여 개 영국대학교 한국 공식 입학지원처

edm유학센터는 맨체스터, KCL 대학 등을 포함한 최대 80여 개 영국대학교의 한국 공식 입학지원처 역할을 하고 있으며, 영국 내 10위권 안에 드는 에딘버러, 워릭 대학교와는 단독 파트너십을 통해 국내 유일의 입학지원처를 맡아 영국유학의 전문성을 인정받고 있습니다. 명문 영국대학교들과 긴밀하고 우수한 파트너십을 통해 학생들의 빠르고 정확한 지원을 돕고 있습니다.

---

## 국내 최대! 압도적인 영국 대학교 합격 결과

영국유학 집계 총 10,600건 이상으로 국내에서 가장 많은 합격 결과를 자랑하며, 홈페이지에서 영국 대학교 합격 후기를 실시간으로 확인 할 수 있습니다.

---

## 국내 최대! 주한영국문화원 인증 영국유학 전문가 최다 배출

edm유학센터는 영국 교육에 대한 전반적인 이해와 컨설팅 능력을 평가하는 주한영국문화원 주관 UK Education Specialist 과정에서 가장 많은 합격자를 배출했습니다. (2008-2024)

---

## 국내 최대 규모 영국유학박람회 연간 회 정기 개최

edm유학센터에서 주관하는 영국유학박람회는 영국 현지 대학의 입학사정관 및 교수진이 참석하는 국내 최대 규모로 영국유학 세미나 및 1:1 진학상담, 인터뷰 등을 제공합니다.

---

## 국내 유일 런던 직영지사 운영

edm유학센터는 국내에서 유일하게 런던지사를 직영으로 운영하며 영국 현지에서 유학생들이 최상의 진학 결과를 낼 수 있도록 체계적이고 전문적인 진학관리를 제공하고 있습니다. 런던지사의 전문 컨설턴트들은 다년간의 수많은 케이스를 다룬 노하우와 영국 학교들과 긴밀한 관계로 edm유학센터 학생들의 성공적인 유학 생활을 이끌고 있습니다.

---

## 수속 고객 대상 유학준비반 무료 지원

수속 학생들의 아카데믹 영어 및 전공 기초 과목의 선행학습을 위해 국내에서 온/오프라인 유학준비반 강의를 제공합니다. 유학준비반 수업을 통해 학생들은 출국 후 본과정에 바로 들어가도 현지 수업을 이해하고 소화하는데 크게 무리 없이 진행할 수 있는 기초를 다질 수 있습니다.

# ed:m 유학센터

## 파트너 영국 대학교

### Partner Universities

국내 최대 80여 개의 영국 대학교의 한국 공식 입학지원처



edm 유학센터는 80여 개 영국대학교의 공식 파트너사로

입학서류 1차 검토 및 준비 서류를 확인 대행할 수 있는 권한을 위임받아

입학 준비 과정을 국내에서 서포트하고 있습니다.

파트너 대학교 외에도 edm 영국 대학 합격 솔루션을 통해

160여 개 영국대학교로 제약 없이 도전할 수 있습니다!



# 영국 대학교 추천사



“edm유학센터는 전문적인 서비스를 제공하며 학생들이 우리 학교에서 학업 할 수 있도록 돕고 있습니다.”

“EDM has always been a supportive and dedicated partner to Newcastle University. They have provided professional services to students and helped many students study with us. Working with them is a true pleasure.”

뉴캐슬 대학교 / Rachel Lu



“edm유학센터는 학교와 학생들 모두에게 원활한 경험을 할 수 있도록 학생 모집과 여러 이벤트 관련해 매우 효율적이며 지원을 아끼지 않고 있습니다.”

“edm is a very established representative with high professionalism and consistently provide reliable service. The team is efficient and supportive in recruitment and organising events ensuring a seamless experience for both the institutions and students. Thank you edm for the continuous support!”

퀸스 벨파스트 대학교 / Miin Kong



“맨체스터 대학교는 edm유학센터와의 파트너십을 매우 높이 평가하고 있습니다. 그들은 매우 전문적이고 지식이 풍부하며 친절하며 학생들이 영국대학으로 진학할 수 있도록 수년간의 경험을 가지고 있죠.”

“Here at The University of Manchester we value our partnership with edm Education very highly. Not only do edm host world-class events for students to meet a plethora of global universities, they also take great care in supporting students individually, helping you to embark on your journey into higher education overseas. The team at edm are extremely professional, knowledgeable and friendly, with years of experience in guiding students to study in the UK and other global destinations. If you are interested in studying at one of the best universities in the world, like The University of Manchester, then edm Education can certainly support you to achieve this goal.”

맨체스터 대학교 / Tom Williams



“edm유학센터의 컨설턴트들은 매우 친절하고 전문적이며 의사소통도 매우 신속하고 일관적이라 유학을 고려하는 학생들에게 자신 있게 추천합니다.”

“The University Of Sheffield has worked with EDM Education for a number of years. In my time working with the team I find EDM staff both friendly and professional. Communication is always prompt and consistent which gives me great confidence in recommending the company to potential students. EDM Education offers specialised Education counselling services from trained staff dedicated to finding students the best higher education option for them to achieve their future career ambitions. I recently attended their Education Fair at the COEX where I met many students interested in study options overseas. I was impressed with EDM's high quality of customer service and enthusiasm when helping students on their education journey. We are committed to working with EDM to showcase the opportunities the UK education market offers students in South Korea. We look forward to a continued partnership with EDM Education.”

세필드 대학교 / Alison Witham



“edm유학센터는 브리스톨 대학교 15년 넘는 기간 동안 함께해오고 있는 신뢰할 수 있는 파트너사입니다. 이 기간에 그들은 전문적인 조언과 가이드로 브리스톨대학 지원 및 성공적인 학업 성취로 학생들을 이끌고 있습니다.”

“EDM Education are a longstanding and trusted representative of the University of Bristol having enjoyed over 15 years of partnership! During this time EDM have provided our students with expert advice and guidance throughout their application journey resulting in students thriving during their studies at Bristol. EDM have a thorough knowledge of the University of Bristol and our application processes having supported students to enrol on a huge variety of courses, from programmes in Film and Television through to Philosophy and Physics!”

브리스톨 대학교 / Sarah Ashman



“친절한 태도와 신뢰할 수 있는 가이드로 유명한 edm유학센터는 학생들이 자신감과 확신을 가지고 그들의 교육과정을 진행할 만한 믿을 수 있는 선택지가 될 것입니다.”

“EDM stands out for its professionalism and unwavering dedication to supporting students. EDM's long standing partnership with our university ensures students receive personalised support tailored to their individual needs, highlighting their dedication to fostering academic achievement. What distinguishes EDM is not only their expertise but also their approachable nature and commitment to integrity. Renowned for their friendly demeanour and trustworthy guidance, the EDM team is a dependable choice for students navigating their educational paths with confidence and assurance.”

엑시터 대학교 / Cara Stokes



“우리는 수년간 edm유학센터와 일해오며 그들이 보여준 전문성에 항상 만족하고 있습니다.”

“We have worked with edm Education for many years and are always pleased with the professionalism shown by the agents and coordinators. The team are readily available to support us, and we see great students coming to study with us at the University of Nottingham thanks to the hard work of the edm Education team.”

노팅엄 대학교 / Becca Cheshire



“저는 지속적으로 edm유학센터에 깊은 인상을 받았으며 워릭대학교의 오랜 파트너십은 그들의 전문성과 서비스 품질에 대한 모든것을 말해주고 있습니다.”

“I am continually impressed by the team at EDM Education and their longstanding relationship with the University of Warwick speaks volumes about their professionalism and the quality of their services. From engaging seminars and busy recruitment fairs, to supporting our activities in South Korea, the EDM education team consistently demonstrates a dedication to excellence in every aspect of our shared endeavours and I wouldn't hesitate to recommend them to a student looking for support with their application to study in the UK.”

워릭 대학교 / Kayleigh Busckingham



“edm유학센터 직원들은 전문적이고 인내하며 우리 대학 과정들에 대해 매우 잘 알고 있고 학생들의 니즈에 맞게 정확한 가이드를 해주고 있습니다.”

“EDM is a professional educational consulting organization that delivers very high-quality students to our university every year. Their staff is very professional and patient. They are very familiar with the university's courses and have precise guidance for students' needs.”

시티 런던 대학교 / Tingting Pei



“edm유학센터는 마케팅과 상담에 출중한 팀을 자랑하며 교육 컨설턴트들은 학생들의 학업 배경, 경력, 개인적 필요에 맞는 매우 적절한 가이드를 제공합니다.”

“EDM is a reliable partner for Cranfield University in East Asia, and we have established a long-standing cooperative partnership. EDM boasts an exceptional team skilled in both marketing and counseling. The counselors provide suitable suggestions based on students' academic backgrounds, work experience, and personal needs. They are well-versed in Cranfield's profile, showcasing their professionalism effectively. The marketing team supports Cranfield in expanding its brand in the local market. The EDM education fair, one of the largest and best-organised fairs I have ever attended, exemplifies their capability. Additionally, the EDM team shares marketing intelligence and fair statistics with the university, which helps us better understand and target the local market.

Cranfield University is pleased to be a partner of EDM and looks forward to deepening this long-term cooperation in the future.”

크랜필드 대학교 / Allen Tan Nan Zhai



“복잡한 영국 고등교육기관 및 해외 유학의 가이드를 찾고 있나요? edm유학센터보다 더 나은 선택은 없습니다!”

“Looking to navigate the complexities of studying abroad and UK Higher Education? Look no further than Education Agent EDM! Their unwavering professionalism and commitment to student support make them a standout choice. With a longstanding partnership with Lancaster University, you can trust EDM to guide you towards your academic goals with confidence and clarity and ensures your journey to Lancaster University is seamless and rewarding.”

랭커스터 대학교 / Daniel Warkup



“저는 영국에서 공부하는 것으로 새로운 삶의 첫 장을 시작하고자 하는 모두에게 edm유학센터를 높게 추천합니다.”

“My name is Maggie Dziem and I am the Head of International Student Recruitment at SOAS University of London. EDM Education is one of our trusted Korean partners. We have been working with them for a long time and it has been an absolute pleasure. Their team is very professional, dedicated and knowledgeable. They not only help students navigate through the complexities of UK higher education, but also provide additional support and offer a personalised, student-centred approach. EDM have guided thousands of students throughout their academic journey over the years. I highly recommend EDM to anyone planning to start a new chapter in their life and study in the UK.”

소아스 런던 대학교 / Maggie Dziem





“바스대학은 edm유학센터와 오랜 기간 파트너십을 이어져 오고 있으며 이 기간동안 그들은 계속해서 높은 수준의 전문성, 신뢰, 협력관계를 보여주고 있습니다.”

“Bath has enjoyed a longstanding partnership with EDM. Throughout this period we have seen consistently high levels of professionalism, trustworthiness, and collegiality. We look forward to many more years of fruitful partnership and shared achievements working together to build on such successes.”

바스 대학교 / James O'Grady



“edm유학센터에서 하는 모든 일의 중심에는 학생들을 전적으로 지원하기 위한 헌신이 있습니다.”

“The whole team at edm Education are incredibly friendly, professional and hard-working. At the heart of absolutely everything they do is a dedication to support their students. You will be making the right decision by asking edm to support you and your journey to study in the UK.”

이스트 앵글리아 대학교 / Lewis Sillett



“edm유학센터는 수년간 한국을 대표하는 파트너사이며 항상 학생들에게 높은 수준의 서비스를 제공하고 있습니다.”

“EDM Education has been our local representative in South Korea for many years and we find that they always offer high quality services to students. Over the past 8 years we have gotten to know their professional and friendly staff who are extremely capable in supporting students to their desired destinations of study such as Portsmouth. As a University located over 5000 miles away from South Korea, we have trusted and will continue to have confidence in EDM Education to help provide and deliver an accurate and dependable service to our students.”

포츠머스 대학교 / Adele Wong



“edm유학센터와 서식스대학은 수년간 강력한 파트너십을 맺고 있으며 그들이 제공하는 탁월한 가이드를 바탕으로 영국에서 공부하고자 하는 잠재 학생들에게 강력 추천합니다.”

“The University of Sussex and EDM have been strong partners for many years and all of us at Sussex highly recommend EDM based upon the excellent help they provide to prospective students looking to study in the UK. EDM offer a range of services - from events, application counselling, English training and visa help. Our Korean students who have had use their services all speak very highly of the assistance they received. If you are looking to study in the UK and particularly at Sussex we wish you the very best of luck with your application and look forward to meeting you at one of the excellent EDM events soon!”

서식스 대학교 / James Minhas

## 고객 만족 후기



많은 도움을 받았지만, 가장 큰 도움은 정보와 서류 처리에 대한 부분들이었습니다. 아무래도 살면서 처음으로 해외에 서류를 보내고, 또 준비해야 하는 만큼 걱정이 정말 많았는데, 준비 과정을 지원해 주신 담당자님의 놀라울 정도로 신속한 서류 처리와 넘치는 인간미 덕분에 준비 정에 대한 걱정과 부담을 정말 많이 덜 수 있었습니다.

제가 말주변에 참 없는데 이것저것 먼저 물어봐 주시는 섬세함에... 정말 감사했습니다...ㅠㅠ 덕분에 분명 정신없을 거라 생각했던 유학 준비 기간을 그냥 "내가 할 수 있는 일만 잘하면 되겠다."라는 생각을 가진 채로 보낼 수 있었던 것 같습니다.



영국 파운데이션 진학 고객님



영국 유학에 있어서는 완전히 무지하고 아무런 정보가 없었기 때문에 학교와 학과를 검색하는 것부터 지원서 작성 후 확인, SOP와 관련한 것, 합격 후 필요한 모든 과정에 있어 충분한 정보를 얻을 수 있었습니다.

준비 기간 동안 궁금한 점이나 지원한 학교에서 오는 연락에 대해서도 공유하면서 혼자 했으면 막막했을 많은 부분에서 많은 도움을 받았습니다.

저는 일과 병행하다 보니 제가 너무 바빠서 하나하나 체크를 하기 어려운 상황이었었는데, edm유학센터에서 제공해 주시는 자료들과 선생님들이 신경 써주셔서 정말 효율적으로 지원하고 큰 어려움 없이 진행되었던 것 같습니다. 개인적으로 도움이 되었던 것은 서류 챙겨야 할 체크리스트, CV와 추천서와 같은 모델 페이퍼가 가장 컸고 또 이후에 VISA 신청 중에서도 또 도움될만한 자료를 보내주시는데 그것도 도움이 크게 되었던 것 같습니다. 사실은 하나하나 열거하기 힘들 정도로 도움이 많이 되었습니다^^



영국 석사 진학 고객님



제가 뒤늦게 유학을 준비하게 된 편이라 지원 일정이 촉박한 편이었습니다. 그러나 차장님께서 상담을 꼼꼼히 해주셨고 장학금을 받을 수 있게 미리 서류 작업을 해주셔서 가야겠다고 마음먹은 후 바로 지원할 수 있었습니다. 차장님 덕분에 과정도 수월했고 장학금도 지원 받고 가게 되어 정말 다행이라고 생각합니다. 또한 기숙사 신청 과정에 있어서 학교와 소통이 까다로웠는데 이 부분도 매번 도움을 주셔서 유학원을 통해 준비하길 잘했다는 생각이 들었습니다.



영국 파운데이션 진학 고객님



edm유학센터와 지원 준비를 하면서 가장 좋았던 점은, 학교를 추리는 시간이 많이 절약할 수 있었다는 점입니다. 저는 미디어와 개발학 두 개 분야의 석사를 희망하고 있었고 알아봐야 할 학교가 훨씬 많았는데 결론적으로는 둘 중 하나의 분야를 선택해야 했습니다.

이러한 부분을 edm유학센터에서 도와주셔서, 제 학부 성적과 스펙으로 지원이 유리한 대학을 추려주셨고, 해당 학교에 제가 원하는 분야와 관련한 학과들을 정리해 주셔서 한눈에 목록을 파악하고 빠르게 전공을 선택할 수 있었습니다.

이 외에도 서류를 준비하면서 내용에 대한 조언과 함께 비자 준비 등 유학생들에게는 생소한 부분들에 대한 정보를 받을 수 있어서 유학 준비가 훨씬 수월했습니다.



영국 석사 진학 고객님



edm유학원은 모든 과정에 도움을 주셨습니다. 예를 들어, 지원 과정에 필요한 것들을 미리 준비하게 도와주셨고 SOP 첨삭 과정은 제가 작성한 것보다 간결하고 명확하게 표현해 주셨습니다.

저는 대학원 지원 과정에 대해 잘 모르고 있어서 일일이 과정을 설명해 주시고 도와주셔서 너무 편하다고 생각했습니다.

지인들에게도 추천할 예정이에요.



영국 석사 진학 고객님

# 지원 및 수속절차



## 1:1 유학컨설팅

최종 학력, 경력 파악  
성적 분석  
지원 전공 및 목표 대학 컨설팅  
입학전형 선택



## 유학 로드맵 짜기

개개인별 상황에 맞게  
목표하는 유학코스 입학까지  
구체적인 로드맵 설정



## 지원서류 준비

학업 계획서 작성/감수  
추천서 작성/감수  
지원서(원서) 작성/감수  
영어성적 준비(조건부 입학일 경우 무관)



## 목표 대학교 지원

학교 지원서 작성  
서류심사 현황 트래킹  
학교 담당자와의 커뮤니케이션



## 오퍼 수령 및 학교결정

입학허가서(offer, 오퍼) 획득  
최종진학 학교 결정  
학생비자 컨설팅



## CAS수령 및 비자신청

최종진학대학 CAS 수령  
학생비자 서류 준비 및 신청



## 출국 오리엔테이션

출국 전 오리엔테이션  
edm 런던지사 담당자 배정 관리  
(파운데이션, 디플로마 고객에 한함)



## 출국

# 영국 국가 알아보기



## 이 영국 국가 소개

**국기** 유니언 기(Union Flag)라 부르는 영국의 국기는 잉글랜드, 스코틀랜드, 아일랜드의 3국의 기를 조합하여 만들어졌습니다. 세인트 앤드류의 대각선 백십자가 들어간 스코틀랜드기에, 북아일랜드 세인트 패트릭의 대각선 붉은십자를 겹치고, 그 위에 잉글랜드의 세인트 조지 십자가를 얹은 모양입니다.



**수도** 런던 (London)

**인구** 영국 연합왕국(United Kingdom)의 전체 인구는 약 6,800만 명으로 이 수치는 세계에서는 21위입니다. 전체 인구의 약 85%가 잉글랜드에 거주하며 km<sup>2</sup>당 383명이 밀집되어 있어서 잉글랜드는 세계에서 인구가 가장 밀집된 곳 중 하나라고 볼 수 있습니다. 전체 인구밀도는 한국의 약 절반에 이릅니다.

**기후** 중위도 대륙 서해안의 해양성 기후로 위도에 비해서는 따뜻합니다. 겨울 평균기온이 섭씨 6~3도이긴 하나 간혹 영하 10도까지 기온이 떨어지기도 하며 여름에는 섭씨 35도까지 오르기도 합니다. 비는 연중 고루 내리는 편이지만 평균적으로 3~6월에 비가 가장 적고, 9~1월에는 비가 가장 많은 시기입니다. 습기가 많기 때문에 안개가 많으며 특히 런던은 스모그가 1년에 90일간 생겨 '안개의 도시'라는 별명을 가지고 있습니다.

## 02 왜 영국 유학인가?

### 세계적으로 우수한 영국 대학 수준 교육 수준

영국 대학은 전세계적으로 우수한 교육 수준으로 유명합니다. 역사적으로 중요한 대학인 옥스퍼드와 캠브리지뿐만 아니라 많은 영국대학교들은 학생들에게 풍부한 연구 기회를 통해 전문적인 역량을 키우고 성공적인 경력을 쌓을 수 있도록 돕고 있습니다. QS World University 랭킹 기준, 세계랭킹 10위 이내에는 캠브리지, 옥스퍼드, 임페리얼, UCL 대학교가 선정되었으며, 세계랭킹 100위권 이내에는 17개, 200위권 이내에는 27개의 많은 영국 대학들이 진입 되어 있습니다. 이렇듯 영국의 학위는 세계적인 우수성을 인정받고 있으며 특히 사회, 경제, 의료, 예술 등 수많은 분야에서 세계 중요 연구들을 이끌며 활약하고 있습니다.

### 연구 중심 교육

영국의 대부분 대학들은 공립 대학교로 운영되어 정부의 주기적인 감독과 평가를 받으며, 연구 성과 등에 따라 지원 규모가 달라집니다. 이로써 각 대학은 학문에 깊이를 두고 연구를 수행하며, 학생들은 최신 연구 결과에 기반한 강의와 교육 프로그램을 통해 현업에 필요한 최신 지식을 얻을 수 있습니다. 영국대학들에서 진행되는 연구 중심 교육은 창의성과 자율성을 촉진하며, 학생들이 독립적으로 학습하고 새로운 아이디어를 발전시킬 수 있는 환경을 제공합니다. 또한, 학생들은 업계와의 협력 프로젝트를 통해 실무적인 기술과 지식을 습득할 수 있어 취업 시장에서 경쟁력을 갖출 수 있습니다.

### 짧은 학위 기간

영국의 교육은 학사 3년, 석사 1년, 박사 3년의 짧은 과정으로 구성되어 있어 전문가를 빠르게 양성하는 데 효과적입니다. 한국과 미국은 대학 1학년 때 대부분 교양 과목을 수강하는 반면, 영국은 대학 진학과 동시에 전공과목을 수강하기 때문에, 기간은 짧지만, 전공에 초점을 맞추어 매우 깊이 있는 수업이 진행됩니다.

### 학부/석사 졸업 후 2년 간의 취업 비자 제공

영국 대학 졸업 후 구직활동 및 취업을 할 수 있도록 2년의 Post-Work 취업비자가 발급된다는 것은 학생들에게 안정적으로 미래를 설계할 수 있는 중요한 서포트가 됩니다. 만료되지 않은 유효한 학생비자를 가지고 졸업을 앞둔 시기에 신청이 가능합니다.

## 03 영국유학비용 (1년 예상)

£1=1,730원 적용

과정별 1년 기준	학비	숙소 & 생활비	총합(파운드)	총합(원화 환산)
파운데이션 (학부예비과정)	£ 19,000~ £ 25,000	£ 18,000~ £ 30,000	£ 37,000~ £ 55,000	약 6,400만원~9,500만원
학부	£ 22,000~ £ 28,000	£ 18,000~ £ 30,000	£ 40,000~ £ 58,000	약 6,900만원~1억
석사	£ 27,000~ £ 32,000	£ 18,000~ £ 30,000	£ 45,000~ £ 62,000	약 7,700만원~1억 700만원

# 04 영국 주요 대학 도시별 특징



	런던	캠브리지&옥스포드	맨체스터	브라이튼
대학	UCL / Imperial / LSE / Queen Mary / SOAS	Cambridge / Oxford	Manchester / MMU	Brighton / Sussex
특징	<p>유학 기간 다양한 경험과 인풋의 극대화, 모든 것의 중심, 영국의 수도</p> <ul style="list-style-type: none"> <li>•영국의 문화, 예술, 금융, 과학, 교육 등 모든 분야의 중심 도시</li> <li>•세계적으로 유명한 박물관, 갤러리, 극장, 공연 등 문화적 인프라가 풍부하며 세계 예술 분야를 리드하는 도시</li> <li>•영국 상위권 랭킹 UCL, LSE, King's 등 많은 대학 위치</li> <li>•유학 생활 중 국제적 환경에서 누릴 수 있는 경험의 극대화를 누릴 수 있어 유학 선호 부동의 1위 도시</li> </ul>	<p>세계 최고의 대학이 위치한 학생 중심 도시</p> <ul style="list-style-type: none"> <li>•런던에서 기차로 약 1시간 반 거리</li> <li>•세계 최고 명문대 캠브리지 및 옥스포드 대학이 위치하며 이 대학들이 도시 전반에 자리잡고 있어 도시 자체가 대학인듯한 분위기</li> <li>•도시의 작은 규모 대비 학생 인구 비율이 매우 높아 안전하고 학생 커뮤니티가 발달하여 좋은 인맥 형성에 최적화</li> <li>•영국의 고전적이고 고즈넉한 분위기, 많은 정원과 여유 있는 분위기로 학업 하기에 최적의 환경을 자랑</li> </ul>	<p>영국 첨단 산업기술의 대표, 외국기업 투자로 끊임없이 변하고 있는 활기찬 대도시</p> <ul style="list-style-type: none"> <li>•런던에서 기차로 약 2시간 소요</li> <li>•영국 산업혁명의 중심지 및 현재 금융, 첨단과학 산업, 미디어 공연예술, 축구 등 다양한 분야에서 대표되는 도시</li> <li>•열정 축구, 과학 및 예술 분야 인프라로 런던 다음으로 관광객이 많이 찾는 도시</li> <li>•런던 물가의 70% 수준으로 실속과 대도시 인프라를 누리는 유학 생활 가능</li> </ul>	<p>예술을 진정 즐길 줄 아는 해안 도시</p> <ul style="list-style-type: none"> <li>•런던까지 기차로 약 1시간 소요</li> <li>•아름다운 해안을 중심으로 예술과 음악, 공연 등 생동감 넘치는 분위기의 도시</li> <li>•예술 계열로 유명한 브라이튼 대학 위치 및 독특한 매력의 상점, 부티크, 갤러리 등 예술 관련 즐길거리 가능</li> <li>•브라이튼 페스티벌, 브라이튼 프린지 페스티벌 등 다양한 축제</li> </ul>
	본머스&사우스햄튼&엑서터	브리스톨&바스	리즈&요크	뉴캐슬&더럼&선더랜드
대학	Bournemouth / Southampton / Exeter	Bristol / Bath	Leeds / York	Newcastle / Durham / Sunderland
특징	<p>영국답지 않은 화창한 날이 많아 좋은 날씨에서 유학할 수 있는 도시</p> <ul style="list-style-type: none"> <li>•런던까지 기차로 약 2~3시간 소요</li> <li>•은퇴 후 가장 살고 싶은 도시 1위인 본머스와 사우스햄튼 및 엑서터 모두 영국 남부 및 남서부의 해안 지역 도시들</li> <li>•영국 다음을 가장 많이 느낄 수 있는 지방 소도시로 아름다운 해변과 타 도시 대비 화창한 날씨의 비율이 높아 학생들 생활 만족도 높은 편</li> <li>•치안이 좋고 타 도시에 비해 물가가 저렴, 외국인 비율이 상대적으로 낮아 학업 환경에서도 최적화된 곳</li> </ul>	<p>도시에 대한 자부심과 애정이 넘치며 유학생을 환영하는 남서부 주요 도시</p> <ul style="list-style-type: none"> <li>•런던에서 기차로 약 1시간 반 소요</li> <li>•브리스톨은 영국 부유한 도시 중 하나로 영국 명문대 브리스톨 대학이 위치, IT 및 항공우주산업이 유명</li> <li>•바스는 로만 바스&amp;사원으로 유네스코 세계유산으로 지정된 도시로 매우 아름다운 도시 경관 및 많은 관광객 유입으로 소도시이지만 활기찬 도시 분위기</li> </ul>	<p>국보급 문화재와 건축물이 넘쳐나는 고풍스러운 도시지만 쇼핑 최적화 즐길거리가 많은 매력 도시</p> <ul style="list-style-type: none"> <li>•런던에서 기차로 약 2시간 소요</li> <li>•리즈&amp;요크는 축구로 매우 유명하며 스포츠에 열정가득 영국인들이 많이 거주</li> <li>•리즈는 개성 넘치고 세련된 쇼핑센터가 많으며 보행자 전용 쇼핑 스트리트 등 다양한 즐길거리로 인기가 많은 도시</li> <li>•학생 인구 비율이 높아 중복부 대학 중심 도시로 안전하고 깨끗한 도시 환경 자랑</li> </ul>	<p>중세 시대로 시간여행을 온 듯한 아름다운 중북부 학생 중심 도시들</p> <ul style="list-style-type: none"> <li>•런던에서 기차로 약 3시간 소요</li> <li>•영국 중북부에 위치한 이 도시들은 중세 시대의 모습을 그대로 간직하고 있어 고풍스럽고 역사적인 도시풍경 유명</li> <li>•역사적인 도심지역과 탁 트인 전원시대가 어우러져 여유로운 분위기</li> <li>•인구 중 절반이 각 도시에 위치한 대학들의 학생들이 차지하고 있는 대학 중심 도시의 특징</li> </ul>
	버밍엄&코벤트리	셰필드&노팅엄	러프버러&레스터	에딘버러&글라스고
대학	Birmingham / Aston / Coventry / Warwick	Sheffield / Nottingham / Nottingham Trent	Loughborough / Leicester	Edinburgh / Glasgow
특징	<p>영국 제 2의 도시 버밍엄, 전형적인 대학도시 코벤트리</p> <ul style="list-style-type: none"> <li>•런던에서 기차로 약 2시간 소요</li> <li>•버밍엄은 영국 중부 세계 최초의 공업도시이자 산업혁명을 통해 과학, 기술, 경제적인 발전을 이룬 도시</li> <li>•버밍엄에서 약 30분 거리의 코벤트리는 작고 조용한 도시로 명문대학인 워릭대학교와, 코벤트리 대학이 위치한 전형적인 대학도시</li> <li>•두 도시 모두 다양한 대학들이 위치해 학생 중심 대학도시의 장점을 두루 갖춘</li> </ul>	<p>라셀그룹 일원이자 한국 동문 네트워크 활발한 명문대가 위치한 대학 도시</p> <ul style="list-style-type: none"> <li>•런던에서 기차로 약 2시간 소요</li> <li>•영국 북부 사우스 요크셔주에 위치한 셰필드는 인기 기준 3번째로 많으며 도시를 관통하는 셰프 강이 유명</li> <li>•노팅엄은 노팅엄셔의 주도로 크고 작은 극장들과 유명 박물관 미술관이 위치한 유네스코에서 '문학의 도시' 지정한 곳</li> <li>•두 도시 모두 대학 중심의 학생 인프라가 잘 구축된 환경을 자랑</li> </ul>	<p>영국 역사의 건축물들이 그대로 보존 중인 아름다운 영국 동부 도시들</p> <ul style="list-style-type: none"> <li>•런던에서 기차로 약 2시간 소요</li> <li>•러프버러 및 레스터는 아름다운 자연 경치와 오랜 역사를 자랑하는 성, 고대 유적지, 아름다운 시골풍경이 있는 작은 도시들</li> <li>•스포츠 분야로 유명한 러프버러 대학과 의약과, 과학, 물리학 등으로 유명한 레스터 대학이 각 도시의 활기를 불어넣어 주는 대학 중심도시들</li> </ul>	<p>영국 북부 스코틀랜드의 주요 도시 및 중세 및 조지안 시대의 건축물이 잘 보존된 아름다운 도시</p> <ul style="list-style-type: none"> <li>•런던에서 기차로 약 4시간 소요</li> <li>•에딘버러 성 및 로열마일 등 역사적인 명소와 스코틀랜드 만의 문화를 만끽할 수 있는 에딘버러 국제 페스티벌이 유명</li> <li>•글라스고는 스코틀랜드의 오래된 대학 중 하나인 글라스고대학교이 위치하며 고풍스러운 캠퍼스와 도시풍경으로 유명</li> </ul>



## 영국 대학 순위

세계랭킹	영국랭킹	대학교	도시명	주요전공	1년 학비 평균(GBP)
2위	1위	Imperial College London	런던	공학, 경영학, 컴퓨터과학, 수학, 지구과학	약 £40,940
4위	2위	University of Oxford	옥스퍼드	법학, 정치학, 수학, 생명과학, 경제학	약 £38,550
6위	3위	University of Cambridge	캠브릿지	수학, 물리학, 역사학, 천문학, 교육학	약 £39,162
9위	4위	UCL	런던	교육학, 테솔, 생명과학, 법학, 건축	약 £39,800
31위	5위	King's College London	런던	전쟁학, 국제관계학, 간호학, 법학, 예술경영	약 £35,800
34위	6위	University of Edinburgh	에딘버러	언어학, 교육학, 개발학, 법학, 신학, 간호학	약 £30,900
35위	7위	University of Manchester	맨체스터	경영학, 국제개발학, 컴퓨터공학, 공학, 사회과학	약 £31,500
51위	8위	University of Bristol	브리스톨	경영학, 정치학, 국제학, 공학, 문화정책학	약 £27,400
56위	9위	LSE	런던	경제학, 정책학, 국제관계학, 정치학, 법학	약 £26,800
74위	10위	University of Warwick	코벤트리	생물학, 인문학, 컴퓨터과학, 영어영문, 사회과학	약 £27,060
76위	11위	Univeristy of Birmingham	버밍엄	경영학, 경제학, 법학, 심리학, 수학적	약 £25,520
79위	12위	University of Glasgow	글라스고	회계/재무, 공학, 컴퓨터과학, 교육학, 심리학	약 £20,400
86위	13위	University of Leeds	리즈	미디어, 테솔, 경영학, 회계/재무, 공학, 사회정책	약 £25,750
87위	14위	University of Southampton	사우스햄튼	전기전자공학, 해양학, 글로벌미디어학, 디자인학	약 £24,200
92위	15위	University of Sheffield	셰필드	경영학, 개발학, 저널리즘, 정치학, 공학, 건축	약 £25,670
94위	16위	Durham University	더럼	경영학, 경제학, 법학, 심리학, 수학적	약 £25,900
97위	17위	University of Nottingham	노팅엄	약학, 수의학, 간호학, 경제학, 교육학, 식품과학	약 £24,300
110위	18위	Queen Mary University of London	런던	치의학, 법학, 언어학, 의학, 영문학	약 £27,950
113위	19위	University of St. Andrews	세인트 앤드루스	경제학, 경영학, 인류학, 컴퓨터공학, 심리학	약 £31,670
132위	20위	University of Bath	바스	마케팅, 경영학, 컴퓨터공학, 심리학, 개발학, 공학	약 £22,800
137위	21위	Newcastle University	뉴캐슬	미디어, 저널리즘, 공학, 테솔, 컴퓨터, 건축	약 £24,400
147위	22위	University of Liverpool	리버풀	스포츠경영학, MBA축구산업, 음악, 공연학	약 £23,200
155위	23위	University of Exeter	엑시터	회계/재무학, 정치학, 경영학, 공학, 범죄심리학	약 £24,700
157위	24위	Lancaster University	랑카스터	비즈니스, 회계학, 마케팅, 역사학, 언어학, 테솔	약 £29,820
169위	25위	University of York	요크	테솔, 회계학, 정치학, 화학, 컴퓨터과학	약 £21,950



세계랭킹	영국랭킹	대학교	도시명	주요전공	
181위	26위	Cardiff University	카디프	미디어, 저널리즘, 해사법, 경영학, 심리학	약 £22,250
194위	27위	University of Reading	레딩	부동산학, 심리학, 경영학, 산림학	약 £25,250
199위	28위	Queen's University Belfast	벨파스트	간호학, 약학, 회계학, 생물학, 농학	약 £20,800
225위	29위	Loughborough University	러프버러	스포츠경영/과학, 국제경영, 디자인경영, 디자인	약 £25,700
251위	30위	University of Strathclyde	글라스고	회계학, 금융학, 기계공학, 경영학	약 £18,590
262위	31위	University of Aberdeen	에버딘	철학, 엔지니어링, 교육학, 신학	약 £20,800
262위	32위	University of Surrey	길퍼드	호텔/관광경영학, 경영학, 컴퓨터공학, 공학, 수의학	약 £22,000
278위	33위	University of Sussex	브라이튼	개발학, 미디어, 경영학, 영어교육, 국제교육학	약 £21,500
287위	34위	Heriot-Watt University	에딘버러	화학공학, 기계공학, 식품학, 경제학	약 £18,704
292위	35위	Swansea University	스완지	컴퓨터과학, 토목공학, 공학, 경영학	약 £18,650
310위	36위	City St George's University London	런던	스포츠경영학, 역사학, 컴퓨터과학, 경영학	약 £24,500
326위	37위	University of Leicester	레스터	박물관학, 미디어, 경영학, 공학	약 £19,700
374위	38위	Oxford Brookes University	옥스퍼드	호텔경영, 사회복지학, 자동차공학	약 £17,100
381위	39위	University of East Anglia (UEA)	노리치	미디어, 교육학, 간호학, 개발학, 약학	약 £22,800
385위	40위	Brunel University of London	엑스브리지	제품/UX디자인, 브랜드경영, 컴퓨터공학, 스포츠과학	약 £20,400
388위	41위	Birkbeck, University of London	런던	스포츠경영학, 역사학, 컴퓨터과학, 경영학	약 £18,060
395위	42위	Aston University	버밍엄	약학, 보건학, 경영학,	약 £22,750
397위	43위	University of Kent	켄트	사회정책학, 경영학, 영화, 건축, 경제학	약 £19,300
428위	44위	University of Dundee	던디	보석디자인학, 생물과학, 공학, 경영학	약 £20,600
456위	45위	University of Essex	콜체스터	경영학, 법학, 심리학, 컴퓨터과학, 국제 관계학	약 £20,500
461위	46위	Royal Holloway University of London	에그햄	경영학, 정보 보안, 국제관계학, 심리학, 드라마&연극학	약 £22,900
511위	47위	SOAS, University of London	런던	개발학, 국제경영학, 인류학, 역사, 철학, 미디어	약 £21,990
511위	48위	University of Bradford	브레드포드	화학, 약학, 경영학, 생명공학, 컴퓨터공학, 영화미디어 등	약 £18,628
517위	49위	University of Stirling	스털링	교육학, 스포츠과학, 사회복지학	약 £18,400
524위	50위	University of Huddersfield	허더스필드	컴퓨터과학, 경영학, 건축학, 공공행정학	약 £18,500

# 인기전공별 추천대학(원)



## Arts & Humanities

Criminology(범죄학)	English Language and Literature(영문학)	History(역사학)	Museum Studies(박물관학)
Durham University	The University of Edinburgh	University College London (UCL)	Durham University
The University of Edinburgh	King's College London (KCL)	University of Edinburgh	The University of Manchester
The University of Manchester	The University of Manchester	King's College London (KCL)	University of Leicester
University of Surrey	Durham University	University of Manchester	Newcastle University
University of Kent	The University of Warwick	Durham University	University of Leeds
University of Leeds	University of Glasgow	University of Warwick	Goldsmiths, University of London
City, University of London	University of York	SOAS University of London	
University of Bristol	University of Leeds	University of Exeter	
University of Warwick	Lancaster University	University of Bristol	

## Life Sciences & Medicine & Natural Sciences

Biomedical Sciences (의생명과학)	Medicine (의학)	Pharmacy & Pharmacology (약학&약리학)	Psychology (심리학)
University College London (UCL)	University College London (UCL)	University College London (UCL)	University College London (UCL)
King's College London (KCL)	King's College London (KCL)	The University of Manchester	King's College London (KCL)
University of Bristol	University of Edinburgh	University of Nottingham	University of Edinburgh
University of Edinburgh	The University of Manchester	King's College London (KCL)	The University of Manchester
The University of Manchester	University of Bristol	University of Liverpool	University of Nottingham
University of Warwick	University of Liverpool	University of Edinburgh	University of Warwick
University of Sheffield	University of Southampton	University of Bristol	University of Bristol
University of Bath	Newcastle University	Cardiff University	Durham University
University of Exeter	University of Nottingham	Newcastle University	Cardiff University

Chemistry (화학)	Mathematics and Statistics (수학/통계학)	Nursing (간호학)	Veterinary Science (수의학)
The University of Manchester	University of Warwick	King's College London (KCL)	University of Edinburgh
University College London (UCL)	University of Edinburgh	The University of Manchester	University of Liverpool
University of Edinburgh	University College London (UCL)	University of Southampton	University of Glasgow
University of Bristol	The University of Manchester	University of Leeds	University of Bristol
King's College London (KCL)	King's College London (KCL)	University of Nottingham	University of Nottingham
University of Nottingham	University of Bristol	University of Edinburgh	University of Surrey
University of Warwick	University of Bath	Cardiff University	
University of Bath	University of Leeds	University of Exeter	
University of Liverpool	Queen Mary University of London	University of Sheffield	

## Engineering and Technology

Big Data, Data Science (빅데이터, 데이터사이언스)	Computer Science and Information Systems (컴퓨터사이언스, IT)	Civil and Structural Engineering(토목공학)	Electrical and Electronic Engineering (전기전자공학)
University College London (UCL)	The University of Edinburgh	University College London (UCL)	The University of Edinburgh
University of Edinburgh	University College London (UCL)	The University of Manchester	The University of Manchester
Lancaster University	The University of Manchester	NewCastle University	University College London (UCL)
King's College London (KCL)	University of Southampton	The University of Edinburgh	University of Southampton
The University of Manchester	University of Warwick	University of Bristol	King's College London (KCL)
University of Warwick	University of Bristol	University of Leeds	University of Nottingham
The University of Sheffield	The University of Sheffield	University of Nottingham	University of Sheffield
University of Leeds	King's College London (KCL)	University of Southampton	University of Warwick
	University of Leeds	Cardiff University	University of Leeds

## Social Sciences & Management

Accounting and Finance (재무&회계학)	Business and Management (경영학)	Economics (경제학)	Education/ TESOL (교육학/테솔)
The University of Manchester	University of Warwick	University College London (UCL)	University College London (UCL)
University of Warwick	The University of Manchester	University of Warwick	The University of Edinburgh
University College London (UCL)	Lancaster University	The University of Manchester	King's College London (KCL)
The University of Edinburgh	University of Leeds	The University of Edinburgh	University of Bristol
King's College London (KCL)	King's College London (KCL)	University of Nottingham	The University of Manchester
Lancaster University	City, University of London	Queen Mary University of London	University of Nottingham
City, University of London	University College London (UCL)	King's College London (KCL)	University of York
Durham University	Durham University	University of Bristol	University of Leeds
University of Bristol	University of Nottingham	City, University of London	University of Glasgow
Hospitality Management (호텔경영학)	International Development (국제개발학)	Law (법학)	Marketing (마케팅)
University of Surrey	University of Sussex	University College London (UCL)	The University of Manchester
Bournemouth University	SOAS University of London	King's College London (KCL)	University of Warwick
Oxford Brookes University	The University of Manchester	The University of Edinburgh	University of Leeds
The University of Manchester	University of East Anglia (UEA)	Queen Mary University of London	Lancaster University
University of Leeds	University of Leeds	Durham University	Durham University
University of Nottingham	King's College London (KCL)	The University of Manchester	University of Exeter
University of Exeter	The University of Edinburgh	University of Bristol	University of Bristol
Manchester Metropolitan University(MMU)	University of Sheffield	University of Nottingham	University of Bath
	University of Bath	SOAS University of London	King's College London (KCL)
MBA (경영학 석사)	Media, Communication	Sports-Related Subjects (스포츠관련)	Social Policy & Administration (사회정책학)
The University of Manchester	Goldsmiths, University of London	Loughborough University	The University of Edinburgh
University of Warwick	King's College London (KCL)	Liverpool John Moores University	University of Bristol
City, University of London	University of Leeds	University of Bath	University College London (UCL)
Lancaster University	The University of Edinburgh	University of Edinburgh	King's College London (KCL)
University of Bath	Cardiff University	University of Exeter	The University of Manchester
University of Leeds	University College London (UCL)	University College London (UCL)	University of York
	City, University of London	Durham University	University of Sheffield
	The University of Manchester	Manchester Metropolitan University(MMU)	University of Kent
	University of Sheffield	The University of Manchester	University of Leeds

# 한국-영국 교육제도 비교표

한국 학교	학년	나이(만)	과정	영국학교	
대학교 4년	4학년	22	PhD	박사과정	
	3학년	21	Master 1년	대학원 1년	
	2학년	20	Year 3	대학교 3년	
	1학년	19	Year 2		
수능시험	3학년	18	Year 1		
고등학교	2학년	17	Year 13	A-Level	
			Upper Sixth		
	1학년	16	Year 12		Senior School
			Lower Sixth		
중학교	3학년	15	Year 11	GCSE	
			Form 5		
	2학년	14	Year 10		Junior School (Common Entrance Exam)
			Form 4		
1학년	13	Year 9			
		Form 3			
초등학교	6학년	12	Year 8	Junior School (Common Entrance Exam)	
			Form 2		
	5학년	11	Year 7		
			Form 1		
	4학년	10	Year 6		
	3학년	9	Year 5		
	2학년	8	Year 4		
1학년	7	Year 3			
유치원		6	Year 2	Pre-Prep School 예비학교	
		5	Year 1		
		3~4			

# 영국대학 진학 안내

영국과 한국은 교육제도가 다르기 때문에 영국대학교 진학을 원하는 한국 학생들의 경우 한국대학교 1학년 과정이라 할 수 있는 대학예비 과정을 통해서 대학에 진학해야 한다. Foundation Course라고도 불리는 대학예비 과정은 보통 9개월 과정으로 영어 실력을 향상시킬 뿐 아니라 영국식 학업 방법 및 전공과목의 기초 지식을 습득하는 과정이다.

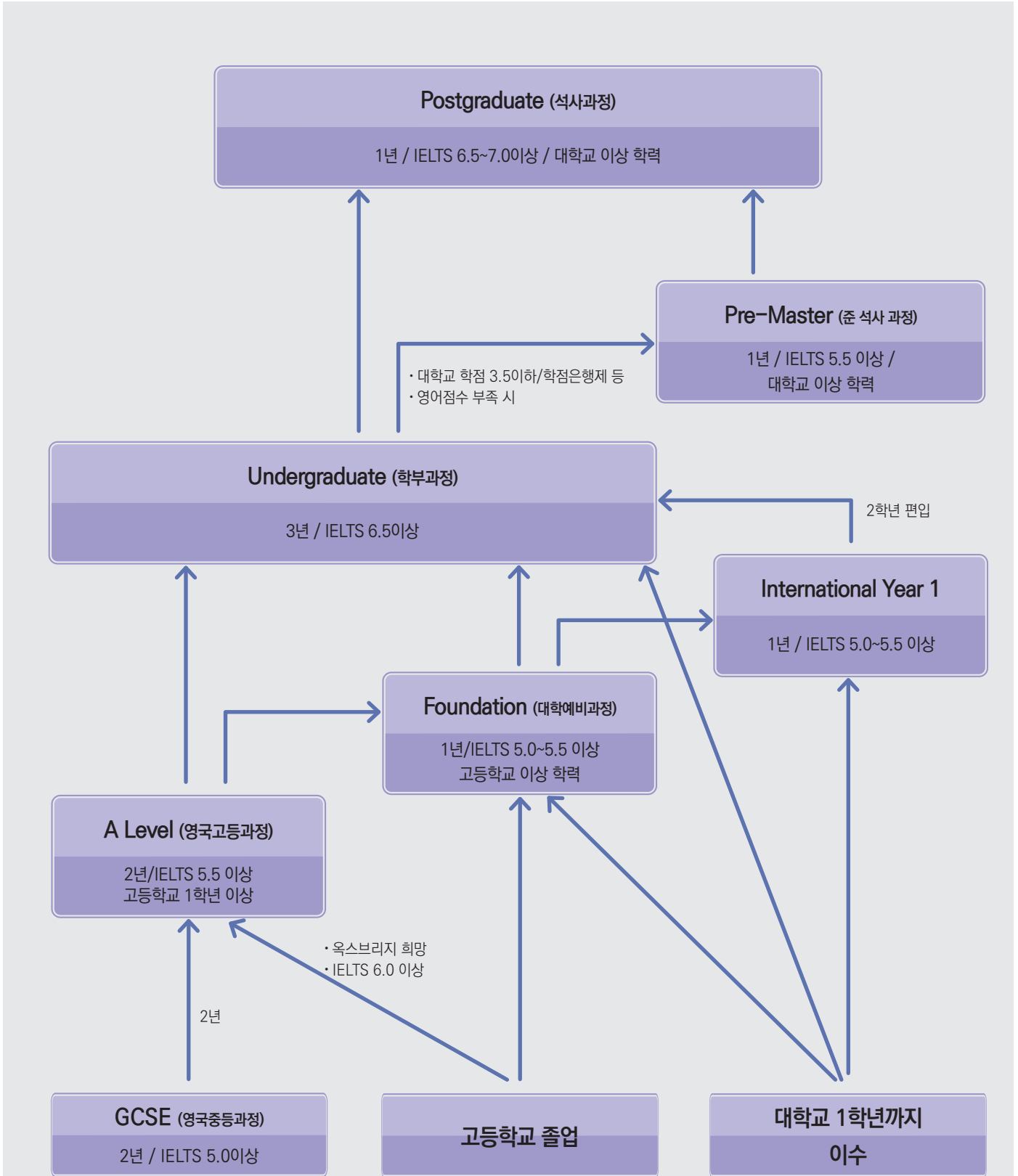

# 과정별 소개

A-level (영국고등과정)

Foundation (파운데이션, 대학예비 과정)

Undergraduate (학사과정)

Postgraduate-taught (석사과정)

Pre-Master (석사예비과정)

PhD (박사과정)



# A-level (영국고등과정)

A-level은 영국의 고등교육 시스템에서 가장 보편적으로 선택되는 과정으로, 보통 만 16~18세 사이의 학생들이 학업 하게 됩니다. 대학 입학에 위한 준비로 여겨지며, 학생들은 보통 2년 동안 자신의 관심사와 대학에 진학하고자 하는 전공과 관련된 과목 3개 또는 4개의 과목을 선택하여 학업 하게 됩니다. A-level은 특정 과목에 우수한 학생들이 자신의 적성에 맞는 과목을 선택함으로써 본인의 능력을 최대한 발휘할 수 있는 과정으로, 예를 들면 공대에 진학하고자 하는 학생은 영어나 사회 계열 과목을 수강할 필요 없이, 수학과 과학 과목만 이수 후 원하는 대학에 진학이 가능합니다.

영국 대학교는 3년제로 1학년부터 전공과목을 이수하기 때문에, A-level의 학업 수준은 4년 학사과정의 1학년과 상응하는 수준의 과정으로 높은 영어 실력이 요구되는 과정이기도 합니다. 또한 12학년을 마치고, 13학년이 된 첫 학기에 영국 대학은 지원하게 되며 A-level 과목별 선생님이 주시는 예상 점수로 조건부 입학 허가서를 받게 되고 최종적으로 이 점수를 13학년에 취득해야만 오퍼 받은 대학으로 진학이 가능하므로 첫해부터 성적을 잘 받아야 좋은 대학에 오퍼를 받을 수 있습니다.

## 추천대상

A-level은 영국에서 나고 자란 학생들의 고등교육을 위해 고안된 과정으로 커리큘럼이나 학습 내용이 영국의 문화적인 기반 지식을 바탕으로 만들어져 있으며, 대학 1학년 수준의 깊은 학습과 분석 능력을 요구하기 때문에, 영어권 국가에서 중등 교육을 받았거나, 영어 능력이 매우 뛰어나거나, 옥스브리지를 포함한 최상위권 대학으로 지원을 희망하거나 의대 등 상위권 전공으로 진학을 희망하는 학생들에게 적합합니다.

한국에서 고등학교를 무난하게 졸업하고 유학을 가는 경우는 국제 학생들을 위해 만들어져 다양한 문화의 차이를 존중하고 다양한 국가로부터 온 학생들이 쉽게 이해할 수 있도록 커리큘럼을 만든 파운데이션 과정을 통해 진학하는 것을 가장 권유해 드립니다. A-level 입학시에 최소 아이엘츠 6.0 정도의 영어 수준을 보유하는 것을 추천해 드립니다.

## A-level과 파운데이션 과정 비교

	A-level (영국고등과정)	Foundation (대학예비과정)
개요	영국 12~13학년의 대입 준비과정	유학생 특별 전형 대입 준비과정
수업기간	2년	1년
수업내용	전공기초 3~4과목	영어+전공 기초 3~4과목
평가방법	국가시험+과정내의 평가	학교 자체 평가
진학 가능 대학	영국내 모든 대학	영국대학 (일부대학 제외)
장점	<ul style="list-style-type: none"> <li>대학 지원 시 제한 없이 영국 학생들과 동일한 선택권 가짐</li> </ul>	<ul style="list-style-type: none"> <li>학업 기간이 9개월로 짧아 시간과 비용 절감 가능</li> <li>유학생을 위한 과정이라, 성적 취득이 상대적으로 수월</li> <li>파운데이션 과정 성공적으로 이수 시 연계된 대학 입학을 보장하는 시스템이 잘 갖춰짐</li> </ul>
단점	<ul style="list-style-type: none"> <li>학업 기간이 2년이므로 시간과 비용이 더 소요</li> <li>영국 학생들이 진행하는 과정이기 때문에 과정의 난이도가 매우 높음</li> </ul>	<ul style="list-style-type: none"> <li>의대, 치대, 수의대 진학은 제한되며, 옥스퍼드, 캠브리지, LSE, 임페리얼 등의 대학 진학도 어려움</li> </ul>

## 평가등급

각 과목의 점수는 A\*, A, B, C, D 그리고 U로 구분되며, 최상위 등급은 A와 A\*등급으로 나누어 변별력을 높이고 있습니다. 영국 상위 20위권 대학의 경우 대체로 AAA 또는 AAB, ABB 등 이상을 맞아야 입학이 가능합니다.

## 희망 전공에 따른 일반적인 과목선택 형태

- **의대** : Math, Biology, Chemistry
- **공대** : Math, Further Math, Physics (심화 수학 대신 다른 과학 과목 선택하기도 함)
- **약대** : Math, Biology, Chemistry
- **상경대** : Math를 포함한 3과목 (수학을 제외한 나머지 두 과목 자유 선택)
- **법대** : Sociology 등 사회 계열 과목 포함 3과목
- **한국 학생들이 많이 선택하는 과목** : Math, Further math, Business studies, Economics, Biology, Chemistry, Psychology, Sociology, Media studies 등

## 대학별 A-level기준 입학조건 예시

### 공대

\* **UCL** : 3과목 A, A, A (수학, 화학 필수)

### 약대

\* **UCL** : 3과목 A, A, B (수학, 화학 필수)+ interview

\* **Kings College London** : 3과목 A, A, B (수학, 화학 필수)

### 의대

\* **Cambridge** : A\*, A\*, A (수학, 화학 필수, 생물 추천) + Interview + BMAT

\* **UCL** : A\*, A, A (화학, 생물 필수, 수학 추천) + Interview + BMAT

### 비즈니스/매니지먼트 학과

\* **UCL** : 3과목 A, A, A (수학 필수)

\* **Manchester** : 3과목 A, A, B

### PPE

\* **Oxford** : 3과목 A, A, A + Interview + TSA

\* **UCL** : 3과목 A\*, A, A (수학 필수)

\* **LSE** : 3과목 A\*, A, A (수학에서 A\*)

### 법대

\* **UCL** : 3과목 A\*, A, A (한 과목 필수로 언어: 스페인시, 불어, 독어 중 선택)+ LNAT 시험

\* **Cambridge** : 3과목 A\*, A, A + Interview + TSA



## A-level 학생 진학사례

고객명 : 이\*영

스펙 : 싱가포르 O레벨 졸업 / 평균 B등급

A-level 기관명 : Kings Education\_Bournemouth

최종진학 대학교 : UCL BSc Economics

고객명 : 임\*훈

스펙 : 국내 대학교 1학년 마침, 내신 중위권

A-level 기관명 : Kings Education\_Bournemouth

최종진학 대학교 : UCL BEng Chemical Engineering

고객명 : 이\*림

스펙 : 국내 중3까지 마치고 유학, 내신 중상위권

A-level 기관명 : Roedean School

최종진학 대학교 : UCL MPharm

고객명 : 강\*석

스펙 : 국내 중3까지 마치고 유학, 내신 중상위권

A-level 기관명 : Kings Education\_Bournemouth

최종진학 대학교 : University of Bristol BEng  
Aerospace Engineering

고객명 : 박\*태

스펙 : 국내 중3까지 마치고 유학, 내신 중위권

A-level 기관명 : The Worthgate School, Canterbury

최종진학 대학교 : University of Leeds  
BA Environment and Business

고객명 : 정\*현

스펙 : 미국 유학 4년후, 한국 고등학교 1학년 다니고  
영국 유학 진행, 내신 중하위권

A-level 기관명 : The Worthgate School, Canterbury

최종진학 대학교 : King's College London (KCL)  
BA Culture, Media & Creative  
Industries

고객명 : 정\*우

스펙 : 국내 중3까지 마치고 유학, 내신 중위권

A-level 기관명 : The Worthgate School, Canterbury

최종진학 대학교 : City, University of London  
BSc Business Management

고객명 : 이\*진

스펙 : 국내 고1까지 마치고 유학, 내신 상위권

A-level 기관명 : Bromsgrove School

최종진학 대학교 : UCL BSc Social Sciences with  
Quantitative Methods

# Kings Education, Bournemouth

이름: 이\*연

과정 : A-Level

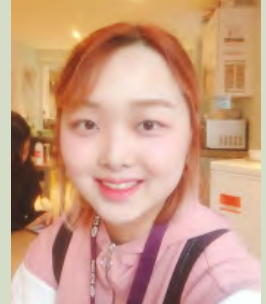

## Q. 본인이 다니고 있는 학교 소개 및 학년을 소개해 주세요.

저는 지금 Kings Bournemouth에서 A-level을 하고 있어요! 현재 maths, further maths, physics, chemistry 이렇게 네 과목을 공부하는 중이고, 추가로 A2 maths도 이번 학년에 끝내려고 준비하고 있고요. 시간표는 흑백으로 나오는데, 저는 그때그때 보기 쉽게 하려고 폰으로 스캔해서 과목별로 색을 입혀 봤어요. 보통 시간표는 이렇게 안 뽀뽀하고 3시 전에 마치는 경우도 꽤 있어요! 킹스 본머스는 건물이 두 개로 나뉘어 있는데 하나는 E리, 어학연수 학생들이 공부하는 건물이고 다른 하나가 제가 공부하는 아카데미 건물이에요. A-level 부터 AFL(파운데이션) 학생들, 그리고 GCSE도 다 한 건물에서 공부해요. 학생 수도 많지 않고 한 학년이 20명 안팎이라 서로 가깝게 가족처럼 지내는 분위기에요. 학교 앞에서 찍은 사진이에요. 여기서 왼쪽으로 가면 어학연수 건물, 오른쪽으로 가면 저희 건물이 나와요.

## Q. 홈스테이 또는 기숙사 생활은 어떤지 알려주세요. (장/단점)

제가 살고 있는 기숙사는 Charminster Residence인데요, 학교에서 운영하는 기숙사 중에 유일하게 미성년자도 살 수 있는 기숙사예요. under 18이랑 over 18구역이 나뉘어 있고 서로 마주칠 수 없게 되어 있어서 사실 밥 먹을 때 식당에서 보는 걸 제외하면 기숙사가 두 개라고 생각해도 될 것 같아요. 하지만 저는 같이 A-level을 하는 친구들이 대체로 under 18이라서 친구들 쪽으로 자주 놀러 가요. 저희 기숙사에는 houseparents 분들이 마치 홈스테이 호스트처럼 under 18구역에 하루 종일 같이 계시면서 가깝게 지내시는데, 첫 몇 주 동안은 제가 over 18구역에서 벗어나질 않아서 마주칠 일이 없더라고요. 그래서 데면데면하게 지내다 나중에 친구들 방에 놀러 가고 under 18에만 있는 저녁 자습 시간에도 같이 공부하면서 houseparents 분들과도 엄청 친해졌어요. 완전 만족하고 남은 기간에도 계속 거기서 지낼 생각이예요!

## Q. 한국 학교와의 비교할 때 지금의 학교가 가장 다른 점은 무엇인가요?

다른 점은 정말 많은 것 같아요. 일단 과목별로 교실을 옮겨 다니는 것부터 엄청 달랐고요, 한 반에 인원도 대어섯 명밖에 없어서 수업 참여도도 올라가는 것 같아요. 전체적인 수업 분위기가 한국에서는 조금 강의식이었다고 한다면 여기서 더 활동적인 수업이라고 해야 하나, 선생님들이랑 대화하면서 수업이 진행되는 분위기에요. 처음엔 꼭 그룹 수업하는 학원에서 수업 듣는 기분이었어요. 가장 좋았던 건 절대평가라는 사실이에요. 한국에서는 아무리 성적이 높게 나와도 다른 친구들이랑 비교해서 등급을 받았었는데, 여기서 다른 친구들 점수와는 전혀 상관없이 제 성적 하나로만 등급이 나오니까 괜히 친구들이랑 경쟁할 필요 없이 다 같이 공부하는 분위기를 만들 수 있어서 좋았어요. 서로 공부하는 것도 도와주고 자료도 공유하는 분위기가 서로 견제하기 바쁜 한국 학교랑은 너무 딴판이었거든요.

**Q. 학교 수업 중에 가장 좋은 수업(과목)이 무엇이고 왜 그런지 알려주세요.**

제가 가장 좋아하는 수업은 physics예요. 평소 가장 흥미 있는 과목이고 제가 전공하고 싶은 과목이라 그런 것 같기도 해요. 선생님 이랑도 잘 맞고 수업을 듣다 보면 생각나는 질문이 그치질 않아서 수업 시간이 정말 빨리 지나가요. 다음으로 좋아하는 건 further maths인데, 제가 어려운 문제에 도전하는 걸 좋아하는 편이라 그냥 pure maths보다는 좀 더 난이도가 있는 further maths가 더 재미있는 것 같아요. 선생님께서 풀어 보라고 제시해 주시는 문제들이 pure maths 문제보다 생각을 훨씬 오래 하게 하더라고요.

**Q. 반대로 가장 어렵고 힘든 수업(과목)은 무엇이고 왜 그럴까요?**

처음에는 applied maths랑 chemistry가 가장 힘들었어요. maths 수업에도 두 종류가 있는데 하나는 statistic이랑 mechanic을 다루는 applied maths, 그리고 다른 하나가 pure maths 거든요, pure maths는 한국에 비해 엄청 쉬운 편인데 applied maths는 자료를 분석하고 또 어려운 말로 설명까지 해야 하는 챗터가 있어서 처음에 진도를 따라가는 게 너무 어려웠어요. chemistry 같은 경우에는 과목 난이도 자체가 정말 높은 것 같아요. 한국에서 배우던 것보다 훨씬 복잡하고 깊이 있게 배우는 데다 용어도 다양하고 어려워서 처음엔 정말 힘들었어요. physics도 어려운 건 마찬가지였지만 그래도 physics는 제가 좋아하는 과목이라 어려워도 힘들다는 생각이 들지는 않았던 것 같아요.

**Q. 학교 내부 /외부 활동 중에 가장 재미있는 활동이 무엇이고 왜 그런지 알려주세요.**

아직 학교 행사에 참여해 본 경험이 많지 않아서 딱히 뭐가 재미있었는지는 잘 모르겠지만 기억나는 건 수학 경시대회나 university fair, 할로윈이랑 그리고 얼마 전에 있었던 Christmas play 정도가 있어요. 저는 Christmas play에 참여하지는 않고 구경만 했었는데, 참여한 친구들은 지난 몇 주간 바쁘게 연습도 하고 무대도 꾸미고 하더라고요. 참여한 친구들은 다들 재미있어하는 것 같았어요. 할로윈에는 딱히 큰 행사를 하지는 않았는데 그냥 학교 전체를 할로윈 분위기로 꾸며 놓고, 할로윈 분장한 채로 학교에 오라고 하시더라고요. 필수는 아니었는데 저랑 제 친구들은 재미있을 것 같아서 같이 동참했어요.

**Q. 처음 도착하여 가장 힘들거나 적응이 어려웠던 부분은 뭐가 있어요?**

영어가 부족해서 적응을 못 하면 어떻게 하나 이런 걱정을 가장 많이 했었는데 그 문제는 생각보다 별문제가 되지 않더라고요. 저는 걱정이랑은 다르게 적응이 어려운 부분을 딱히 없었고요, 굳이 꼽자면 친구들과의 문화 차이? 한국에서 사귀 친구들보다 통하는 부분도 적고 가끔 생각이 너무 다를 때가 있어서 엄청 친한 친구를 사귀기까지 시간이 좀 걸렸던 것 같아요.

**Q. 학교 수업이 없는 주말에는 주로 무엇을 하나요? 지난 주말에 무엇을 했는지 알려주세요.**

보통은 기숙사에서 쉬거나 친구 방에 놀러 가는 게 대부분이에요. 아니면 도서관에 가서 공부하기도 하고요. 어학연수 친구들은 여행도 가는데 저는 숙제가 꽤 있어서 여행을 가진 못했어요. 숙제가 별로 없을 땐 가끔 기분 전환 겸 친구들이랑 타운 센터로 나가서 맛있는 거 먹고 카페에서 시간을 보낸 적도 있고요.

**Q. 나 자신이 유학하면서 가장 많이 달라진 점이 있다면?**

가장 달라진 건 역시 공부에 의욕이 생겼다는 거예요. 저는 한국 학교에서 수업하는 방식이 저랑 너무 맞지 않아서 힘들었던 케이스였거든요. 수업과 관계없는 질문을 하면 한국에서는 선생님들이 대체로 그건 이거랑 관련 없다, 혹은 시험에 나오지 않는다 이런 대답을 하셨었는데, 영국에서는 선생님들께서 제가 질문한 내용에 관심을 기울여 주시고, 관련 내용이 들어 있는 책도 함께 찾아보고 토론하면서 제가 그 과목에 더 흥미를 느낄 수 있도록 도와주시거든요. 확실히 공부하기가 훨씬 재미있는 것 같아요.

**Q. 내 친구(또는 선생님)를 소개해 주세요! 가장 친한 친구(또는 가까운 선생님)를 소개해 주세요^^**

저랑 친한 친구들은 같은 AS에 있는 친구들이예요. 홍콩에서 온 Zoe, 베트남에서 온 Andrea, 나이지리아에서 온 Princess (진짜 이름이 Princess더라고요. 처음엔 엄청나게 놀랐었는데 지금은 그냥 별생각 없이 이름 부르고 있어요.), 알바니아에서 온 Amela, 중국 친구 Maggie, Meng, 그리고 영국인 친구 Ellen 이렇게 있어요. 특히 Zoe, Andrea, Princess 랑은 기숙사에서 붙어 다니는데, 처음에 엄청 무서웠던 게 Zoe와 Princess는 영어가 모국어고 Andrea는 어릴 때부터 호주에서 공부했다고 해서 다들 영어를 너무 잘하는 거예요. 친구들이랑 대화하다가 제가 너무 영어가 안 되면 어떡하나 걱정을 정말 많이 했었는데, 지금은 오히려 영어 잘하는 친구들 덕을 크게 보고 있습니다.

**Q. 마지막으로 현재 유학을 고려하고 있는 또 다른 친구들에게 선배로서 하고 싶은 말은?**

저는 여기 오기 전에 걱정을 너무 많이 했었는데, 오고 나서 느낀 건 생각보다 걱정을 많이 할 필요가 없다는 거였어요. 다들 친절하고 도움도 많이 주셔서 생활하는 데 어려움도 없었고요. A-level이 어렵고 바쁠 거라고 주변에서 겁을 많이 줘서 처음에 긴장한 채로 시작했는데, 역시 한국 고등학교보다 바쁜 건 없는 것 같아요. 바쁘고 할 일도 많은 건 사실이지만 좋아하는 과목들을 골라서 공부하다 보니 하기 싫거나 지친다는 생각이 들지는 않더라고요. 시작하기도 전부터 지레 겁먹을 필요는 없는 것 같아요.

**담당 EC의 한마디**

처음 학생을 알게 되었을 때 어린 나이에도 참 목표가 뚜렷하고 의젓하다는 생각이 들었어요. 한국에서 고등학교를 자퇴하고 옥스퍼드 어학연수를 통해 영국 유학을 확정하고, 스스로 알아본 학교와 캠퍼스를 통해서 결정해 나가는 모습이 얼마나 기특하던지요. 학생 부모님께서도 학교 및 캠퍼스 선택은 물론 유학 준비과정에서 그리고 출국OT까지도 모두 학생과 제가 직접 진행하도록 뒤에서만 써포트 해주셨어요. 아무래도 그동안 이렇게 스스로 잘 해왔기에 신뢰가 있으시겠죠! 진학 후 학교에서 받는 성적표와 선생님들의 코멘트가 저를 매번 뿌듯하게 만들어주는 제 학생입니다. 고등과정을 모두 이수할 때까지 파이팅해서, 원하는 전공 및 대학에 합격하기를 기원할게요!

# Claremont Fan Court School

이름: 심\*진

학년 : A-Level, 2년

## Q. 영국으로 유학을 결정하시게 된 이유가 있으신가요?

한국 교육 시스템과는 달리 A-Level이라는 공부 커리큘럼의 원하는 과목을 집중적으로 배울 수 있는 교육과정의 매력에 매료되어 세계 최고의 교육시스템을 가지고 있는 영국으로 유학을 가게 결정을 지었습니다.



## Q. 현재 다니고 계신 학교를 최종학교로 선택한 이유는 무엇인가요?

1년간의 국제학교에서 배운 바탕으로 A-Level이라는 과정을 영국인 학교로 도전하고 싶어 결정하게 되었습니다. 그리고 학교가 있는 ESHER라는 지역의 특유 환경이 마음에 들어 더욱 생각을 굳히게 되었습니다.

## Q. 지원 준비를 할 때 합격 가능성을 높이기 위해 준비했던 본인만의 노하우가 있다면요?

저는 영국 유학을 남들보다 늦게 시작하였기 때문에 GCSE를 하지 못하고 바로 A-Level을 바로 시작했습니다. 그렇기 때문에 처음에 영어도 부족했고 학업도 따라가기에 바빴습니다. 하지만 끝까지 포기하지 않고 Past paper들로 학업 준비를 열심히 했고 등학교 시에 핸드폰으로 영어 단어 앱을 보면서 영어실력을 향상하려고 노력했습니다.

## Q. 전반적인 학교의 분위기는 어떤가요? 학교 장점이 있다면?

마음을 잡고 스스로 공부를 할 수 있는 최고의 환경이라고 생각합니다. 특히 제가 있었을 때의 수학 department 선생님들의 훌륭한 가르침 덕분에 제 학년에 있는 모든 further mathematician들이 최종 시험 결과 math A\*, furthermaths A\*을 받을 수 있게 되었습니다. 정말 스스로 공부를 하고자하는 마음이 있다면 도움을 정말 많이 받을 수 있는 최고의 학교라고 생각합니다

## Q. 현재 과정의 수업은 어떤 과목이 있으며, 어떻게 진행이 되나요?

저는 MATHS, FURTHERMATHS, PHYSICS 이렇게 3과목으로 A-Level과정을 이수했습니다. 저희 반은 첫 AS해일 때 수학 module를 7개를 공부하여 시험을 쳐서 Math A\*을 미리 확정을 지을 수 있었고 다음 해 A2에서 Furthermaths와 physics만 집중할 수 있는 시간이 생겼었습니다. 수학 같은 경우는 반 친구들과의 선의의 경쟁으로 진도가 빠르게 나갔던 것 같고, 물리반은 차근차근 실험 등을 하며 이해가 쉬워지고 재미있게 즐길 수 있었던 것 같습니다.

## Q. 수업을 하면서 가장 어려웠던 점은 어떤 것이 있나요?

핑계 아닌 핑계가 있다면, 갑작스러운 영국 유학 결정으로 준비가 안 돼 있던 저는 처음 학교에 갔을 때 다른 친구들보다 많이 뒤처져 있었습니다. 하지만 부끄러워하지 않고 친구들 그리고 선생님들의 많은 도움을 받으며 차근차근 꾸준히 노력하여 즐기려고 노력을 많이 했습니다. 그런 결과로 마지막 A-Level 성적으로 maths A\* furthermaths A\* physics A라는 결과를 받을 수 있었던 것 같습니다.

**Q. 학교 주변의 생활환경은 어떤가요?**

기숙사 학교가 아니었던 관계로 집 근처 하숙집에 머물며 등학교했습니다. 학교가 있는 Esher라는 곳은 정말 고요하고 재미있었습니다. 다만 아쉬웠던 점이 있다면 대중교통이 매우 불편해 스스로 귀가하시려는 학생분들은 학교 버스를 이용하시기를 바랍니다. 학교 수업이 일찍 끝나셔서 학교 버스를 기다리기 어려우실 때는 긴 골프장 코스를 걸어가셔야 하고 30분에 한 번씩 오는 K3라는 버스를 타고 기차역으로 가셔야 할 것입니다. 하지만 저는 오히려 이런 긴 등학교 시간에 영어단어를 공부하고 시험공부를 하며 정말 도움이 많이 되었던 것 같습니다. 점심시간 때 음식이 마음에 안 드실 때는 학교에서 걸어서 15분 정도 나오시면 시내에 있는 Zizi라는 이탈리아 레스토랑을 추천해 드립니다. 아무래도 대중교통을 가끔 이용하신다면 생활비(교통비)가 조금 많이 나올 수 있으니 이왕이면 학교 근처에 걸어가갈 수 있는 거리에 있는 숙소로 정하시기를 바랍니다.

**Q. 유학을 준비하고 있는 학생들에게 전하고 싶은 메시지나 조언이 있다면?**

유학을 혼자 가거나 부모님과 함께 가거나 장단점은 모두 있는 것 같습니다. 하지만 분명한 것은 남들보다 하루에 2시간씩만이라도 꾸준히 더 노력한다면 결과적으로는 정말 만족스러운 성과를 이루시리라 확신합니다. 그리고 365일 공부만 계속하면 지루할 수도 있으니 스트레스를 풀 수 있는 일을 찾아보시기 바랍니다. 개인적으로 저는 학교에서 축구부에 들어가 있었고 밖에서는 친구들과 볼링을 치거나 학교 쉬는 시간이나 점심시간 때에는 피아노 룸에 가서 피아노를 쳤었습니다. 지금 돌아와서 생각해 보니 정말 도움 되는 일들이었던 것 같습니다

**Q. edm유학센터와 함께 유학 준비를 하셨는데, 서비스는 어땠나요?**

처음 영국에 들어갔을 때 적응할 수 있게 정말 친절하게 많이 도와주셨고 감사했었습니다. 특히 팀장님께서 A-Level 시절 때 당시의 저의 상황 때에 최적의 학교를 제안을 해주셔서 영국에 잘 적응을 할 수 있었고 대학교 입학 시에 비자 신청 관련 쪽도 도움을 많이 주셔서 수월했습니다. 유학원 고민 있으신분들은 고민 말고 edm을 찾아주세요.

**Q. 현재 과정 이후에 어떤 계획을 세우고 계신지요?**

현재 저는 UCL에서 Computer Science BSc 과정을 이수할 예정입니다. 공부하면서 흥미를 더욱 느낀다면 석사과정도 도전할 생각입니다. 하지만 아무리 좋은 대학교에 들어가도 그 안에서 노력하지 않는다면 무소용이라고 생각합니다. 그러므로 끝까지 초심을 잃지 않고 노력할 것입니다. 감사합니다.



# Foundation (파운데이션, 대학예비과정)

영국의 교육제도는 초, 중, 고등학교까지 총 13년이 소요되어, 한국이나 다른 해외 국가에서 고등학교 12학년까지만 이수한 경우에는 영국 대학교 1학년으로 바로 지원할 수 없습니다. 이 경우 영국의 파운데이션 과정을 좋은 성적으로 이수하면, 고등학교의 성적이 높지 않더라도 명문대학교에 충분히 입학할 수 있는 자격이 주어집니다.

## 지원자격

- 한국 또는 해외 고등학교를 졸업한 자
- 검정고시 이수자

## 지원서류

- 고등학교 영문 졸업증명서/성적증명서
- UKVI 아이엘츠 성적표 (5.0~5.5)
- 학업계획서 1부 (option)
- 추천서 1부 (option)

## 입학 시기

- 9월 입학 : 9~6월
- 1월 입학 : 1~8월 (총 9개월 과정)

## 코스구성

파운데이션 과정은 각 대학이 개설하는 것에 따라 수업 구성에 약간의 차이가 있을 수 있지만, 대체로 영어 실력 향상을 위한 영어 과정과 논문 작성 방법, 자료 조사 방법, 발표 및 토론 등을 다루는 필수 모듈과 각 학위 과정에서 요구되는 전공 수업을 대비할 수 있는 선택 모듈로 구성됩니다.

- 필수과목(Core module) : Academic English, Communication 과목, Data Handling 등의 과목
- 선택과목 (Elective) : 본인이 원하는 전공에 따라 2~3개의 과목을 선택할 수 있습니다.

### [Sample]

- Business 계열 : Business Studies, Economics, Geography, Math, Psychology 등
- Life Sciences, Pharmacy, Medicine 계열 : Biology, Chemistry, Math, Physics 등
- Engineering 계열 : Chemistry, Math, Further Math, Physics, Economics 등
- IT 계열 : Math, Further Math, Physics 등
- Social Sciences 계열 : Economics, Math, Geography, Politics, History, Law 등

## 파운데이션 종류별 특징 및 입학요건

파운데이션 종류	특징 및 입학요건
대학 부설 파운데이션	<ul style="list-style-type: none"> <li>• 매년 9월 입학 (마감 매우 빠른 편)</li> <li>• 입학 조건이 내신 3~4등급 이내로 우수한 편. 검정고시 인정하지 않는 부설 있음</li> <li>• 목표 학교에서 미리 공부할 수 있다는 장점</li> <li>• 수업 수준이 높기 때문에 학업성취도가 높은 학생들에게 추천</li> <li>• 아이엘츠 평균 요구조건 5.5~6.0</li> </ul>
입학보장형 대학부설 파운데이션	<ul style="list-style-type: none"> <li>• 매년 9월, 1월 입학</li> <li>• 입학 조건은 내신 5~6등급 이내이며 학교별 상이함</li> <li>• 파운데이션 성적에 따라 연계된 대학교로 진학 보장</li> <li>• 처음부터 진학할 대학교를 정해서 진학해야 함</li> <li>• 아이엘츠 평균 요구조건 5.0~5.5</li> </ul>
사설 파운데이션	<ul style="list-style-type: none"> <li>• 매년 9월, 1월 입학</li> <li>• 입학 조건 유연한 편이며 소수 인원으로 케어 받으면서 학업 가능</li> <li>• 진학률이 높고 성적 관리, 진학 상담, 파운데이션 성적에 맞춰 추후 대학 지원 가능</li> <li>• 아이엘츠 평균 요구조건 5.0~5.5</li> </ul>

### 영국 유학 전문가 Tip!

#### Q. 한국에서 대학교 1학년을 마쳤다면, 파운데이션 없이 바로 학부로 갈 수 있나요?

입학이 중요한가요? 졸업이 중요한가요?

만약 후자가 중요하다면, 한국에서 대학에 다니다가 영국대학으로 진학하고자 할 때에도, 파운데이션 과정을 적극 권장해 드리고 있습니다.

여기에는 두 가지 중요한 이유가 있습니다.

첫째로, 많은 경우에 영어에 익숙하지 않고, 둘째로는 영어로 학습하는 것에 익숙하지 않기 때문입니다.

이 두 가지가 해결되었다면 영국 대학 1학년으로 진학하는 것이 적절할 수 있습니다. 그러나 영어는 능숙하지만, 영어로 학업을 하는 데에는 익숙하지 않은 경우, 아이엘츠 점수만으로 영국 대학에 입학하게 될 경우, 1학년 때 어려움을 겪을 수 있습니다. 한국에서 미리 전공 서적을 공부하여 준비할 수 있겠지만, 당장 올해나 내년에 영국 대학 진학을 희망한다면 이는 어려운 선택일 것입니다.

영국 대학교는 우리나라와 달리 재수강이 불가하고, 여름학기가 따로 없기 때문에 해당 과목을 수강할 때 잘 이수해야 하며, Fail의 경우는 재시험의 기회가 1번 주거나 4~50%의 성적만 반영이 되니 주의가 필요합니다. 따라서 국제 학생들의 경우엔 파운데이션 과정을 통해 영국의 대학 생활에 대한 이해를 높이고, 대학 수업에서 성공적으로 진행할 수 있는 능력을 갖추고 학부 진학을 하는 것을 권장해 드립니다.



# 1. 대학부설 파운데이션

UCL, KCL, Warwick과 같은 Top10 명문대학 진학을 목표로 하고 현재 보유하고 있는 IELTS가 5.5~6.0 이상이며, 고등학교 내신이 3~4등급 이내로 우수한 학업 능력을 가진 학생들에게 추천합니다.

특정 대학교 안에서 공부하며, 대학교에서 직접 운영하는 것이기 때문에 학생 개인별로 별도의 세세한 관리나 케어가 들어가지 않기에, 본인이 독립적으로 알아서 잘하는 학생들이 좋은 성적을 받을 수 있습니다.

일정 성적 이상을 받으면 해당 대학교로 조건부 입학 보장하기 때문에 원하는 대학이 명확히 있으면 대학 부설 파운데이션을 진행하는 것이 좋으나 입학요건이 높고, 마감이 빠르기 때문에 빠르게 지원하는 것을 권장해 드립니다.

- 연 1회 입학 (9월)
- 입학 조건 내신 3~4등급 이상 (학교별 상이)
- IELTS 5.5~6.0 이상
- 한 반 인원 평균 18~20명
- 학업능력과 영어 실력이 높은 학생들이 많아 좋은 성적 유지가 어려움
- 목표하는 학교에서 미리 캠퍼스 생활 가능 (기숙사, 도서관 사용 등)
- 높은 수업 수준
- 해당 학교로의 진학 보장이 되지 않는 학교들도 있으나, 파운데이션 성적이 좋을수록 목표대학 진학률이 높아짐 (평균 진학률 50%)



# 대학 부설 파운데이션 기관 소개

## University College London(UCL)



www.ucl.ac.uk

개설 과정 Foundation, Pre-Master  
 캠퍼스 위치 London  
 우수 전공 경제학, 영문학, 보건학, 심리학, 미술사, 생물학, 화학, 수학, 물리학  
 학교 설명

- 세계랭킹 최상위 10위권 명문대학 중 유일한 자체부설 파운데이션 운영
- 파운데이션 일정 점수 이상 수료 시 UCL로 입학이 가장 유리한 과정
- 이공계열과 인문상경계열로 나뉘며 UCL자체 입학시험 통과 필요함

## King's College London(KCL)



www.kcl.ac.uk

개설 과정 Foundation, Pre-sessional English  
 캠퍼스 위치 London  
 우수 전공 법학, 정치학, 의학, 간호학, 고전학, 철학  
 학교 설명

- 영국의 아이비리그 격인 골든 트라이앵글(Golden Triangle) 6개 대학 중 하나
- 세계랭킹 50위 이내 명문대학 KCL에서 자체적으로 운영하는 파운데이션 과정
- 일정점수 이상 수료 시 KCL로 입학보장

## University of Warwick



www.warwick.ac.uk

개설 과정 Foundation, Pre-Sessional English  
 캠퍼스 위치 Coventry  
 우수 전공 회계재무학, 경제학, 법학, 수학과, 컴퓨터사이언스, 사회학, 경영학  
 학교 설명

- 개교 40여 년 만에 영국 주요 대학으로 발돋움
- 영미권 국가에서 유명한 명문대로 경제&경영으로 유럽 내에 손꼽히는 대학 중 하나
- 넓은 캠퍼스 내에 생활에 필요한 시설이 모두 갖춰짐

## University of Edinburgh



www.ed.ac.uk

개설 과정 Foundation, Pre-Sessional English  
 캠퍼스 위치 Edinburgh  
 우수 전공 테셀, 언어학, 교육학, 철학, 심리학, 비즈니스, 통계학, 의학, 간호학, 법학  
 학교 설명

- 영국내 5위, 세계순위 20위 안에 드는 명문대학교
- 1582년에 설립되어 영국 전체에서 여섯 번째로 오랜 전통을 가진 대학교
- 일부 전공 분야(Arts, Humanities and Social Science)만 파운데이션을 통해 진학 가능

## SOAS, University of London



www.soas.ac.uk

개설 과정 Foundation, Pre-Master, Pre-Sessional English  
 캠퍼스 위치 London  
 우수 전공 국제관계학, 정치학, 국제경영학, 개발학, 철학, 인류학, 언어학, 역사학  
 학교 설명

- 1985년도에 설립되어 대학부설 파운데이션 중 가장 오래된 파운데이션
- 파운데이션 마치고 SOAS 학부과정 진학 시, 학부과정 첫 해 학비 10% 할인
- 일부 전공(Social Science, Business and Humanities)만 파운데이션 과정으로 제공



# 대학부설 파운데이션 학생 진학사례

고객 이름	파운데이션 기관	최종 진학 대학교(전공)	파운데이션 진학 시 스펙
윤*연	University College London(UCL)	University College London(BA Media)	고등학교내신 2~3등급 IELTS 6.0보유
전*훈	University College London(UCL)	University College London (BSc Psychology with Education)	대안학교졸업(내신 A+) IELTS 7.5보유
김*석	University College London(UCL)	University College London(BSc Biomedical Science)	고등학교내신 4등급 IELTS 5.5보유
백*호	University College London(UCL)	University College London(BSc Social Sciences)	고등학교내신 2~3등급 IELTS 6.5보유
류*호	University College London(UCL)	University College London(BSc Economics)	검정고시 80점 IELTS 7.0보유
반*현	King's College London (KCL)	University College London (BSc Global Humanitarian Studies)	국제고 내신 4등급 IELTS 6.5보유
조*연	King's College London (KCL)	King's College London (BA Culture, Media & Creative Industries)	고등학교내신 3~4등급 IELTS 6.0보유
최*빈	King's College London (KCL)	King's College London (BA International Relations)	고등학교 내신 2등급 세종대 1학년 마침 GPA 3.5 IELTS 7.0보유
조*연	King's College London (KCL)	King's College London (BA International Development)	고등학교내신 4등급 IELTS 6.0보유
장*주	King's College London (KCL)	King's College London (BA International Relations)	고등학교 내신 2.2등급 부경대 1학년 마침 GPA 3.5 IELTS 6.0보유
한*우	King's College London (KCL)	King's College London (BSc BusinessManagement)	고등학교내신 4등급 IELTS 6.0보유
문*빈	King's College London (KCL)	King's College London (BA WarStudies)	고등학교 내신 2등급 IELTS 6.0보유
김*현	University of Warwick	University of Warwick (BSc Economics)	고등학교 내신 3등급 IELTS 6.0보유
박*혜	University of Warwick	University of Leeds (BSc Accounting and Finance)	고등학교 내신 4등급 대학교 2학년 마침 IELTS 5.5보유
신*진	University of Warwick	University of Birmingham (BEng Electronic and Electrical Engineering)	고등학교 내신 4등급 전문대 졸업(호텔경영) IELTS 5.5보유
한*지	University of Warwick	University College London (BEng Chemical Engineering)	고등학교 내신 1~2등급 단국대 1학년 마침(화학공학) TOEFL91점 보유
김*빈	University of Warwick	University of Warwick (BSc International Management)	고등학교 내신 3~4등급 IELTS 5.5보유
여*석	University of Warwick	University of Manchester (BSc Management)	국제고 내신 80점대 명지대 2학년 1학기 마침(중어중문) IELTS 5.5보유
송*훈	University of Warwick	Lancaster University (BSc Business Studies)	중국국제학교 내신 3.5점대 IELTS 6.0보유
조*경	University of Warwick	University College London (BSc Management science)	고등학교 1학년 자퇴 검정고시 성적으로 지원 IELTS 6.0보유
용*	University of Warwick	University of Warwick (BSc Management)	고등학교 내신 1~2등급 IELTS 7.0보유
안*형	University of Warwick	University College London (BSc Accounting and Finance)	고등학교 내신 3~4등급 IELTS 6.0보유

## 파운데이션 진학 후기

# UCL (University College London)

이름: 전\*훈

학교: UCL 파운데이션 마친 후, UCL 학부 최종 진학



### Q. 지금의 국가와 학교로 유학을 결정하게 된 이유는 무엇인가요?

고등학교 3학년 8월까지 한국 대학 입시를 준비하다가, 영국 대학을 가게 될 기회가 생겨서 다 때려치우고 영국 파운데이션 준비를 시작하게 되었습니다. 물론 아버지가 영국에서 사업을 하시기 때문에 영국을 고르게 된 것도 있지만, 저는 미국보다는 영국이 주는 분위기와 영국식 발음, 그리고 총기 소지가 불법인 점 등등 교육에 있어서 최적화되어있다는 생각이 들었습니다.

### Q. 지원 준비를 할 때 합격 가능성을 높이기 위해 준비했던 본인만의 노하우가 있다면 소개해 주세요.

저만의 노하우는 딱히 없었던 것 같습니다. 저는 정말 운 좋게 UCL 파운데이션에 합격했고, 운 좋게 좋은 친구들을 만나서 같이 공부하고 운 좋게 UCL에 합격했습니다. 그러던 중 코로나가 터졌고, 1년을 휴학하며 파운데이션 때 익혔던 감을 많이 잃었던 것 같습니다. 불가피하게 학업을 쉴 시기가 온다면 영어에 대한 감이 떨어지지 않게 꾸준히 TED 시청이나 영어 에세이 쓰기 등등 스스로 공부를 해야겠습니다.

### Q. UCL 학교 분위기는 어떤가요? 학교 장점이 있다면 무엇인가요?

UCL 학교 분위기는 일단 한국인 기준 그냥 한국대학 다니는 기분이었습니다. 런던대학 중에서 한국인이 가장 많은 학교라서 도서관이든 학교 주변이든 어딜 가든 쉽게 한국인을 마주칠 수 있고, 한국인이 많은 만큼 한인 커뮤니티가 너무나도 잘 발달해 있습니다. 굳이 외국인 친구 안 만들고 한국인 친구만 만든다면 정말 그냥 한국인 친구랑만 대학 생활을 할 수 있을 정도로 UCL은 한국인이 많습니다. 좋게 말하면, 외국 대학을 다니면서 느낄 소수 인종으로서의 외로움 따윈 전혀 없고 문화적으로 잘 맞는 친구를 만들어서 즐겁게 다닐 수 있다는 점이 있겠습니다. 반대로 말하면, 외국인 친구를 사귀기가 한국인 친구 사귀기보다 제 기준 훨씬 어렵고 재미없다 보니 유학 생활만이 줄 수 있는 메리트를 갖다 버리는 느낌이 들 때도 있었습니다. 다행히 저는 제 과에 한국인이 저밖에 없어서 그럭저럭 외국인 친구를 만들 수 있었던 것 같습니다.

다시 주제로 돌아가자면, 학교 장점으로는 런던 중심부에 있다는 점과 소호와 걸어서 15분 20분 거리라는 것이 장점이라고 생각합니다. 이걸 마치 연세대가 신촌에 있는 느낌과 비슷한 것 같습니다. 또한 순위권이 높은 대학인 만큼 학생들의 수준 또한 높으며, 재학생 수가 엄청 많아서 다양한 친구를 사귀기 좋습니다.

### Q. 이수했던 과정의 수업은 어떤 과목이 있으며, 어떻게 진행이 되었나요?

저는 UCL에서 Biochemistry를 전공했는데, 제 생각에 간단히 말하면 그냥 인간의 몸에서 일어나는 생물학적 반응을 화학 관점에서 배우는 것 같습니다. 1학년 과정 중에선 가장 중요한 것이 gene identification, purification 등등 unknown gene에서 특정 단백질 발현 인자 dna를 찾아서 추출하고, purify하고 생산하는 전반의 과정을 배우는 것이 메인 이었습니다. 이와 관련된 실험도 적어도 2주에 한 번, 많게는 일주일에 두 번 정도 했지만 1학년 과정 중에선 딱히 lab report를 쓸 필요가 없어서 정말 좋았습니다.

근데 chemistry 10, 11 담당 교수님이 굉장히 독특하고 열정 넘치시는데, 그만큼 시험 문제가 어려워져 단체로 2.2 2.3 받았었습니다. 뿐만 아니라 Biol0003 나 Bioc0001 같은 과목을 제외하곤.. 아니 솔직히 biol0003 빼곤 다 시험이 어려워져 저는 좀 망쳤습니다. Bioc0003 은 앞서 서술한 protein purification 과 관련하여 2000자 에세이를 작성해야 하는데, 저는 이 과목이 너무 어려웠습니다.

따라서 1년 동안 Chem0011과 Bioc0003 과목의 시간을 많이 투자하는 것이 효율 적이라고 생각합니다. (특히 chem은 어차피 파이널 어려울 것이기 때문에, 그 전에 자잘하게 있는 시험 점수를 잘 맞아 두시는 것이 fail을 면하는 유일한 길입니다..)



**Q. 수업을 하면서 가장 어려웠던 점은 어떤 것이 있나요?**

일단 저는 원래 이과와 맞지 않는 학생이라서 그런지, 실제 하지 않는 정말 나노미터 단위의 입자들을 다루고, 체감되지 않는 단위의 개념들을 배워서 그런지 어떻게 보면 뜬구름 잡는 소리같이 들렸습니다. 실험은 재밌었지만, 개념을 배우는 것은 정말 어렵고 (실제로 UCL biochem이 몹시 어렵다고 합니다. 재학생 만족도 보시면 답 나옵니다. 당장 옆과 biomedical sc 만 보셔도 전공 만족도 9756퍼센트 바이오캠은 56퍼센트) ppt 슬라이드를 봐도 외계어 같았습니다. 근데 이것은 저만 그랬던 것이 아니라 자연 계열 과학이 정말 적성에 잘 맞는 일부 학생을 제외한 대부분의 학생이 이걸 뭘 소린가 싶으면서 달달 외우는 경우가 많았습니다. 또한 제가 파운데이션 과정을 마치고 코로나 때문에 1년을 쉬게 되면서 수업을 듣기 시작한 거라 수업의 진도가 너무 빠르다는 점과, note taking이 채 끝나기도 전에 다음 슬라이드 다다음 슬라이드로 넘어간다는 것들이 버거웠습니다.

**Q. 학교 주변의 생활환경은 어떤가요?**

일단 런던 중심부이기 때문에 집세가 굉장히 비쌌습니다. 제 어떤 친구들은 집세가 좀 더 싼 곳을 찾아서 지하철로 20~30분 거리인 white chapel 까지 가서 사는 경우도 있었고, 좀 여유로운 친구들은 월세가 320만 원 정도 되는 사설 기숙사에서 살았습니다. 1학년은 대학교 공인 기숙사에서 살 수 있는데 이 경우엔 주당 200~300파운드로 좀 더 쌌습니다. 그런데, 이 경우엔 화장실과 부엌을 공유해서 써야 한다는 점이 있습니다. 교통 또한 런던 중심부이기 때문에 굉장히 좋습니다. 음식은 도서관에서 새벽까지 공부하다 배고파서 나왔을때 갈 곳이라고 맥도날드밖에 없습니다.(학교 주변이 워낙 오래된 건물투성이에 기숙사만 들어차 있어서 맥도날드 말고 갈 곳이 없습니다.) 저는 클럽 문화와 술을 좋아하지 않아서 제가 한 문화생활이라고 친구랑 기숙사나 도서관에서 이야기하기가 전부였지만, 위 두 가지를 즐기신다면 더할 나위 없이 즐길 문화생활 거리가 많을 것입니다. 또한 한국인들과 좀 어울릴 것이라면 수시로 친구들에게 불러 나가 소주를 드실 겁니다. 여행 다니는 걸 좋아하는 친구들은 잠 날 때마다 아니면 리딩윅마다 런던 근교 여행을 다녀오거나, 돈을 좀 더 모아서 스페인, 터키, 파리 등등 주변 유럽 국가들을 갔다 오곤 했습니다. 기숙사는 주변에 차고 넘치지만 정작 내가 살 만 한 곳은 없다는 것을 느끼실 겁니다. 좀만 위치 괜찮고, 개인 화장실 쓸 수 있는 STUDIO 형태에 가격도 괜찮은 곳은 이미 다 팔려있고, 안 팔려도 월세가 300만 원이 넘을 것입니다. 집을 구하실 거라면 4~5월이 적당하다고 생각합니다. 8월에 구하기 시작하면 어려울 것입니다.

**Q. 유학을 준비하는 학생들에게 조언 한마디 해주세요!**

한국인 친구는 적당히 만드는 것이 좋다고 생각합니다. 한국인 친구가 나쁘다는 것은 절대 아닙니다. 다만 한국인들끼리 특유의 문화가 가끔은 좀 지칠 때가 있습니다. (한국인들끼리 소문이 빨리 돈다거나, 특유의 외모지상주의... 명품 소비 등등) 낯선 문화적 차이를 좀 열린 마음으로 이해해 주는 것이 다양한 외국인 친구를 사귀는 가장 좋은 방법이라고 생각합니다. 개인적인 생각으로 한국인 친구 3 외국인 친구 7 비율이 좋은 것 같습니다.(저는 한국인 친구 7 외국인 친구 3이었습니다.) 물론 절대적인 것은 없습니다. 제가 드리고 싶은 말씀은.. 이정도만 하면 됐지, 하는 마음을 버리고 매순간 매 시험 최선을 다하는 것이 중요하다는 것입니다.

**Q. edm유학센터와 함께 지원 준비를 함께하셨는데, 어떤 도움을 받으셨었나요?**

비자나 학교 지원 등등 제가 스스로 해야 하는 것 외의 전반적인 것들을 정말 많이 도와주셨습니다. 저는 다른 친구가 유학원 고민을 하고 있다면 자신 있게 edm유학센터 추천해 드릴 수 있을 것 같습니다. 특히 저는 좀 바보 같은 선택을 많이 하는 편인데, 제가 좀 정신력 이 센 것도 있지만 edm유학센터 컨설턴트분들도 항상 시도해보자고 가능성과 용기를 북돋아 주셔서 정말 감사했습니다.

**Q. 현재 과정 이후에 어떤 계획을 가지고 계신지요?**

일단 군대 퍼가 성공적으로 돼서 군대부터 다녀오고, IBM을 공부하는 동시에 한국 취업 때 필요한 자격증 공부도 같이할 생각입니다. 또한 코딩 공부를 많이 해야 할 것 같습니다.

## 워릭대학교 University of Warwick

이름: 이\*운님

학교: 워릭대학교에서 파운데이션을 마치고, 경영학과 1학년으로 입학

(University of Warwick, BSc Management with Placement Year)



### Q. 지금의 국가와 학교로 유학을 결정하게 된 이유는?

영국을 유학 국가로 고르게 된 것은 첫째, 학사 졸업 후 2년 비자를 받을 수 있다는 점, 둘째, 파운데이션이라는 과정을 통해 학교를 높일 가능성이 있다는 점, 셋째, 유럽에서 일해보고 싶다는 막연한 꿈이 있었다는 점 때문입니다. 제가 영국 파운데이션 과정을 하기로 결정했을 당시, 대부분의 대학 부설 파운데이션의 마감 기한이 얼마 남지 않아 대학 부설인 워릭 파운데이션과 사설인 런던 온캠퍼스 파운데이션, 두 곳을 지원했습니다. 많은 고민 끝에, 조건부 입학이 보장되는 워릭 파운데이션을 선택하게 되었습니다.

### Q. 유학을 결심하고 나서 준비과정은 어떻게 되나요?

영국 유학을 결정한 후, edm유학센터이 제시한 절차에 따라 준비했습니다. 시간이 부족했기 때문에, 우선적으로 Personal Statement를 신속하게 작성한 뒤 바로 IELTS 시험을 치렀습니다. 다행히 Personal Statement 수정을 빠르게 마쳤고, IELTS에서도 목표했던 평균 7.0을 달성하여 비자 신청에 착수했습니다. 비자 신청은 edm 유학원 이해영 실장님의 도움으로 정보 전달만으로 충분했고, 비자 센터에서 비자 신청 절차를 완료했습니다. 그 후, 영국행 짐을 싸면서 출국 준비를 했습니다.

### Q. 이수했던 과정에선 어떤 과목을 배웠으며, 어떻게 수업은 진행이 되었는지 설명부탁드려요!

배운 과목은 총 6과목 이었는데요, Global Economy, Essential Mathematics, Business Law, Inquiry and Research Skills for Business & Finance, Marketing and Organisational Behaviour, English for Academic Purposes for Business and Finance 였습니다. 이 중 Business Law와 Essential Mathematics은 half module로 전자는 1학기과 2학기 절반, 후자는 2학기 절반과 3학기에 수강했습니다. 파운데이션 특성상 고정된 그룹으로 세미나를 진행하는데요, 같은 반 친구들과 동일 다니며 교실만 옮겨다닌다고 생각하면 될 것 같습니다. 수업은 주로 9시부터 늦게는 5시까지인데요, 중간중간에 공강이 있기도 하고 아예 쉬는 시간도 없이 바로바로 교실을 옮겨다녀야 하기도 합니다. 그래서 수업이 보통 5분에 시작해서 55분에

끝나는 편입니다. 대체로 점심식사 시간인 12시나 1시에 보장해주는 편이었습니다. 한국 대학처럼 학생들이 수강 신청을 하는 것이 아니라, 고등학교처럼 정해진 코스, 수업, 튜터에게서 수업을 받아야 하는 방식입니다. 수업은 대체로 주에 렉처 한 개, 세미나 세 개로 이루어져 있고요, 렉처가 없는 과목은 세미나를 4회 진행합니다. 렉처를 진행하는 튜터와 세미나를 진행하는 튜터가 같을 때도 있고 다를 때도 있으며 같은 과이더라도 그룹이 다르면 과목의 튜터가 다를 수 있습니다. (담당 튜터에 따라 성적을 후하게 주기도, 널널하게 주기도 합니다. 첫 채점과 이후에 검토를 할 때 다른 튜터가 들어가게 되는데, 둘 중 한 명이라도 간간하면 점수가 많이 내려가게 되기도 합니다. 공정한 과정을 거쳐서 채점을 하지만 운이 있으면 더 좋겠죠?) 수업 방식은 튜터마다 다르지만 대부분 렉처에서는 나가야 하는 진도를 꼭 빼야 하기 때문에 질문은 세미나 시간에 주로 하도록 요구하고요, 렉처 때 배운 내용을 세미나에서 보충, 복습, 심화하는 식으로 진행됩니다.

### Q. 수업을 하면서 가장 어려웠던 점은 무엇이 있으셨나요? 어려운점을 극복하기 위해 한국에서 하면 좋을 것들이 있다면 설명부탁드려요.

공학용 계산기를 한국에서 사오시는 것, 그 사용법을 익혀오는 것, 그리고 수학 용어들을 영어로 공부해오는 것을 추천드립니다. 한국 교육 과정을 밟아온 저는 공학용 계산기를 써본 적이 없어서 헤매곤 했습니다. 공학용 계산기를 미리 사오는 게 좋다고 생각하는 건, 몇몇 친구들이 그냥 학교 근처 테스코나 마트에서 계산기를 샀는데, 제 계산기보다 기능이 적더라고요, 기능이 많을수록 편하고 좋지 않을까요? 시험 때 저는 썼는데 친구들은 없어서 손으로 계산하다가 포기한 문제도 있었거든요. 그런데 저는 그 계산기의 많은 기능을 사용할 줄 몰라서 사용할 때마다 검색해보고, 친구한테 계속 물어보아야 했거든요. 유튜브나 구글에 계산기 기종의 사용법을 검색하면 많이 나옵니다. 참고로 영어로 검색해야 잘 나와요! 미리 어느 정도는 손에 익혀가면 더 좋을 것 같습니다!! 사실 수업이 크게 어려웠던 건 없었는데 간혹 가다가 수학 용어들을 영어로 잘 모르겠어서 답답할 때가 있었습니다. 수업 내용이 이해가 안 가는 정도는 전혀 아니고,

예를 들어 친구가 수학을 질문해서 설명을 해주어야 할 때, 영어로 이 수식이나 표현을 어떻게 읽어야 할지 몰라서 일일이 손으로 써서 설명해주어야 하는 경우가 꽤 있었어요.

### Q. 학교 주변의 생활환경은 어떤가요?

저는 생활비 120만원으로 한 달을 지냈는데, 다른 친구들 보면 본인 소비 성향에 따라서 다양하게 받더라구요, 적은 친구는 50만원 이하도 있고 많이 받거나 아예 부모님 카드로 생활해서 끝없이 쓰는 친구들도 있었습니다. 워릭 대학교 내에는 루츠라는 식료품점이 있는데 다양하게 많이 팔지만 테스코보다는 조금 비쌌습니다. 학교 바로 옆에 있는 쇼핑몰에 테스코와 한인마트인 서울 플라자가 있어서 정말 애용했는데, 테스코는 가격이 대체로 싼 편이고 한인 마트는 가격대는 좀 있지만 정말 매 끼 한식을 먹었다고 해도 과언이 아닐 정도로 저는 한식 위주로 식사했기 때문에 한인 마트에서 소비를 정말 많이 했어요. 쇼핑몰 내에 중국 마트도 있는데 거기에도 한국 음식이 있어서 종종 갔습니다. (중중 서울 플라자에는 없는 까르보볼닭 같은 게 팔았어요.) 교내에서 우버를 타거나 버스로 이동하는 친구들도 있었지만 저는 대부분 좀 거리가 있다 싶으면 공유 자전거를 이용했습니다. 캠퍼스 곳곳에 공유 자전거 정류장이 있어서 쓰기에 좋아요! 가격도 가장 합리적이구요. 근처 시내로는 보통 우버나 버스로 코벤트리 시내나 레밍턴 스파를 나가는데, 코벤트리는 버스 타고 15-20분 정도이고 레밍턴 스파는 30-40분 정도 거리입니다. 코벤트리는 가까운 시내이다 보니까 학교 동아리 파티들이 코벤트리에 있는 클럽에서 하기도 하고요, 외식을 하려면 주로 더 가까운 코벤트리로 나갔습니다. 레밍턴 스파는 코벤트리보다는 외식비가 조금 더 비싼 편이지만 종종 조금 비싸도 분위기가 있는 식당을 갈 때면 레밍턴 스파로 가곤 했습니다. 레밍턴 스파 인구 수가 더 적은 런던 같다는 느낌도 받았었어요. 레밍턴 스파에 있는 공원에서 시간을 보내는 것도 좋아요! 코벤트리 기차역에서 기차 타고 10-15분 거리에 있는 도시인 버밍엄도 종종 갔었는데, 쇼핑하고 즐길 거리, 먹을 거리가 훨씬 많아서 재밌습니다! 제 주변 친구들은 보통 데이트할 때 버밍엄 많이들 가더라구요! 개인적으로 명동 같다는 생각을 많이 했습니다. 저는 영화도 종종 보러 다니고, 옷 쇼핑하는 것도 좋아하는데요, 영화는 코벤트리, 레밍턴 스파, 버밍엄에서 다 본 적이 있는데 우선 서울에서 영화보는 것보다 싸구요, 영화 개수는 도시 크기가 클수록 많습니다. 예를 들어, 파묘가 영국에서도 개봉했다고 해서 찾아보니 코벤트리나 레밍턴 스파에는 없고 버밍엄에만 있었어요! 옷 쇼핑은 자라나 H&M은 세 곳 다 있는데 코벤트리나 레밍턴 스파도 작은 편은 아닌데 버밍엄 가면 브랜드들이 건물 채로 있어요! 가끔 런던으로 뮤지컬도 보러 가고 올버햄튼 경기도 보러 갔어요! 친구들이랑 케어팝 파티에 가기도 하고 한인회 행사들도 종종 참여했습니다. 학교 헬스장에 등록해서 헬스도 자주 했구요! 날이 좋을 때는 캠퍼스 풀밭에서 피크닉을 하기도 했고, 겨울엔 윈터 윈드랜드로 가고, 여름엔 프림로즈힐에 도시락을 싸가서 피크닉을 하기도 해봤어요. 런던 뿐 아니라

브라이튼, 에든버러, 옥스퍼드 등 다른 도시들도 돌아다녔습니다. 방학에는 유럽 여행도 다녔구요! 기숙사는 화장실이나 주방을 몇 명에서 공유하느냐에 따라서 가격대가 다른데, 저는 그렇게 비싸지 않은 가격대에 제가 자주 가야 하는 건물과 가까운 기숙사를 골랐구요, 화장실은 두 명에서 공유하고 주방은 8명에서 공유하는 기숙사였어요. 가끔 화장실을 공유하는 친구와 둘다 아침에 나가야 하면 샤워 시간이 겹치기도 하고 그 친구가 화장실을 쓸 때 제 방에서도 들리는 구조라서 불편함은 약간 있었지만, 큰 불편함이나 갈등 없이 쓸 만 했습니다. 주방도 플랫메이트들에 따라서 엄청 깨끗하기도 하고, 학교에서 돈을 더 내라고 할 정도로 더러운 주방도 있는데, 운이 좋게도 저는 착하고 깨끗한 친구들과 주방을 써서 큰 문제 없이 편하게 이용했습니다. 각자 눈치껏 쓰레기 돌아가면서 버리고, 본인이 먹은 거 바로바로 치우고, 본인이 쓴 자리는 다 닦기만 하면 별 거 없는데, 그런 기본적인 것들이 안되는 플랫들도 꽤 많이 있었어요. 기숙사마다 약간 학생들 성향이 다른데, 그런 것들도 꽤 영향이 큰 것 같아요. 제가 있던 기숙사는 컴퓨터 사이언스, 매쓰 등을 전공하는 친구들이 많았고 다소 조용하고 (솔직히 조금은 지루한) 기숙사였던 데에 반해, 매일 파티가 열리고 클럽을 가는 다른 기숙사들도 있구요, 매일 플랫메이트들끼리 모여 시간을 보내는 기숙사도 있었습니다.

### Q. 유학을 준비하는 학생들에게 조언 한마디 해주세요!

언어, 문화 등으로 걱정이 많이 되거나 겁이 날 수도 있겠지만, 다 사람 사는 곳이에요! 사람 사는 거 거기서 거깁니다 ㅎㅎ 가 보니 영어를 나보다 잘하는 친구, 나랑 비슷한 친구, 나보다 못하는 친구들도 있더라구요. 너무 못하는 친구는 소통이 종종 어렵기도 했지만, 어쨌든 언어가 그렇게 문제가 되지 않았습니다. 또, 문화가 다르면 서로 공유하고 배우는 즐거움을 알게 될 수 있죠! 저랑 영국에서 제일 친한 친구들은 터키 친구와 인도네시아 친구 였는데, 디 다른 문화권에서 온 만큼, 외모도 성격도 취향도 다 달랐지만, 과제는 똑같습니다 :) 그러면 친해질 수밖에 없어요. 서로 물어보다보면 셋 중 하나는 어디서 정보를 주워듣곤 했거든요. 안 맞으면 평소에 밥 먹거나 어디 놀러나갈 때는 한국인 친구들이랑 지내다가 공부할 때만 같은 코스외국인 친구들이랑 있는 것도 괜찮아요. 어차피 공부하는 시간이 제일 많을 거기 때문에... 그러다가 가끔씩 놀러나가다보면 점점 더 편하게 어울리게 될 거예요. 저도 처음엔 마냥 안 맞는 거 같았는데, 어차피 한국인이어도 완벽하게 잘 맞는 사람은 없으니까요. 사람도 거기서 거깁니다, 외국인이어도 한국인 친구들 중에 비슷한 캐릭터를 가진 친구가 생각나는 경우도 꽤 많아요. 유학을 준비하는 학생들에게 외국이나 한국이나 거기서 거기라고 말하는 게 좋은 조언인지 잠깐 고민이 되기는 했는데, 보통 겁을 먹거나 걱정하는 이유가 환경이 다르기 때문이잖아요. 그런데 환경의 차이도 그렇게 크지 않다는 말씀을 드리고 싶었습니다. 겁 먹지 말고 유학 기간 동안 배울 것, 얻을 것, 경험할 것들 마음껏 누리셨으면 좋겠습니다!

## 2. 입학보장형 대학부설 파운데이션

사설교육기관과 연계된 대학교가 공동으로 운영하는 파운데이션이며, 대학교 내에서 공부를 하나, 모든 학생의 관리 및 프로그램 운영 등을 사설 교육기관에서 진행하기 때문에 대학 부설 파운데이션보다 세심한 관리를 받으면서 학업 하며, 파운데이션에서 일정 점수 이상을 받을 경우는 연계된 대학으로 입학 을 보장받게 됩니다.

만약 파이널 점수가 보장 점수에 미치지 못하는 경우에 한해서는 다른 대학 추가 지원을 진행할 수 있습니다.

- 연 2회 입학 (9월/1월)
- 입학 조건 내신 5~6등급 이상 (학교별 상이)
- IELTS 5.0~5.5
- 한 반 인원 평균 18~20명
- 처음부터 최종 진학할 학교를 결정하고 파운데이션 시작
- 해당 대학 또는 일부 파트너 대학 외로는 진학 어려움
- 파운데이션 성적에 따라 학부 진학 보장 (진학률 85~95%)





# 파운데이션 기관별 파트너 대학교

## Kaplan International Pathways

- University of Nottingham
- Bournemouth University
- Nottingham Trent University
- University of Birmingham
- University of Brighton
- University of Bristol
- University of Essex
- University of Glasgow
- University of Liverpool
- University of York
- University of the West of England Bristol

## ISC

- Cardiff University
- Kingston University
- Leeds Beckett University
- Liverpool John Moores University
- Royal Holloway University of London
- University of Aberdeen
- University of Durham
- University of Huddersfield
- University of Leeds
- University of Sheffield
- University of Strathclyde
- University of Surrey
- University of Sussex

## INTO

- City, University London
- Lancaster University
- Manchester in partnership with University of Manchester(UoM)
- Manchester(NCUK)
- Newcastle University
- Queen's University Belfast
- University of East Anglia (UEA)
- University of Exeter
- University of Stirling

## CEG OnCampus

- Aston University
- Loughborough University
- University of Hull
- University of Reading
- University of Southampton
- University of Sunderland

## Navitas

- Anglia Ruskin University
- Birmingham City University
- Brunel University London
- Swansea University
- University Academy 92 (UA92)
- University of Hertfordshire
- University of Northampton
- University of Plymouth
- University of Portsmouth

## OIEG

- Bangor University
- De Montfort University
- University of Bradford
- University of Dundee
- University of Greenwich



## University of Nottingham



www.nottingham.ac.uk

개설 과정 Foundation, Pre-Master

캠퍼스 위치 Nottingham

우수 전공 물리치료학, 교육학, 경제학, 약학, 의학, 범죄학, 스포츠 사이언스

학교 설명

- 노팅엄대학은 연구 중심 대학연합인 러셀그룹(Russell Group)의 일원
- 노팅엄대학 캠퍼스 맞은편에 패스웨이 과정 기관 위치
- 미리 대학 캠퍼스 생활과 분위기를 느낄 수 있는 장점

## University of Brighton



www.brighton.ac.uk

개설 과정 Foundation, International Year One, Pre-Master

캠퍼스 위치 Brighton

우수 전공 아트앤디자인, 물리치료학, 교육학, 경제학, 약학, 의학, 스포츠 사이언스

학교 설명

- 영국의 남부 해변가 전역에 4개의 캠퍼스가 있는 종합공립대학교
- 브라이튼 대학교 내에 패스웨이과정 기관 위치
- 브라이튼 예술학교로 시작해서 Art & Design 분야 및 약학, 스포츠, 의학 등 명성이 높음

## Bournemouth University



www.bournemouth.ac.uk

개설 과정 Foundation

캠퍼스 위치 Bournemouth

우수 전공 관광학, 경영학, 애니메이션, 그래픽디자인, 인문학, 고고학

학교 설명

- 저렴한 학비 및 생활비 및 95%의 높은 취업률
- BBC, Disney, IBM, Microsoft 등 유명 기업과 연계한 프로젝트 및 인턴 기회가 있음
- 모든 학사 과정에 Placement Year (인턴십) 포함

## University of Birmingham



www.birmingham.ac.uk

개설 과정 Foundation

캠퍼스 위치 Birmingham

우수 전공 철학, 역사학, 스포츠재활, 화학공학, 물리학, 천문학, 심리학, 수학

학교 설명

- 웨스트미들랜즈 지역에서 가장 큰 규모의 대학
- 영국에서 연구를 선도하는 20개 명문대학으로 구성된 러셀 그룹(Russell Group)의 일원
- 대부분 전공이 영국 대학 중 상위에 랭크되어 있음

## Nottingham Trent University



www.ntu.ac.uk

개설 과정 Foundation, International Year One, Pre-Master

캠퍼스 위치 Nottingham

우수 전공 건축학, 아트앤디자인, 패션디자인, 경영학

학교 설명

- 웨일스와 잉글랜드에 위치한 대학 가운데 졸업생 취업률이 매우 높은 학교 중 하나
- 교육의 우수성(Teaching excellence framework (TEF)) 'Gold' 등급
- 패션마케팅, 패션디자인, 텍스타일, 건축학, 인테리어 등 아트, 디자인 관련학과가 유명

## University of York



www.york.ac.uk

개설 과정 Foundation, Pre-Master

캠퍼스 위치 York

우수 전공 테솔학, 회계학, 정치학, 화학, 컴퓨터과학, 교육학, 영문학

학교 설명

- 요크대학교는 잉글랜드 노스요크셔 카운티 요크 시에 위치한 공립 종합대학교
- 패스웨이 과정 기관이 요크대학 내 위치
- 역사적인 건물들과 아름다운 자연환경을 가진 캠퍼스

## University of Bristol



www.bristol.ac.uk

개설 과정 Foundation

캠퍼스 위치 Bristol

우수 전공 경제학, 기계공학, 항공 및 제조 공학, 사회 정책 및 행정, 심리학, 법학, 역사학

- 학교 설명
- 브리스톨대학의 Student Union 건물에 패스웨이과정 기관 위치
  - 유럽의 명문대학 리그인 코임브라 그룹의 영국 4개 대학 (옥스퍼드, 캠브리지, 브리스톨, 에딘버러 대학)중 하나
  - 영국 현지 내에서 높은 평가를 받는 대학

## University of Essex



www.essex.ac.uk

개설 과정 Foundation, International Year One, Pre-Master

캠퍼스 위치 Colchester

우수 전공 정치학, 국제학, 사회학, 경제학, 철학, 전자공학, 언어학, 역사학

학교 설명

- 패스웨이과정 기관 에섹스 캠퍼스 부근에 위치
- 영국 잉글랜드 콜체스터에 위치한 국립 종합대학
- 비교적 작은 대학이지만 연구업적평가(Research Assessment Exercise) 상위권 기록

## University of Glasgow



www.gla.ac.uk

개설 과정 Foundation, Pre-Master

캠퍼스 위치 Glasgow

우수 전공 의학, 수의학, 윤리학, 물리학, 천문학, 생체전자공학, 세포학, 광전자 공학, 경영학, 심리학

학교 설명

- 영국 스코틀랜드 글래스고에 있는 국립 종합대학교로 영어권에서 4번째로 오래된 대학

- 패스웨이 과정 기관이 글래스고 대학 내 위치
- 캠퍼스 내 문화재로 지정된 건축물이 많아 아름답기로 유명한 캠퍼스

## University of Liverpool



www.liverpool.ac.uk

개설 과정 Foundation, Pre-Master

캠퍼스 위치 Liverpool

우수 전공 약학, 간호학, 동물과학, 해부생리학, 경영학

학교 설명

- 높은 취업률과 학생들이 경험할 수 있는 다양한 문화를 제공
- 패스웨이과정 기관 리버풀캠퍼스에 위치
- 영국의 연구중심 명문대학들의 연합인 러셀그룹의 창립멤버이자 일원



## Cardiff University



www.cardiff.ac.uk

개설 과정 Foundation, International Year One, Pre-Master

캠퍼스 위치 Cardiff

우수 전공 행정학, 약학, 생물과학, 엔지니어링

학교 설명

- 웨일즈 지역의 대학교 중 유일한 러셀 그룹의 대학으로 웨일즈 최고의 연구 집중 대학
- 패스웨이 과정 기관이 카디프대학 내 위치
- 카디프는 영국 내 가장 저렴한 대학 도시(런던대비 40% 낮음)

## Leeds Beckett University



www.leedsbeckett.ac.uk

개설 과정 Foundation, International Year One

캠퍼스 위치 Leeds

우수 전공 비즈니스, 컴퓨터, 역사학, 물리치료학

학교 설명

- 영국 중북부 리즈에 위치한 대학
- Free Placement Year이 있어 이 기간 동안에 현장에 나가 실무 능력을 키울 수 있는 기회제공
- 1학년 학부생에게 Language코스도 무료로 제공

## University of Durham



www.durham.ac.uk

개설 과정 Foundation, Pre-Master

캠퍼스 위치 Durham

우수 전공 경제학, 법학, 수학, 철학, 역사학, 교육학, 비즈니스, 공대, 지리학, 화학과, 심리학

학교 설명

- 1832년에 설립된 영국에서 오랜 역사를 자랑하는 대학
- 영국 중심 대학 협의체인 '러셀 그룹'(Russell Group)의 회원
- 칼리지 집합체 시스템으로 16개의 기숙 칼리지가 있고, 이들 칼리지별로 학업+기숙을 함께 하는 형태로 운영

## Kingston University



www.kingston.ac.uk

개설 과정 Foundation, International Year One, Pre-Master

캠퍼스 위치 Kingston upon Thames

우수 전공 비즈니스, 경제학, 회계학

학교 설명

- 킹스턴대학은 영국 내에서도 우수한 교수진이 많은 것으로 평가
- 학생들의 학습, 생활, 복지시설 등을 지원하기 위한 높은 수준의 서비스와 지원 체계
- 패스웨이 과정 기관 킹스턴대학 내 위치

## Liverpool John Moores University



www.ljmu.ac.uk

개설 과정 Foundation, International Year One, Pre-Master

캠퍼스 위치 Liverpool

우수 전공 비즈니스, 약학, 법학, 엔지니어링, 과학

학교 설명

- 패스웨이과정 기관 리버풀 존 무어스대학 내 위치
- Shell, Ford, IBM 과 같은 기업들과 넓은 관계를 맺고 있음
- 100여 개가 넘는 대학 클럽 활동에 참여 가능

## University of Sheffield

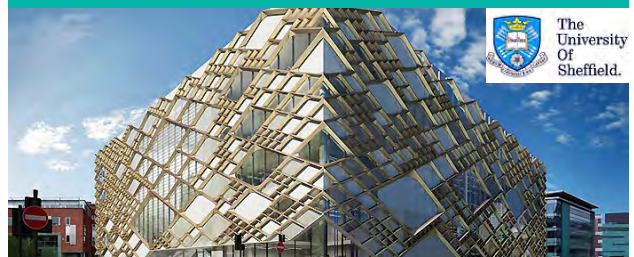

www.shef.ac.uk

개설 과정 Foundation, Pre-Master

캠퍼스 위치 Sheffield

우수 전공 도시계획, 정치학, 저널리즘, 항공공학, 기계공학, 화학, 사회정책, 마케팅, 국제개발, 심리학

학교 설명

- 연구중심대학 연합인 Russell Group의 일원으로 세계적인 수준의 교육 및 연구 경험을 보유한 것으로 유명
- 패스웨이과정 기관 셰필드대학 캠퍼스에 위치
- 경영 및 정보관리, 법, 건축, 공학, 과학, 의학 등 폭넓은 주제를 공부 할 수 있으며, 특히 공학 분야에서는 세계적으로 선두

## Royal Holloway University of London



[www.royalholloway.ac.uk](http://www.royalholloway.ac.uk)

개설 과정 Foundation, International Year One, Pre-Master

캠퍼스 위치 London

우수 전공 경영학, 경제학, 아트, 사회과학, 과학, 인문학

학교 설명

- 런던 외곽 에그함이라는 작은 도시에 위치 (히드로 공항 근처)
- 영국 내 Top 소규모 연구중심대학 연합체인 1994 Group 소속
- 영문학, 문예창작학은 미국의 아이비리그 대학인 예일대와 석사 교류를 맺고 있음

## University of Aberdeen



[www.abdn.ac.uk](http://www.abdn.ac.uk)

개설 과정 Foundation, International Year One, Pre-Master

캠퍼스 위치 Aberdeen

우수 전공 철학, 엔지니어링학, 교육학, 신학, 물리학

학교 설명

- 영국 스코틀랜드 애버딘에 위치한 연구 중심의 공립 대학
- 스코틀랜드에서는 3번째로 오래된 대학이며, 영어권 국가에서 다섯 번째로 오래된 유서 깊은 대학
- 패스웨이과정 기관 애버딘 대학 캠퍼스에 위치

## University of Leeds



[www.leeds.ac.uk](http://www.leeds.ac.uk)

개설 과정 Foundation, International Year One

캠퍼스 위치 Leeds

우수 전공 비즈니스, 회계, 재무, 비즈니스, 기계공학, 교육학, 섬유미술, 의학, 법학, 테솔

학교 설명 • 패스웨이과정 기관 리즈대학 캠퍼스에 위치

- 영국에서 5번째로 큰 캠퍼스 규모를 자랑함
- 국내 서울대, 고려대, 연세대, 성균관대, KAIST, 한양대등과 자매결연

## University of Surrey



[www.surrey.ac.uk](http://www.surrey.ac.uk)

개설 과정 Foundation, Pre-Master

캠퍼스 위치 Guildford

우수 전공 호텔경영, 전기공학, 사회학, 항공공학, 기계공학, 식품과학, 수의학

학교 설명

- 영국에서 최근 빠르게 성장하는 신흥명문대학
- 패스웨이과정 기관 쉘리대학 캠퍼스에 위치
- 2,300개 이상의 유명 글로벌 기업과 파트너십

## University of Strathclyde



[www.strath.ac.uk](http://www.strath.ac.uk)

개설 과정 Foundation, International Year One, Pre-Master

캠퍼스 위치 Glasgow

우수 전공 비즈니스, 기계공학, 전자공학, 화학학, 토목공학

학교 설명

- Strathclyde Business School은 유럽에서 가장 역사깊고 규모가 큰 곳
- 전세계 55개 밖에 없는 Triple Accreditation을 받은 대학 중 한 곳으로, Top 1%의 명성을 자랑
- 패스웨이과정 기관 스트라스클라이드 대학 캠퍼스에 위치

## University of Sussex



[www.sussex.ac.uk](http://www.sussex.ac.uk)

개설 과정 Foundation, International Year One, Pre-Master

캠퍼스 위치 Brighton

우수 전공 국제개발학, 미디어학, 경영학, 영어교육학, 국제교육학, 국제관계학

학교 설명

- 1961년 설립 이후 혁신적인 교수법과 뛰어난 연구 실적으로 성장을 거듭하고있는 대학
- 세계 120개국에서 온 유학생 및 교수진을 보유
- 패스웨이과정 기관 석세스 대학 캠퍼스에 위치

## City, University of London



www.city.ac.uk

개설 과정 Foundation, Pre-Master

캠퍼스 위치 London

우수 전공 경영, 재무회계학, 보험계리학, 저널리즘, 예술정책학, 과학 및 공학, 법학

학교 설명

- 런던대 일원으로 높은 학생 만족도와, 취업률이 높은 대학교
- 카스 비즈니스 스쿨은 세계적으로 가장 우수한 비즈니스 스쿨 중 하나임
- 런던 중심부에 INTO City 위치

## Lancaster University



www.lancaster.ac.uk

개설 과정 Foundation, Pre-Master

캠퍼스 위치 Lancaster

우수 전공 비즈니스, 생물학, 엔지니어링, 컴퓨터, 법학

학교 설명

- 1964년에 설립된 이후 연구와 교육 양 분야에서 세계 선도적인 대학
- 영국 내 연구 실적에서 10위 안에 랭크되었고 세계적으로 연구 분야에서 중요한 역할을 하고 있음을 증명
- 랑 카스터 대학 캠퍼스 내 위치

## University of Exeter



www.exeter.ac.uk

개설 과정 Foundation, International Year One, Pre-Master

캠퍼스 위치 Exeter

우수 전공 회계재무학, 엔지니어링, 컴퓨터과학, 물리학, 경영학, 심리학

학교 설명

- 엑시터대학 캠퍼스 내에 위치
- Accounting & Finance 분야가 세계적으로 유명함
- 터키의 압둘라 굴대통령, 해리포터 저자 J.K. 롤링, 영국 녹색당 국회의원 캐롤라인 루카스 등 엑시터대학 출신

## University of East Anglia



www.uea.ac.uk

개설 과정 Foundation, International Year One, Pre-Master

캠퍼스 위치 Norwich

우수 전공 비즈니스, 경제학, 과학, 컴퓨터, 수학, 심리학

학교 설명

- UEA 캠퍼스 내에 위치
- 영국 대학 중 가장 큰 스포츠 시설을 보유함
- 환경, 지구과학, 개발학, 커뮤니케이션, 경영 분야에서 우수한 평가 받고 있음

## University of Stirling



www.stir.ac.uk

개설 과정 Foundation, International Year One, Pre-Master

캠퍼스 위치 Stirling

우수 전공 비즈니스, 회계학, 마케팅학, 보건학, 스포츠학, 사회학

학교 설명

- 스털링캠퍼스 내에 위치
- 캠퍼스에서 시내까지 정기적으로 운행하는 버스로 10분 소요
- 영국 대학교 학과별 연구성과 평가자료인 RAE에서 스털링 대학교 연구의 10%가 '세계적으로 우수하다'는 평가

## Queen's University Belfast



[www.qub.ac.uk](http://www.qub.ac.uk)

개설 과정 Foundation, International Year One, Pre-Master

캠퍼스 위치 Belfast

우수 전공 약학, 건축학, 공학, 금융학, 회계학, 간호학

학교 설명

- 퀸즈 유니버시티 벨파스트 대학 캠퍼스 내에 위치
- 영국에서 가장 오래된 9번째 대학교
- 세계에서 두 번째로 안전한 도시 북아일랜드 벨파스트는 UK 내 가장 저렴한 생활비

## Newcastle University



[www.ncl.ac.uk](http://www.ncl.ac.uk)

개설 과정 Foundation, International Year One, Pre-Master

캠퍼스 위치 Newcastle

우수 전공 건축학, 과학, 컴퓨터, 비즈니스, 마케팅학, 인문학, 약대, 생물학, 미디어학

학교 설명

- 뉴캐슬대학 캠퍼스 내에 위치
- 대로 시작한 대학이라 Biomedical 분야가 매우 우수
- 마케팅 전공자를 위한 여러 글로벌기업과의 산학연계가 잘 되어 있음

## Manchester in partnership with University of Manchester(UoM)



[www.manchester.ac.uk](http://www.manchester.ac.uk)

개설 과정 Foundation

캠퍼스 위치 Manchester

우수 전공 경영학, 재무회계학, 법학, 화학공학, 심리학, 건축학, 약학

학교 설명

- 맨체스터 대학 진학보장 파운데이션 과정 제공
- 맨체스터 대학 및 맨체스터 메트로폴리탄 대학 캠퍼스의 시설 이용 가능
- 영국 100대 기업이 가장 선호하는 대학 1위 선정

## Manchester(NCUK)



[www.intostudy.com/en/universities/into-manchester](http://www.intostudy.com/en/universities/into-manchester)

개설 과정 Foundation, International Year One, Pre-Master

캠퍼스 위치 Manchester

우수 전공 경영학, 재무회계학, 법학, 화학공학, 심리학, 건축학, 약학

학교 설명

- 현대적인 학업 공간 제공하는 INTO Manchester 센터
- NCUK 파트너 대학으로 입학 보장
- 진학요구 성적에 못미치는 경우에도 학생의 성적에 맞춰 입학 가능한 대학교로 진학을 보장

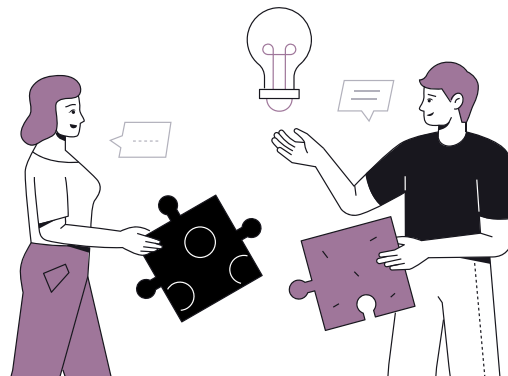

## Loughborough University



www.lboro.ac.uk

- 개설 과정 Foundation, Pre-Master  
 캠퍼스 위치 Loughborough  
 우수 전공 스포츠학, 아트앤디자인, 자동차공학  
 학교 설명
- 러프버러 캠퍼스 내 위치
  - 스포츠 관련 분야 세계 최고 수준으로 그 명성을 바탕으로 유수의 선수들을 배출
  - TEF (Teaching Excellence Framework) GOLD 등급 수여함

## University of Hull



www.hull.ac.uk

- 개설 과정 Foundation, International Year One, Pre-Master  
 캠퍼스 위치 Hull  
 우수 전공 엔지니어링, 과학, 물리, 화학, 비즈니스, 법학  
 학교 설명
- 헐 대학교 캠퍼스 내 위치
  - 1927년에 설립되어 영국에서 14번째로 오래된 대학교로 레드브릭스 대학 중의 하나
  - 125에이커의 넓은 캠퍼스 보유

## University of Reading



www.reading.ac.uk

- 개설 과정 Foundation, International Year One  
 캠퍼스 위치 Reading  
 우수 전공 회계학, 정책개발학, 비즈니스, 부동산학, 농업, 아트앤디자인  
 학교 설명
- 래딩대학 로드캠퍼스 내 위치
  - 연구와 가르침의 완성도가 우수하다는 평판 및 영국에서 가장 많이 연구에 역점을 두는 대학 가운데 하나
  - 런던에서 30분 거리에 위치한 자연 친화적이고 아름다운 캠퍼스

## Aston University



www.aston.ac.uk

- 개설 과정 Foundation, International Year One, Pre-Master  
 캠퍼스 위치 Birmingham  
 우수 전공 비즈니스, 마케팅, MBA, 엔지니어링, 약대  
 학교 설명
- 아스톤 대학 캠퍼스 내 위치
  - 1895년에 설립되어 최고 수준의 티칭 퀄리티와 연구, 취업 기록을 자랑하는 공립 연구 대학
  - 학부생은 무료로 제2외국어 수업 수강 가능

## University of Sunderland



www.sunderland.ac.uk

- 개설 과정 Foundation, International Year One, Pre-Master  
 캠퍼스 위치 Sunderland  
 우수 전공 영화제작, 미디어학, 약대, 법학, 비즈니스, 호텔관광학  
 학교 설명
- 선더랜드 대학 캠퍼스 내 위치
  - 우수한 스포츠, 레크레이션 시설, 아트센터, 스튜디오 및 작업실 보유함
  - 선더랜드는 영국에서 물가가 가장 저렴한 도시 중 하나

## University of Southampton



www.southampton.ac.uk

- 개설 과정 Foundation, International Year One, Pre-Master  
 캠퍼스 위치 Southampton  
 우수 전공 공학, 컴퓨터과학, 토목공학, 엔지니어링, 음악학, 물리치료, 마케팅  
 학교 설명
- 사우스햄튼 대학 캠퍼스 내 위치
  - 국립 해양학 센터, 소음 및 진동 연구, 광전자 연구 센터가 세계적으로 유명
  - 공학 분야로 영국 대학 내 상위권이며, 국제 각층에서 유명한 동문을 다수 배출



## Anglia Ruskin University



[www.arucollege.com](http://www.arucollege.com)

개설 과정 Foundation Pathway, First Year Pathway, Pre-master

캠퍼스 위치 Cambridge

우수 전공 경영학, 교육학, 미디어학, 컴퓨터과학, 영문학

학교 설명

- ARU College는 Anglia Ruskin University의 학부, 석사로 입학 보장 프로그램을 운영
- 캠브리지 & 첼스퍼드 캠퍼스 내에 위치
- 대학 캠퍼스 내 편의시설, 도서관, 기숙사 등 각종 제반 시설 이용 가능

## Birmingham City University



[www.bcu.ac.uk](http://www.bcu.ac.uk)

개설 과정 Foundation Pathway, First Year Pathway, Pre-master

캠퍼스 위치 Birmingham

우수 전공 경영학, 경제학, 재무회계학, 미디어학, 스포츠학

학교 설명

- Birmingham City International College는 버밍엄 시티 대학교 캠퍼스에 위치하고 있어 대학 시설 이용이 가능
- 버밍엄시티 대학 교수, 강사진이 직접 강의
- 버밍엄시티 대학은 수많은 기업들과 산학 협력 관계를 맺고 있어 학생들이 업무 경험을 쌓고 인턴십 기회 제공

## Brunel University London



[www.lbic.navitas.com](http://www.lbic.navitas.com)

개설 과정 Foundation Pathway, First Year Pathway, Pre-master

캠퍼스 위치 Uxbridge

우수 전공 경영학, 브랜드전략학, 경제학, 생명과학, 컴퓨터과학

학교 설명

- Brunel University London Pathway College는 브루넬 캠퍼스에 위치하고 있어 대학 시설 이용이 가능
- Brunel University London는 런던 소재 유일한 캠퍼스 시설의 대학
- Branding Strategy 전공 유명

## Swansea University



[www.swansea.ac.uk/the-college](http://www.swansea.ac.uk/the-college)

개설 과정 Foundation Pathway, First Year Pathway, Pre-master

캠퍼스 위치 Swansea

우수 전공 컴퓨터학, 공학, 경영학, 심리학, 수학, 법학

학교 설명

- The College, Swansea University는 스완지 대학캠퍼스에 위치하고 있어 대학 시설 이용이 가능
- 웨일즈 스완지 위치
- 스완지대학은 학업-산업 연계가 활발하며 취업 아카데미를 통해 취업 관련 상담, 기술 개발 등에 도움

## University Academy 92 (UA92)



[global.ua92.ac.uk](http://global.ua92.ac.uk)

개설 과정 Foundation, Integrated Year One, Year One (Degree Entry)

캠퍼스 위치 Manchester

우수 전공 스포츠경영, 스포츠과학, 스포츠 저널리즘

학교 설명

- University Academy 92는 맨체스터에 위치한 신흥 대학
- 특별히 국제 학생들을 위해 설립되었으며, 유연한 입학 조건을 제공
- 학위는 Lancaster University로부터 수여

## University of Hertfordshire



www.hic.navitas.com

개설 과정 Foundation Pathway, First Year Pathway, Pre-master

캠퍼스 위치 Hatfield

우수 전공

학교 설명

- Hertfordshire International College는 허트포드셔 대학 내 위치
- University of Hertfordshire 대부분의 학사 과정 Sandwich Year 제공
- 패스웨이를 통해 다양한 전공 선택 가능

## University of Plymouth



www.upic.navitas.com

개설 과정 Foundation, International Year One, Pre-Master

캠퍼스 위치 Plymouth

우수 전공 해양공학, 해양생물학, 해양재생에너지, 해양과학, 해양생태학, 해양보존학, 해양학, 물류, 수로학, 토목 연안공학,

학교 설명 • 잉글랜드의 남서부 플리머스 시내에 위치

- University of Plymouth International College는 플리머스 대학 캠퍼스에 위치
- 플리머스 대학교는 해양대로 시작했을 정도로 이 분야가 강하며 해양 관련 전공 제공 150년 이상

## University of Portsmouth



www.icp.navitas.com

개설 과정 Foundation, International Year One, Pre-Master

캠퍼스 위치 Portsmouth

우수 전공 경영학, 회복지학, 간호학, 스포츠 과학

학교 설명 • International College Portsmouth는 포츠머스 대학 캠퍼스에 위치

- 포츠머스 대학은 런던에서 2시간 떨어진 영국 남동부 해안도시 포츠머스에 위치한 국립 종합 대학교
- 러셀그룹의 일원이며 TEF (Teaching Excellence Framework)에서 최고등급인 'GOLD' 등급



## Bangor University



[www.oxfordinternational.com/universities/bangor](http://www.oxfordinternational.com/universities/bangor)

**개설 과정** International Year Zero (IYZ) / International Year One (IY1) / Pre-Master  
**캠퍼스 위치** Bangor  
**우수 전공** 인문학, 경영학, 법학, 환경학, 동물학, 조산(산파), 방사선학  
**학교 설명** • Bangor University International College (BUIC)는 벨고르 대학교 캠퍼스 내에 위치  
 • Bangor University는 북웨일스의 자연경관이 뛰어난 곳에 위치  
 • 벨고르 대학교는 120년 이상 역사를 가졌으며 국제적인 명성을 가진 세계적인 연구 기관으로서 유명

## De Montfort University



[dmu.ac.uk/pathways](http://dmu.ac.uk/pathways)

**개설 과정** International Year Zero (IYZ) / International Year One (IY1) / The Pre-Top Up(PTU) in Business / Pre-Master  
**캠퍼스 위치** Leicester 우수 전공 아트 & 디자인, 미디어, 비즈니스, 약학  
**학교 설명** • De Montfort University International College(DMUIC)은 드몽포트 대학교 캠퍼스 내에 위치  
 • 런던에서 기차로 1시간 거리인 다양한 문화를 가진 국제적인 도시 레스터에 위치한 종합대학  
 • 영국 내 다른 도시에 비해 생활비가 저렴하고, 기숙사가 대부분 보장

## University of Bradford



[www.oxfordinternational.com/universities/bradford](http://www.oxfordinternational.com/universities/bradford)

**개설 과정** Foundation / International Year Zero (IYZ) / International Year One (IY1) / Pre-Master  
**캠퍼스 위치** Bradford 우수 전공 경영학, 국제관계학, MBA, 법학, 사회학  
**학교 설명** • University of Bradford International College(UBIC)는 브래드포드 대학교 캠퍼스 내에 위치  
 • 브래드포드 대학교는 영국 잉글랜드 West Yorkshire의 브래드포드(Bradford)에 위치한 공립 종합 대학교  
 • 1973년 영국 최초로 설립된 평화학과는 세계에서 가장 큰 연구센터

## University of Dundee



[www.oxfordinternational.com/universities/dundee](http://www.oxfordinternational.com/universities/dundee)

**개설 과정** International Year Zero (IYZ) / International Year One (IY1) / Pre-Master  
**캠퍼스 위치** Dundee  
**우수 전공** 약학, 생명과학, 비즈니스, 회계학, 컴퓨터학, 법학, 공학  
**학교 설명** • International College Dundee(ICD)는 던디 대학교 캠퍼스 내에 위치  
 • 던디 대학교는 스코틀랜드의 아름다운 해변 도시인 Dundee에 위치  
 • 학부생이 78%로 많은 비중 차지

## University of Greenwich



[www.oxfordinternational.com/universities/greenwich](http://www.oxfordinternational.com/universities/greenwich)

**개설 과정** International Year Zero (IYZ) / International Year One (IY1) / Pre-Master  
**캠퍼스 위치** Greenwich  
**우수 전공** 건축학, 경영학, 컴퓨터학, 수학, 공학, 인문학, 해양연구, 자연과학, 약학  
**학교 설명** • University of Greenwich International College(UGIC)는 그리니치 대학교 부근에 위치  
 • 그리니치 대학교는 1890년도에 설립되어 영국 내 두 번째로 가장 오래된 공과대학  
 • 93%의 그리니치 대학교 졸업생들의 높은 취업률을 기록



## 입학보장형 대학부설 파운데이션 학생 진학사례

고객 이름	파운데이션 기관	최종 진학 대학교(전공)	파운데이션 진학 시 스펙
전*하	INTO	University of Manchester (BSc Management)	고등학교 내신 3등급 IELTS 6.0 보유
이*정	INTO	University of Manchester (BSc Management)	고등학교 내신 3-4등급 IELTS 6.0 보유
이*영	INTO	University of Manchester (BSc Planning and Real Estate)	고등학교 내신 4등급 IELTS 5.5 보유
박*명	INTO	University of Manchester (BSc Artificial Intelligence)	고등학교 내신 4등급 IELTS 6.0 보유
최*정	INTO	University of Manchester (Beng Civil Engineering)	고등학교 내신 3등급 IELTS 6.0 보유
배*연	INTO	University of Manchester (Mpharm - Pharmacy)	고등학교 내신 4등급 IELTS 7.0 보유
양*진	INTO	University of Manchester (BSc Economics)	검정고시 90점, 전문대 1년 재학 IELTS 6.0 보유
최*정	INTO	University of Manchester (BSc Chemical Engineering)	고등학교 내신 5등급 IELTS 5.5 보유
박*윤	INTO	University of Manchester (BA Politics and Modern History)	고등학교 내신 5등급 IELTS 6.0 보유
현*희	INTO	King's College London (KCL) (BSc Economics and Management)	뉴질랜드 고등학교 1년 검정고시 95점 IELTS 6.5 보유
이*영	INTO	Queen's University Belfast (MPharm - Pharmacy)	대학교 생물공학과 졸업 IELTS 7.5 보유
김*윤	INTO	University of Exeter (BA Art History and Visual Culture)	고등학교 내신 4등급 IELTS 6.0 보유
김*진	INTO	University of Exeter (BSc Marketing and Management)	고등학교 내신 4등급, 송도 1학기 IELTS 6.0 보유
안*영	INTO	University of Exeter (BSc Accounting and Finance)	고등학교 내신 5-6등급 IELTS 6.0 보유
최*영	INTO	University of Exeter (BSc Exercise and Sport Science)	고등학교 내신 3-4등급 IELTS 5.5 보유
김*원	INTO	University of Exeter (BSc Business Economics)	고등학교 내신 5등급 IELTS 6.0 보유
조*현	INTO	City, University of London (BSc Accounting & Finance)	영국 조기유학 AS 성적 BBC IELTS 7.5 보유
김*덕	INTO	City, University of London (BSc Accounting & Finance)	고등학교 내신 4등급 IELTS 5.5 보유
강*령	INTO	Newcastle University (BA Architecture)	고등학교 내신 4등급, 대학교 1년 재학 IELTS 6.0
오*립	INTO	Newcastle University (BA Journalism, Media and Culture)	고등학교 내신 5등급 IELTS 5.5 보유
김*한	INTO	University of Stirling (BSc Economics)	고등학교 내신 5-6등급 IELTS 6.5 보유
성*기	INTO	Durham University (BSc Computer Science)	고등학교 내신 3등급 IELTS 6.5 보유

고객 이름	파운데이션 기관	최종 진학 대학교(전공)	파운데이션 진학 시 스펙
이*용	Kaplan	University of Nottingham (Mpharm - Pharmacy)	고등학교 내신 1-2등급 IELTS 6.0 보유
차*영	Kaplan	University of Nottingham (Mpharm - Pharmacy)	고등학교 내신 3등급 (부산대 2학년까지 재학) IELTS 7.0 보유
윤*정	Kaplan	University of Nottingham (Mpharm - Pharmacy)	고등학교 내신 5등급 IELTS 7.0 보유
공*원	Kaplan	University of Nottingham (Mpharm - Pharmacy)	고등학교 내신 4등급 IELTS 6.5 보유
조*서	Kaplan	University of Nottingham (Mpharm - Pharmacy)	고등학교 내신 5등급 IELTS 6.0 보유
서*림	Kaplan	University of Nottingham (BSc Finance, Account and Management)	고등학교 내신 5등급 IELTS 6.0 보유
김*영	Kaplan	University of Bristol (BSc Computer Science)	고등학교 내신 7등급 IELTS 6.5 보유
박*주	Kaplan	University of Bristol (BSc Computer Science)	고등학교 내신 5등급 IELTS 6.0 보유
이*민	Kaplan	University of Bristol (BSc Data Science)	검정고시 98점 IELTS 5.5 보유
박*라	Kaplan	University of Bristol (BSc Business and Management)	고등학교 내신 3등급 IELTS 8.0 보유
이*원	Kaplan	University of Bristol (BSs Biomedical Science)	검정고시 90점 IELTS 6.5 보유
윤*조	Kaplan	University of Bristol (BSs Data Science)	고등학교 내신 5등급 IELTS 5.5 보유
박*정	Kaplan	University of Bristol (BSs Geography)	고등학교 내신 6등급 IELTS 5.0 보유
이*현	Kaplan	University of Bristol (BA Film and Television)	고등학교 내신 6등급 IELTS 5.0 보유
황*광	Kaplan	University of Glasgow (BSc Computing Science)	고등학교 내신 4등급 IELTS 7.0 보유
정*원	Kaplan	Univeristy of Glasgow (BSc Molecular & Cellular Biology)	고등학교 내신 7등급 IELTS 5.0 보유
조*형	Kaplan	University of Birmingham (BSc Psychology in Education)	고등학교 내신 5등급, 대학 1년 재학 IELTS 5.5 보유
김*지	Kaplan	Royal Holloway, University of London (BSc Management with Marketing)	고등학교 내신 5등급 IELTS 5.5 보유
김*영	Kaplan	University of York (BSc Business and Management)	고등학교 내신 7등급 대학교 1학년 재학 IELTS 5.0 보유
손*란	Kaplan	Goldsmiths, University of London (BA Art Management)	고등학교 내신 6등급, 대학 1년 재학 IELTS 6.0 보유
김*은	Kaplan	University of Art London (UAL) (BA Media & Communication)	고등학교 내신 4등급 IELTS 5.0 보유
강*선	Kaplan	Bounremouth University (BSc Sports Management)	고등학교 내신 8등급, 대학 1년 재학 IELTS 5.5 보유
전*호	Kaplan	Bounremouth University (BSc Media Production)	중국 고등학교 졸업 IELTS 5.0 보유
임*동	Kaplan	University of Westminster (BSc Property and Planning)	고등학교 내신 8등급 IELTS 6.5 보유
윤*린	Kaplan	University of Westminster (BSc Biomedical Science)	고등학교 내신 7등급 IELTS 5.5 보유
문*환	Kaplan	University of Westminster (BSc Business and Management)	고등학교 내신 6등급 IELTS 5.5 보유

고객 이름	파운데이션 기관	최종 진학 대학교(전공)	파운데이션 진학 시 스펙
신*훈	ISC	Durham University (BSc Mathematics and Statistics)	고등학교 내신 4-5등급 IELTS 5.5 보유
홍*수	ISC	Durham University (BSc Business and Management)	고등학교 내신 3등급, 대학 2년 재학 IELTS 5.5
남*민	ISC	Durham University (BA Marketing and Management)	고등학교 내신 5등급 IELTS 6.0 보유
정*진	ISC	Durham University (BSc Biological Science)	고등학교 내신 5등급 IELTS 5.5 보유
고*빈	ISC	Durham University (BSc Business Management)	고등학교 내신 4-5등급 IELTS 5.5 보유
김*주	ISC	Durham University (BA Internatoinal Relations)	고등학교 내신 4등급 IELTS 6.5 보유
강*진	ISC	University of Sheffield (BA Architecture)	고등학교 내신 5-6등급 IELTS 6.5 보유
이*진	ISC	University of Sheffield (BA International Relations and Politics)	고등학교 내신 4등급 IELTS 5.5 보유
김*현	ISC	University of Sheffield (LLB Law)	고등학교 내신 4등급 IELTS 6.5 보유
홍*환	ISC	University of Sheffield (BA Philosophy)	고등학교 내신 6등급 IELTS 5.5 보유
김*경	ISC	University of Sheffield (BSc Accounting and Financial Management)	고등학교 내신 4-5등급 IELTS 6.0 보유
홍*석	ISC	University of Leeds (BSc Managment)	고등학교 내신 5등급 IELTS 5.5 보유
이*하	ISC	Cardiff University (BSc Business Management)	고등학교 내신 8등급, 대학교 졸업 IELTS 6.5 보유
김*필	ISC	Cardiff University (BSc Accounting and Finance)	고등학교 내신 7등급 IELTS 5.5 보유
최*진	ISC	Liverpool John Moores Univerity (LJMU) (MPharm - Pharmacy)	고등학교 내신 7등급 IELTS 5.5 보유
이*정	ISC	Liverpool John Moores Univerity (LJMU) (MPharm - Pharmacy)	고등학교 내신 5-6등급 IELTS 5.5 보유
송*영	ISC	Liverpool John Moores Univerity (LJMU) (MPharm - Pharmacy)	고등학교 내신 7등급 IELTS 5.5 보유
전*린	ISC	Liverpool John Moores Univerity (LJMU) (MPharm - Pharmacy)	해외 고등학교 성적 B IELTS 6.5 보유
신*원	ISC	Liverpool John Moores Univerity (LJMU) (BSc Computer Science)	고등학교 내신 5등급 IELTS 6.0 보유
이*연	ISC	Liverpool John Moores Univerity (LJMU) (BSc Accounting and Business)	고등학교 내신 7등급, 전문대졸 IELTS 5.5 보유
김*현	ISC	Liverpool John Moores Univerity (LJMU) (BSc Sports Business)	고등학교 내신 7등급 IELTS 5.5 보유
최*희	ISC	University of Sessex (BSc Computing for Digital Media and Games)	검정고시 98점 IELTS 6.0 보유
주*정	ISC	University of Sessex (BA International Relations and Development)	고등학교 내신 6등급 IELTS 6.0 보유
박*린	ISC	University of Sessex (BA Media and Communications)	고등학교 내신 5등급, 대학 1년 재학 IELTS 6.0 보유
박*규	ISC	Royal Holloway, University of London (BSc Management with Human Resources)	고등학교 내신 6등급 IELTS 5.5 보유
이*우	ISC	Leeds Beckett University (BSc Business Management)	해외 고등학교 성적 3.7/4.0 IELTS 6.5 보유
이*진	CEG	Loughborough University (BSc Sports Management)	고등학교 내신 5등급 IELTS 6.0 보유

고객 이름	파운데이션 기관	최종 진학 대학교(전공)	파운데이션 진학 시 스펙
한*량	CEG	Loughborough University (BSc Sports Management)	고등학교 내신 6등급, 대학교 1년 재학 IELTS 6.0 보유
임*빈	CEG	Loughborough University (BSc Sports Management)	고등학교 내신 5등급 IELTS 5.5 보유
이*우	CEG	Loughborough University (BSc Sports and Exercise Science)	고등학교 내신 5등급 IELTS 5.5 보유
이*선	CEG	University of Central Lancashire(UCLan) (Medicine and Surgery - 의대)	고등학교 내신 3등급 IELTS 6.0 보유
김*목	CEG	University of Central Lancashire(UCLan) (BSc Criminology and Sociology)	고등학교 내신 4등급 IELTS 5.5 보유
이*진	CEG	University of Central Lancashire(UCLan) (BSc Sports Business Management)	고등학교 내신 6등급 IELTS 5.5 보유
최*환	CEG	King's College London (KCL) (BSc Neuroscience and Psychology)	고등학교 내신 4-5등급 IELTS 6.5 보유
이*현	CEG	King's College London (KCL) (BSc Pharmacology)	고등학교 내신 7등급, 수능 3등급 IELTS 6.0 보유
선*민	CEG	University of Edinburgh (BSc Sustainable Development)	고등학교 내신 6등급 IELTS 7.0 보유
임*인	CEG	University of Edinburgh (BSc Economics)	해외 고등학교 성적 A IELTS 7.5 보유
김*엽	CEG	University of Birmingham (BSc Computer Science)	고등학교 내신 4등급 IELTS 7.5 보유
김*경	CEG	University of Birmingham (BSc Biomedical Science)	말레이시아 A-level 성적 BCD IELTS 6.5 보유
장*정	CEG	Queen Mary, University of London (BA Politics)	고등학교 내신 4등급 IELTS 6.0 보유
추*린	CEG	City, University of London (BSc Business and Management)	고등학교 내신 4등급, 대학교 졸업 IELTS 6.0 보유
가*우	CEG	Royal Holloway, University of London (BSc Management with Marketing)	고등학교 내신 6등급 IELTS 5.5 보유
서*현	CEG	Royal Holloway, University of London (BSc Biochemistry)	고등학교 내신 6등급 IELTS 6.5 보유
박*규	CEG	Royal Holloway, University of London (BSc Business and Management)	고등학교 내신 5등급 IELTS 5.5 보유
노*우	CEG	Aston Univeristy (BSc Computing Science)	고등학교 내신 6등급 IELTS 5.0 보유
최*준	CEG	Aston Univeristy (BSc Computing Science)	고등학교 내신 6-7등급 IELTS 5.0 보유
윤*태	CEG	Aston Univeristy (BSc Marketing)	고등학교 내신 7등급 IELTS 5.5 보유
최*송	CEG	University of Reading (BSc Business and Marketing)	검정고시 68점 IELTS 5.5 보유
차*빈	CEG	University of Southampton (BSc Criminology and Psychology)	고등학교 내신 7등급, 수능 6등급 IELTS 5.5 보유
임*영	CEG	University of Southampton (MEng Computer Science)	고등학교 내신 5등급 IELTS 6.0 보유
최*욱	CEG	University of Southampton (BSc Physical Science)	검정고시 91점 IELTS 6.5 보유
추*정	CEG	London College Fashion (LCF) (BA Fashion Management)	고등학교 내신 4등급, 대학 2년 재학 IELTS 6.5 보유

# 맨체스터 대학교

## University of Manchester



The University of Manchester

이름: 박\*윤

학교: INTO 맨체스터에서 파운데이션 마친 후,  
맨체스터 대학교 BA Politics and Modern  
History 최종 진학



### Q. 지금의 국가와 학교로 유학을 결정하게 된 이유는?

어렸을 때부터 해리포터와 007 등 미디어의 영향으로 영국에 대한 좋은 이미지도 있었는데 총기가 없다는 것, 영어권 국가라는 점, 미국과 비교하면 유학비가 적게 든다는 점 그리고 글로벌 순위가 높은 대학교가 많다는 점이 매력적으로 느껴져 영국을 유학 국가로 결정했습니다. 영국에 대학교를 지원하기 전, 영국에서 6개월간 체류하면서 거의 모든 러셀 그룹 대학교에 가보았는데 맨체스터 대학교가 도심에 가까이 있어서 걸어가기 편하고, 학생이 수가 많고 세계대학 순위가 높은 대학이라는 점이 큰 매력으로 다가와서 선택했습니다. 런던에도 도심에 있는 좋은 대학들이 많지만, 지하철을 타고 이동하는 일이 잦고 주말에 어디든 사람이 너무 붐빈다는 점이 대중교통 이용을 싫어하고 복잡한 걸 싫어하는 저에게는 적합하지 않다고 느꼈습니다. 영국은 비자 신청 따로 안 하고 6개월간 여행비자로 체류할 수 있는 나라니까 한 번은 자기가 희망하는 대학이 내가 살기 괜찮은 도시에 있는지 확인하는 기회가 있으면 정말 좋을 거 같습니다.

### Q. 지원 준비를 할 때 합격 가능성을 높이기 위해 준비했던 본인만의 노하우가 있다면?

처음 학기를 시작하고 몇 주 안에 (시험 전) 예상 성적과 자기소개서를 만들어서 대학을 지원하게 되는데, 학교 과제를 열심히 해서 예상 성적을 높이고 자기소개서를 미리 자신의 과에 맞추어 써 놓은 것이 도움이 되었습니다. 자기소개는 edm 유학원 영국지사에서도 과에 맞추어 보완해야 할 점, 문법 등을 체크해 주시기 때문에 너무 걱정 안 해도 될 거 같습니다. 합격 가능성을 높이는 가장 효과적인 방법은 절대적인 성적을 높이는 것으로 생각해서 수업을 열심히 들었습니다. 다른 언어로 수업을 듣기 때문에 헛갈리는 부분은 꼭 선생님에게 질문했습니다. 같이 수업을 듣는 친구들과 공

부하는 것도 도움이 많이 되었습니다. 한국인뿐만 아니라 영어를 잘하는 홍콩 또는 싱가포르 학생들과 공부하며 서로 모르는 부분을(보통 한국인 학생은 보통 수학을 잘하고 홍콩 학생들은 영어와 경제를 잘합니다.) 알려주었던 게 도움이 되었습니다. 오퍼를 받게 되면 Firm choice와 Insurance choice를 결정하게 되는데, 이때는 1학기 성적이 나왔기 때문에 자기 성적에 맞게 현실적으로 고르는 게 도움이 되었던 거 같습니다. 제 친구의 경우 자신의 성적보다 너무 높은 과만 선택해서 클리어링을 해서 오히려 자기 성적보다 낮은 곳에 합격하였습니다.

### Q. 현재 다니고 있는 학교 분위기는 어떤가요? 학교 장점이 있다면?

Into Manchester의 장점이라면 위치적으로는 도심과 가까이 있어 등하교가 편하고, Manchester Metropolitan University와 University of Manchester 주변에 있어서 대학교를 탐방하기에 좋습니다. 대부분의 선생님이 수업에 열정적이고 질문에 답변을 잘해줍니다. 수업 분위기는 반에 따라 많이 다르지만, 선생님 대비 학생의 수가 많지 않아 선생님들이 수업에 열정적인 학생들은 한명 한명 관심을 가지며 돌보는 느낌이 있습니다. 학교에 한국인으로서 느끼기에 이국적인 친구들보다 (유럽, 아메리카, 아프리카 쪽) 중국인 친구들이 많아서 반 분위기는 평범한 한국 고등학교 느낌도 있습니다. 한국인은 많이 없어서, 보통 영어 잘하는 외국인과 한국인이 친구 하는 경우가 많은 거 같습니다.

### Q. 이수했던 과정의 수업은 어떤 과목이 있으며, 어떻게 진행이 되었나요?

저는 Math, Further Math, Global Studies, EAP 이렇게 4과목을



공부했습니다. 수학 과목들은 많이 어렵지는 않는데 한국에서 배우는 것과는 또 다른 것을 배우기에 생각 보다 많은 시간을 투자해야 했습니다. 진행과정은 한국과 비슷하게 단원이 나눠져있고 기본 공식을 배우고 문제를 푸는 방식입니다. 그냥 수학은 거의 모든 학생이 A\*가 나오고 심화 수학은 보통 B나 A를 받는 거 같습니다. Global Studies는 세계 정치 같은 과목입니다. 전쟁, 세계화, 자연재해, UN 등 세계 정치에 영향을 끼치는 것을 가볍게 많이 배우는 느낌의 과목입니다. 이 과목은 주관식으로 시험을 보기에 처음에는 정보를 배우는 방식으로, 나중에는 에세이를 잘 쓰는 법과 에세이에 쓸 증거들을 깊이 있게 배웁니다. 이 과목은 생긴 지 얼마 안 됐고 과목 난이도가 아주 높기로 유명한 과목입니다. 저도 첫 시험에는 어떠한 말을 써야 점수가 나오는지 몰라 낮은 점수를 맞았는데(1학기 시험이 전체 성적의 10%), 에세이와 2학기 시험을 잘 맞아서 겨우 성적을 맞췄습니다. EAP는 영어 공부 과정인데 쓰기, 읽기, 말하기, 듣기로 나눠서 성적을 받습니다. 1학기 성적은 아예 안 들어가고 2학기 성적만 들어갑니다. 문법과 듣기는 많은 시간이 필요하기 때문에 미리 공부해 오는 것을 추천합니다. 수업을 잘 듣고 과제만 열심히 하면 원하는 성적을 받을 수 있는 거 같습니다. RCs 라는 영어 심화 반도 있는데 아이엘츠 7 이상 학생만 가는 반입니다. 모든 과목이 1학기에는 성적이 없거나 비율이 낮은 편입니다. 1학기에 성적이 낮더라도 2학기에 성적을 잘 받는다면 문제없으니 1학기 성적으로 좌절하지 말고 열심히 하는 것을 추천 드립니다.



하고 학생 대부분이 걸어 다니기에 교통비도 필요 없습니다. 기숙사는 옵션이 아주 많지만 좋은 곳을 구하려면 경쟁이 심하다는 것이 단점입니다. 영국은 장보기 물가는 싸지만, 밖에서 먹는 가격이 비쌌습니다. 보통 한 끼에 최소 £12 (약 2만 원) 정도의 금액이 나옵니다. 돈을 아끼고 싶으면 나가서 먹는 걸 줄여야 하는데 기숙사에 살면 요리가 힘들고 귀찮아서 보통 사 먹게 됩니다. 음식이 비싼 만큼 맛있으면 괜찮는데 중국 음식 빼고는 딱히 맛있는 식당도 없습니다.

**Q. 유학을 준비하는 학생들에게 조언 한마디 해주세요!**

영국 유학은 대영제국이었던 나라에서 세계 여러 나라 사람들과 친구하고 세계 유명 대학에서 졸업장도 받아 갈 수 있는 기회라고 봅니다. 부모님하고 친구들과 떨어져 있어서 힘든 시간도 있겠지만 충분히 가치 있는 경험이 될 거라고 확신합니다. 막상 오면 한국에서 했던 걱정들 다 사라지고 새로운 환경과 사람들로 설레는 일들이 더 많았어요. 요즘 한국인에 대한 이미지도 좋아지고 문화적으로 공통점도 많아서 외국인하고 대화하기 어렵지 않았어요. 유학을 준비하는 분들 모두 학교 잘 들어가서 친구 만들고 좋은 추억 만들어갔으면 좋겠어요~

**Q. 수업하면서 가장 어려웠던 점은 어떤 것이었나요?**

영국의 시험은 거의 모든 문제가 주관식이라 문제를 풀 때 선생님이 원하는 답변을 준비하는 게 (자신이 아는 것을 많이 적는 것 보다) 점수를 받기에 유리합니다. 이 부분 때문에 수업을 듣더라도 시험에 쓸만한 점을 정리해서 기억해야 한다는 것이 스트레스였습니다. (애매하게 쓰면 점수를 안 줍니다.) 시간표가 개인마다 다른데, 저는 항상 9시에 시작하는 수업이 있어서 아침마다 일어나는 게 힘들었습니다. 수업도 어떨 때는 하루에 수학만 6시간을 하는 날도 있어서 괴로웠지만 고등학교 때보다는 낫았습니다.

**Q. 학교 주변의 생활환경은 어떤가요?**

맨체스터는 영국, 제2도시로 국제공항이 있고, 도시 인프라와 문화생활 수준이 높아 음식점도 많고 극장(연극)이 많습니다. 해외 가수(포스트 말론)와 한국 가수(에픽하이)들이 많이 공연합니다. 학교가 도심 안에 있어서 차이나타운과 음식점들에 접근하기 편

**Q. edm유학센터와 함께 지원 준비를 함께 하셨는데, 어떤 도움을 받으셨었나요?**

저는 유학하러 가기 전 edm유학센터에서 진행하는 유학생 반 수업도 들었는데 영국 문화도 알고 수학 수업에 필요한 수식들도 영어로 배울 수 있어서 너무 좋았습니다. 비자 발급을 받을 때도 하나하나 챙겨주고 알려주셔서 너무 수월했습니다. edm유학센터에서는 학교를 지원해서 붙으면 끝이 아니라 재학 기간 내에서도 자기소개서, 학교와의 마찰, UCAS지원 등 처음부터 끝까지 책임져 주었습니다. (다른 유학원의 친구는 도움을 못 받았다고 하더라고요) 항상 무슨 일이 나면 유학원에 알렸고 도움을 주셨는데 그때마다 edm유학센터로 선택해서 다행이라 생각했습니다.

**Q. 현재 과정 이후에 어떤 계획을 세우고 계신지요?**

4년 과정 이후에 (마스터 포함) 2년 취업비자를 통해 직업을 찾고 10년 정도 직장 생활 하는 것을 목표로 하고 있습니다.

## 입학보장형 대학부설 파운데이션

# 더럼 대학교

## Durham University



이름: 홍\*수

학교: : ISC 더럼 파운데이션 마친 후,  
더럼 대학교 BA Business and  
Management 최종 진학



### Q. 지금의 국가와 학교로 유학을 결정하게 된 이유는?

우선 유학을 결정하게 된 계기는 한국의 대학에 재학 중 학과 공부도 저와 맞지 않고 강의 및 시험 방식도 고등학교의 연장선이라는 생각이 들어 한국에서 공부하는 것보다 유학이 저에게 더 나은 것이라는 판단을 하였습니다. 국가는 미국과 영국을 고민하던 중 영국 대학의 시스템이 저에게 더 맞을 것 같다고 판단하여 영국으로 선택하게 되었습니다. 영국으로 유학 하러 가기로 후, 우리나라 내에서는 세계적으로 유명한 영국 대학보다는 영국 내에서 경영학 및 전반적인 학사 자체가 전체가 유명하고 순위가 높은 대학이며, 유학생 비율이 적은 대학 기준으로 결정했습니다.

### Q. 지원 준비를 할 때 합격 가능성을 높이기 위해 준비했던 본인만의 노하우가 있다면?

Foundation 과정에 진학하기 위해서는 IELTS 성적을 요구 수준에 맞춰 제출하는 것이 우선이었기에 2개월간 공부해 시험을 쳤고, 4영역 모두 정해진 스킬과 원하는 답변 형식이 어느 정도 있기 때문에 그에 맞춰 공부했었습니다. 1~2달 정도는 IELTS 전문 학원에 다녀 어떤 식으로 문제에 접근해야 하는지 배우는 것도 개인적으로 도움이 많이 되었던 것 같습니다.

### Q. 현재 다니고 있는 학교 분위기는 어떤가요? 학교 장점이 있다면?

더럼 대학교의 파운데이션은 계속해서 학생 개개인별로 튜터들이 10개월 동안 팔로우업을 해주시면서 본인이 적극적으로 공부하고자 의지를 보이고 질문하면 최대한 피드백을 주려고 하십니다. 실제로도 과제를 할 때 도움이 많이 되었고, 또한 각 과목 튜터 이외에 개인별로 담당 튜터를 정해주어 그 분께서도 2주에 한 번씩 개인 면담을 하며 학업에 뒤쳐지지 않도록 도움을 주십니다. 75%가 기준이 높아 보이지만 summative 전에 formative를 통해 summative를 어떤 식으로 작성하면 되는지 반드시 연습할 수 있도록 하므로 튜터들이 제출한 formative가 최종 성적에 반영되지는 않지만 절대 소홀히 하지 말고 summative라고 생각하고 열심히 해서 제출하고 개별 피드백을 받으면 큰 문제 없이 잘 따라갈 수 있을 겁니다. 더럼 대학교는 올해 입학이라 자세히는 알 수 없지만 도시 분위기 자체는 작지만, 대학생 중심이고, 도서관 안은 면학 분위기가 잘 조성되어 있고, 영국인 비율이 높았습니다. (더럼 파운데이션 학생증으로 더럼 대학교의 도서관도 출입이 가능합니다.)



**Q. 이수했던 과정의 수업은 어떤 과목이 있으며, 어떻게 진행이 되었나요?**

Foundation과정에서는 10개월 동안 Academic English Skills(주어진 주제로 리포트 작성 및 프레젠테이션, 토론), Sociology(본인이 선정한 사회학 관련 주제로 조사 시행 계획서 작성), Core Foundation Math(고등학교 수학), Statistics, Foundation of Business, Extended Project(학업 계획서 작성 및 경영 관련 주제를 개인이 선정하여 artefact 작성) 이렇게 총 6과목을 10개월 동안 배우게 됩니다. 이 중 Sociology는 1term 때, Core Foundation Math는 1~2term 때, Statistics는 3term 때, Business는 2~3term 때까지 배웠습니다. AES와 EP는 3term 내내 배운다고 보시면 됩니다.

**Q. 수업하면서 가장 어려웠던 점은 어떤 것이 있나요?**

큰 어려움은 없었지만, Sociology라는 과목이 사회 실험 계획서를 직접 처음부터 끝까지 세워 작성해야 했기 때문에 점수를 잘 받을 수 있을지 걱정되었지만, 자신이 없는 부분은 무조건 튜터에게 물어보며 계획서의 방향을 잡고 계속 수정하며 좋은 점수를 받을 수 있었습니다. (formative에서 75%를 넘지 못했다고 좌절하거나 너무 신경 쓰지 말고, 오히려 그런 경우에는 따로 보충 수업을 통해 더 자세한 피드백을 주니 걱정할 필요 없고 적극적으로 질문하며 끝까지 최선을 다하는 것이 중요합니다.) 그리고 Statistics는 생소하다고 해서 너무 어렵다고 생각하지 말고 쉽게 접근하면 좋을 것 같습니다.

**Q. 학교 주변의 생활환경은 어떤가요?**

사실 Foundation 과정을 하는 도시는 많이 시골이라 모든 게 다 불편하다고 생각하시고 오시면 됩니다. 물가는 런던에 비해서 비싸지 않지만, 환율이 많이 오른 상황이라 돈이 계획보다 2배로 더 들었습니다. 기숙사는 Rialto와 Infinity가 있는데 저는 Rialto에서 거주했었습니다. Infinity가 학교와 조금 더 가깝기는 하나 큰 차이가 없어, 시설 및 보안을 고려했을 때 Rialto를 선택하시는 걸 추천해 드립니다.

**Q. 유학을 준비하는 학생들에게 조언 한마디 해주세요!**

학업적으로는 절대 평가기 때문에 남과 비교할 필요 없이 본인 공부에만 집중하시면 될 것 같습니다. 리포트를 작성할 때는 참고 논문을 최대한 많이 찾아 읽는 것을 실력도 늘리고 리포트의 질을 올릴 방법이니 추천하고 싶습니다. 그리고 생각보다 겨울이 길고 비도 자주 내려 우울하거나 힘들 수는 있으나, 이런 날씨만 견딜 수 있다면 큰 문제 없을 것 같습니다.

**Q. edm유학센터와 함께 지원 준비를 함께 하셨는데, 어떤 도움을 받으셨었나요?**

유학이 처음이라 많이 낯설었는데, 비자 신청이나 영국에서 은행 계좌 개설할 때 등 필요할 때 도움을 받거나 물어볼 곳이 있어 편했습니다.

**Q. 현재 과정 이후에 어떤 계획을 세우고 계시는지요?**

더럼 경영 대학 졸업 후 영국 내에서 취업할 생각입니다.

## 입학보장형 대학부설 파운데이션

# 엑시터 대학교

## University of Exeter



이름 : 박\*우

학교 : INTO 엑시터 파운데이션 마친 후,  
엑시터 대학교 BEng Electronic Engineering  
with Year in industry 최종 진학



### Q. 지금의 국가와 학교로 유학을 결정하게 된 이유는?

저는 전자공학 분야에 관심이 많은 학생입니다. 지금의 국가와 학교로 유학을 결정한 이유는 전자공학 분야에서 세계적인 수준의 교육과 기술을 배우고 싶기 때문입니다. 해당 국가와 학교는 전자공학 분야에서 우수한 교육 프로그램과 시설을 제공하며, 현장 경험과 실습 기회를 통해 전문적인 능력을 향상할 수 있습니다. 또한, 다양한 문화와 사람들과의 교류를 통해 저의 역량을 발전시키고 세계적인 네트워크를 형성하고자 유학을 선택했습니다.

### Q. 지원 준비를 할 때 합격 가능성을 높이기 위해 준비했던 본인만의 노하우가 있다면?

외국 대학 합격을 위해 준비할 때 합격 가능성을 높이기 위해 몇 가지 노하우가 있었습니다. 먼저, 아이엘츠 영어 시험을 준비하면서 꾸준한 학습과 모의고사를 통해 영어 실력을 향상했습니다. 또한, 해당 대학의 입학 요건과 학교 문화를 자세히 조사하여 자기소개서와 입학 서류를 해당 대학에 맞춤형으로 작성했습니다. 합격자의 학습 경험과 성취를 고려하여 나의 학업 성과를 강조하고 학교와 잘 맞는 이유를 강조했습니다. 또한, 추천서를 받기 위해 교수나 지도 교사와 교류하여 나의 성향과 잠재력을 잘 보여줄 수 있도록 노력했습니다. 이러한 노하우들이 합격에 큰 영향을 미쳤습니다. 링을 해서 오히려 자기 성적 보다 낮은 곳에 합격하였습니다.

### Q. 현재 다니고 있는 학교 분위기는 어떤가요? 학교 장점이 있다면?

저의 현재 다니고 있는 학교인 Exeter 대학교의 분위기는 활발하고 다양한 문화를 가진 국제적인 학문적 환경이 특징입니다. 학교 내에서는 학생들의 창의성과 독립적인 사고를 존중하며, 다양한 학문 분야에의 역량을 키울 수 있는 기회를 제공합니다. 교수진과 학생들 간의 적극적인 소통과 토론이 잘 이루어지며, 학업에 필요한 다양한 자원과 시설을 편리하게 이용할 수 있습니다. 또한, 대학교의 역사와 전통적인 분위기가 함께 어우러져 학생들에게 뜻 깊은 경험을 저에게 선사했습니다. 학교의 학문적 우수성과 자율성, 다양성을 고려할 때 Exeter 대학교는 저에게 많은 장점을 제공하는 학교입니다.

### Q. 이수했던 과정의 수업은 어떤 과목이 있으며, 어떻게 진행이 되었나요?

제가 이수한 과정인 전자공학과에서는 다양한 과목들을 수강하였습니다. 디지털 전자, 회로 설계 및 분석, 신호와 시스템, 통신 시스템, 마이크로전자, 제어 시스템 등이 포함되었습니다. 이 과목들은 이론 강의와 실험, 프로젝트, 팀 기반 프로젝트 등 다양한 방식으로 진행되었습니다. 이론 강의에서는 기본 개념과 이론을 학습하고, 실험과 프로젝트를 통해 실제로 적용하는 경험을 할 수 있었습니다. 특히 팀 기반 프로젝트는 협업 능력과 문제 해결 능력을 기르는 데 큰 도움이 되었습니다. 강의는 교수진과 학생들 간의 활발한 토론과 질의응답을 통해 진행되었으며, 학생들의 참여와 의견을 존중하는 분위기였습니다.



**Q. 수업하면서 가장 어려웠던 점은 어떤 것이 있나요?**

수업 중 가장 어려웠던 점은 복잡한 수학적 개념과 이론을 이해하고 적용하는 것이었습니다. 전자공학과는 수학이 중요한 기반을 이루는 학문이기 때문에, 특히 신호 처리, 회로 분석, 통신 시스템 등에서 수학적 개념을 다뤄야 했습니다. 이론을 이해하는 데 어려움을 겪을 때가 많았지만, 교수님과 동료 학생들의 도움으로 어려움을 극복하고 학습했습니다. 또한 실험과 프로젝트에서 하드웨어와 소프트웨어를 연결하여 실제로 적용하는 부분도 어려웠으나, 팀원들과 협력하여 문제를 해결해 나가는 과정에서 큰 성취감을 느낄 수 있었습니다. 이러한 어려움을 극복하고 지식과 경험을 쌓아가는 과정이 전공 공부의 매력이라고 생각합니다.

**Q. 학교 주변의 생활환경은 어떤가요?**

학교 주변의 생활환경은 매우 편리하고 다양합니다. 생활비는 학생들을 고려하여 비교적 저렴하며, 교통도 편리한 대중교통 시스템이 잘 구축되어 있습니다. 다양한 식당과 카페가 있어 음식 선택이 풍부하고 문화생활을 즐길 수 있는 곳이 많습니다. 기숙사 시설도 잘 갖추어져 있으며, 학교 주변에는 여러 문화 행사와 이벤트도 자주 개최되어 학업 외에도 즐겁게 지낼 수 있습니다.

**Q. 유학을 준비하는 학생들에게 조언 한마디 해주세요!**

유학을 준비하는 학생들에게 조언드릴 한마디는 "열정과 노력을 잃지 마세요!"입니다. 유학은 새로운 환경에서의 도전이기도 하지만, 두려워하지 마시고 자신의 꿈을 위해 노력하세요. 목표를 분명히 하고, 준비를 철저히 하며 어려움을 극복하세요. 새로운 문화와 사람들과 소통하며 자신의 가능성을 더욱 발전시킬 수 있습니다. 지치지 않고 열정을 가지고 진정한 성장을 경험하길 바랍니다. 또한 지원하는 국가와 학교에 대해 충분히 조사하고, 자신과 잘 맞는 환경을 선택하는 것도 중요합니다. 최선을 다해 준비한 뒤 믿음과 자신감으로 도전하세요!

**Q. edm유학센터와 함께 지원 준비를 함께 하셨는데, 어떤 도움을 받으셨었나요?**

edm유학센터와 함께 지원 준비를 하면서 많은 도움을 받았습니다. 먼저, 유학 준비 과정에서 필요한 서류 및 절차에 대한 정확하고 신속한 안내를 받을 수 있었습니다. 또한 학교 및 국가에 대한 다양한 정보와 솔직한 조언을 통해 선택에 도움을 받았으며, 입학 절차 및 비자 신청 등에서의 지원 덕분에 불안함을 줄이고 원활한 진행이 가능했습니다. edm유학센터의 전문성과 친절한 상담은 제 유학 경험을 보다 안정적이고 성공적으로 만들어 주었습니다.

**Q. 현재 과정 이후에 어떤 계획을 세우고 계시는지요?**

현재 과정 이후에는 전자공학과와 인공지능을 융합한 분야에서 진로를 모색하고 있습니다.

### 3. 사설 파운데이션

사설 기관 건물에서 수업이 진행되며, 해당 기관이 파트너를 맺은 대학들이 있다면, 해당 대학들의 조건 부 입학 보장도 받으면서, 파운데이션 성적에 맞춰 UCAS도 지원이 가능한 과정입니다. 소규모 수업으로 학생 개개인에게 집중된 철저한 관리를 받고 학업을 희망하며, 아직 가고 싶은 대학과 전공이 명확하지 않고 아카데믹한 영어 실력을 좀 더 세심하게 보완하며 학업 전반적으로 서포트가 잘 이루어지는 과정을 희망한다면 추천합니다.

#### 추천 대상

- 내신은 높지 않으나, 상위권 대학을 목표로 하는 학생
- 최종 목표학교/전공 미정인 학생
- 학습/생활 관리에 도움이 필요한 학생에게 추천!

#### 특징

- 연 2회 입학 (9월/1월)
- 입학 조건 까다롭지 않음
- IELTS 5.0 ~ 5.5
- 파운데이션 성적에 맞춰 오픈 선택으로 대학 지원
- 한 반 최대 10명 (소수정예 수업 제공으로 부족한 학습 능력 상승 가능)
- 담임제로 관리되어 성적/생활 관리, 진학 상담 제공
- 선호하는 학교, 지역 선택하여 전공 성적에 맞춰 다양하게 대학교 지원 가능



## 시설 파운데이션 센터 소개

### INTO London



[www.intostudy.com/en-gb/universities/into-london](http://www.intostudy.com/en-gb/universities/into-london)

- 센터 위치 런던
- 개설 과정 Foundation, International Year One, Pre-master
- 학교 설명
- INTO에서 운영하는 런던에 위치한 시설 파운데이션으로 현대적이고 깔끔한 시설을 자랑함
  - 입학보장 연계대학 : Kent, Exeter, Surrey, Westminster, Sheffield
  - 매년 50여개 이상 대학교가 참가하는 대학 진학 박람회 개최

### Kings Education



[www.kingseducation.com/uk-uni/](http://www.kingseducation.com/uk-uni/)

- 센터 위치 런던, 옥스퍼드, 브라이튼, 본머스
- 개설 과정 A-level, Foundation
- 학교 설명
- A레벨에 기초한 우수한 커리큘럼으로 타 파운데이션 과정에 비해 훨씬 더 아카데미하게 진행
  - 가장 흥미 있고 잘 할 수 있는 교과목을 자유롭게 선택하는 A레벨 시스템의 장점 그대로 운영
  - 4개의 센터에서 진행되어 원하는 분위기의 센터를 선택하여 학업 가능

### Kaplan London



[www.kaplanpathways.com/colleges/](http://www.kaplanpathways.com/colleges/)

- 센터 위치 런던
- 개설 과정 Foundation, International Year One, Pre-master
- 학교 설명
- 입학보장 연계대학 : City, Westminster, Birmingham, York, Liverpool, Cranfield, Queen Mary
  - 세계적으로 인정받은 탄탄한 영어 학습 커리큘럼 보유
  - 영어실력 향상과 대학입학을 위한 아카데미 스킬 학업 가능

### CATS Global



[catsglobalschools.com](http://catsglobalschools.com)

- 센터 위치 런던, 캠브리지, 캔터버리
- 개설 과정 A-level, Foundation
- 학교 설명
- Cambridge Education Group 에 속한 국제사립컬리지
  - 영국내 3개의 센터를 두고 있으며 모두 독립적으로 운영되고 있음
  - 개인 맞춤형 학습법을 바탕으로 우수한 성적을 낼 수 있는 뛰어난 교육수준 제공



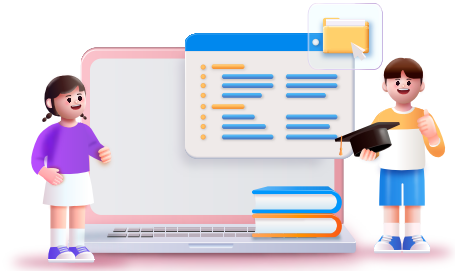

## 사설 파운데이션 학생 진학사례

고객이름	파운데이션기관	최종진학 대학교(전공)	파운데이션 진학시 스펙
이*주	Kings	Coventry University (Criminology BA)	고2까지 다니고 자퇴, 내신 7등급정도 IELTS 5.5 보유
박*정	Kings	Loughborough University (Social Psychology)	고등학교 내신 5~6등급 IELTS 5.0보유
정*완	Kings	University of Bristol (Aerospace Engineering, Meng)	고등학교 내신 2등급 IELTS 6.0보유
고*희	Kings	Goldsmiths, University of London (BA(Hons) History of Art)	고등학교 내신 5등급 IELTS 5.5보유
박*엽	Kings	University of Kent (Biomedical Science with a Year Abroad BSc)	고등학교 내신 6등급 IELTS 5.5 보유
이*연	Kings	Queen Mary, University of London (Economics)	대학2학년까지 다님(4.0/4.5) 고등학교 내신 5~6등급 IELTS 6.0보유
박*현	Kings	University of Reading (Consumer Behaviour & Marketing BSc)	고등학교 2학년까지 마침 내신 3등급 IELTS 5.5 보유
김*연	Kings	University of Leeds (BSc Accounting and Finance UG - N420)	고등학교 내신 5~6등급 IELTS 7.0보유
최*진	Kings	Sheffield Hallam University (International Hotel Management BSc)	필리핀에서 고등학교 다님 IELTS 5.5보유
반*림	Kings	University of Edinburgh (Economics & Politics(MA) LL12)	검정고시 후 필리핀 대학 진학 후 성적2.8 IELTS 6.5보유
윤*훈	Kings	Coventry University (International Relations BA)	고등학교 내신 5~6등급 대학교 1학년까지 다님 IELTS 5.5보유
예*진	Kings	Royal Holloway University of London (Business and Management)	고등학교 내신 4등급 IELTS 6.0보유
이*훈	Kings	University of Exeter (BA Accounting and Finance)	고등학교 내신 3등급 IELTS 6.0보유
전*욱	Kings	Istituto Marangoni (Fashion Business Course)	고등학교 내신 3등급 (대학교 4학년다니고 자퇴) IELTS 6.0보유
윤*성	Kings	London College of Fashion, University of the Arts London (UAL)(BA(Hons) Fashion Marketing)	고등학교 내신 4등급 IELTS 5.5보유
이*한	Kings	Queen Mary, University of London (Business Management BSc)	고등학교 내신 5~6등급 IELTS 7.0보유
김*나	Kings	Lancaster University (Film, Media and Cultural Studies : BA Hons)	고등학교 내신 6등급 IELTS 5.5보유
황*하	Kings	University of York (International Relations)	특목고(강원외고) 내신 4등급 IELTS 6.5보유
임*혜	Kings	University of York (International Relations)	고등학교 내신 4등급 IELTS 6.5보유
김*규	Kings	University of Leeds (BEng Automotive Engineering)	고등학교 내신 4~6등급
양*석	Kings	University of Southampton (Electrical and Electronic Engineering)	고등학교 내신 3등급 IELTS 5.5 보유
김*혁	Kings	Anglia Ruskin University(ARU), Cambridge (Business Management)	고등학교 내신 6~7등급
배*한	Kings	City, University of London (Economics BSc(Hons))	고등학교 내신 6~7등급



고객이름	파운데이션기관	최종진학 대학교(전공)	파운데이션 진학시 스펙
조*주	Kings	University of Leeds (Economics and Politics)	외고 내신 8등급 토플 95점
박*정	Kings	Loughborough University (Social Psychology)	고등학교 내신 5~6등급 IELTS 5.0보유
오*은	Kings	London College of Fashion, University of the Arts London (UAL)(BA(Hons) Fashion Marketing)	말레이시아에서 유학경험 검정고시로 지원 78점 IELTS 6.5보유
최*원	Kings	Royal Holloway University of London (RHUL) (Accounting & Finance(BSc))	고등학교 내신 5등급 IELTS 5.5보유
변*경	Kings	University of Kent (Film with a Year Abroad BA)	고등학교 내신 5~6등급 IELTS 6.0보유
김*수	Kings	Coventry University (Automotive and Transport Design BA)	고등학교 내신 6등급 IELTS 5.5보유
강*신	Kings	University of Leicester (Electrical and Electronic Engineering)	IELTS 6.0보유
조*건	Kings	University of Manchester (Management with Industrial, professional experience)	검정고시 73점 IELTS 5.5 보유
오*도	Kings	University of Surrey (International Hospitality Management)	고등학교 내신 5등급 IELTS 6.5보유
김*구	Kings	University of Surrey (Biochemistry)	고등학교 내신 5등급 IELTS 5.5보유
신*수	Kings	Anglia Ruskin University(ARU), Cambridge (Marketing)	고등학교 내신 6등급 IELTS 5.5보유
이*	Kings	University of Bristol (Aerospace Engineering Beng)	필리핀 라살 대학교 자퇴 IELTS 6.0보유
김*호	Kings	Goldsmiths, University of London (BSc(Hons) Computer Science)	고등학교 내신 4등급 IELTS 5.5보유
황*빈	Kings	Coventry University (Sport Management BA)	고등학교 내신 3등급 IELTS 6.0보유
우*혁	Kings	Bournemouth University (Sports Management BSc)	고등학교 내신 성적없음 IELTS 5.5 보유
공*준	Kings	University of Kent (Architecture BA)	미국에서 고등학교 졸업 IELTS 6.0보유
경*현	Kings	Lancaster University (Marketing and Design : BSc Hons)	고등학교 내신 3등급 IELTS 6.0보유
황*	Kings	Manchester Metropolitan University (MMU)(Sport ManagementCrewe Campus, Cheshire)	고등학교 내신 6등급 IELTS 5.5 보유
이*형	Kings	Lancaster University(Business Management)	고등학교 내신 5~6등급 IELTS 5.5보유
이*민	Kings	University of York(Business and Management)	고등학교 내신 4~6등급 IELTS 5.5보유
조*철	Kings	Coventry University(Business Management BA)	고등학교 내신 6등급 IELTS 5.5보유
김*연	Kings	University of Bristol (Mechanical Engineering, Beng)	고등학교 내신 8등급 IELTS 6.0보유
이*수	Kings	University of Warwick (Film Studies)	고등학교 내신 3~4등급 IELTS 5.5보유
윤*선	Kings	University of Warwick (Computer Science)	고등학교 내신 3등급 IELTS 6.0보유
심*홍	Kings	Coventry University (BA(Hons) Sport Management BA)	고등학교 내신 5~6등급 IELTS 6.5보유
유*운	Kings	University of Westminster (Accounting BA Honours Business Management)	고등학교 내신 5~6등급 IELTS 5.5보유
황*인	Kings	University of Birmingham (Computer Science with a Year in Industry BSc)	고등학교 내신 5등급 IELTS 6.0보유
이*진	Kings	University of York (Sociology)	고등학교 내신 5~6등급 IELTS 5.5보유
김*린	Kings	City, University of London (Mechanical Engineering BEng , Meng)	고등학교 내신 5~6등급 IELTS 6.0보유
이*영	Kings	University College London (UCL) ( BSc(Econ) Economics)	싱가폴에서 A-level했음 IELTS 5.5 보유
황*인	Kings	University of Birmingham (Computer Science with a Year in Industry BSc)	고등학교 내신 5등급 IELTS 6.0보유

고객이름	파운데이션기관	최종진학 대학교(전공)	파운데이션 진학시 스펙
허*민	Kings	University of Law(LLB)	고등학교 내신 3~4등급 IELTS 6.0보유
구*린	Kings	King's College London (KCL)(ComputerScienceBSc)	고등학교 내신 5~6등급 대학교 2.58/4.5 토플 105점
박*영	Kings	Royal Holloway, University of London (Computer Science BSc)	고등학교 내신 5등급 IELTS 5.5 보유
이*완	Kings	University of Birmingham	고등학교 내신 5~6등급 IELTS 5.5 보유
이*은	Kings	University of Leeds (BSc Medical Sciences UG - B1000)	고등학교 내신 5등급 IELTS 5.5보유
제*서	Kings	King's College London (KCL)(Religion, Politics and Society)	고등학교 내신 4등급
이*일	Kings	Loughborough University (Sport Management)	고등학교 내신 5~6등급 IELTS 8.0
이*영	Kings	University of Nottingham (Food Science BSc)	고등학교 내신 7등급 IELTS 6.0보유
김*선	Kings	Goldsmiths, University of London (BSc(Hons) Marketing)	고등학교 내신 7등급 IELTS 5.0보유
문*원	Kings	University of Birmingham (International Relations BA)	고등학교 내신 5등급 IELTS 6.5보유
김*현	Kings	University of Birmingham (Computer Science with a Year in Industry BSc)	고등학교 내신 2등급 IELTS 5.5 보유
이*태	Kings	Coventry University (BA(Hons) Sport Management BA)	고등학교 내신 5~6등급 IELTS 6.0보유
정*원	Kings	Coventry University (BA(Hons) Sport Management BA)	고등학교 내신 3등급 IELTS 4.5보유
신*진	Kings	University of Durham (Business and Management BA)	고등학교 내신 7등급 IELTS 6.0보유
김*빈	Kings	City, University of London (MSc Software Engineering)	고등학교 내신 6등급 IELTS 8.0
채*민	Kings	University of Kent (Sports Therapy and Rehabilitation BSc)	고등학교 내신 4등급 IELTS 5.5보유
서*형	Kings	Queen Mary, University of London (Marketing and Management BA)	검정고시 89점 IELTS 6.0보유
정*지	Kings	University of Bristol (Marketing , BSc new for 2020)	고등학교 내신 6등급 IELTS 5.5보유
정*호	Kings	King's College London (KCL)(BusinessManagementBSc)	고등학교 내신 5~6등급 IELTS 7.5보유
안*서	Kings	University of Exeter (BA Accounting and Finance)	고등학교 내신 5등급 IELTS 접수없음
진*훈	Kings	University of Kent (Sports Therapy and Rehabilitation BSc)	고등학교 내신 9등급 IELTS 5.5보유
공*훈	Kings	Queen Mary, University of London (Computer Science BSc)	고등학교 내신 5~6등급 IELTS 6.5보유
서*정	Kings	Newcastle University (Media, Communication and Cultural Studies BA)	ACT 점수총점 25 (영어 24, 수학 27, 리딩 22, 과학 27, 라이팅 8) IELTS 8.0보유
이*혜	Kings	Nottingham Trent University (NTU)(International Law)	고등학교 내신 5등급 IELTS 5.5보유
이*민	Kings	Loughborough University (International Business)	고등학교 내신 4등급 IELTS 5.5보유
최*원	Kings	King's College London (KCL)(Accounting & Finance BSc)	고등학교 내신 8등급 IELTS 5.5 보유
박*정	Kings	University of Nottingham (Management BSc)	고등학교 내신 8등급 IELTS 5.5 보유
박*진	Kings	The University of Manchester (BEng Chemical Engineering 3 years)	베트남 국제학교 졸업(IB 38점) IELTS 7.0보유
류*원	Kings	University of Bristol (Film and Television , BA)	고등학교 검정고시 87점 IELTS 7.0보유
황*욱	Kings	University of Reading (Computer Science with Industrial Year BSc)	고등학교내신 4등급 IELTS 6.0보유

고객이름	파운데이션기관	최종진학 대학교(전공)	파운데이션 진학시 스펙
신*범	CEG ONCAMPUS	Brunel University (Business and Management BSc)	고등학교 내신 5~6등급 IELTS 5.5보유
이*주	CEG ONCAMPUS	University of Bristol (Theatre and Performance Studies, BA)	고등학교 내신 6등급 IELTS 5.0보유
서*호	CEG ONCAMPUS	University of Exeter (BA Accounting and Finance)	고등학교 내신 3등급 IELTS 5.5
서*덕	CEG ONCAMPUS	King's College London(KCL) (Electronic Engineering with Business Management MSc)	고등학교 내신 5~6등급 IELTS 6.0보유
정*원	CEG ONCAMPUS	University of Reading(War, Peace & International Relations BA)	고등학교 내신 5~6등급 IELTS 5.5보유
허*정	CEG ONCAMPUS	King's College London (KCL)(BiomedicalScienceBSc)	대학교 2학년 마침 IELTS 5.5보유
정*운	CEG ONCAMPUS	University of Durham (Business and Management BA)	고등학교 내신 4~6등급 IELTS 5.5보유
한*준	CEG ONCAMPUS	City, University of London (Business Studies BSc(Hons))	IELTS 6.0보유
문*은	CEG ONCAMPUS	Royal Holloway University of London (RHUL)(Business and Management(BSc))	고등학교 내신 5등급 IELTS 5.0보유
조*수	CEG ONCAMPUS	Cardiff University (Media, Journalism and Culture(BA))	고등학교 내신 5등급 IELTS 6.5보유
조*원	CEG ONCAMPUS	City, University of London (Investment and Financial Risk Management)	고등학교 내신 3등급 IELTS 7.0보유
인*성	CEG ONCAMPUS	Queen Mary, University of London (Business Management BSc)	고등학교 내신 4~5등급 IELTS 5.0보유
방*현	CEG ONCAMPUS	University of Bristol (Sociology, BSc)	고등학교 내신 4등급 IELTS 6.5보유
김*우	CEG ONCAMPUS	University of Edinburgh (Business with Marketing (MA) N1N5)	고등학교 내신 4등급 IELTS 7.0보유
오*린	CEG ONCAMPUS	Newcastle University (International Business Management BA)	고등학교 내신 5등급 IELTS 5.5 보유
강*진	CEG ONCAMPUS	University of Bristol (Computer Science , BSc)	고등학교 내신 4등급 IELTS 7.5보유
임*훈	CEG ONCAMPUS	Queen Mary, University of London (Economics and Finance BSc(Economics))	고등학교 내신 6등급 IELTS 5.5보유
조*정	CEG ONCAMPUS	University of Greenwich (Media and Communications BA)	고등학교 내신 5등급 IELTS 5.5보유
김*윤	CEG ONCAMPUS	Goldsmiths, University of London BSc(Hons) Management with Economics	영국에서 A-Level했음
임*인	CEG ONCAMPUS	University of Edinburgh (Economics)	비인가미국계 국제학교 평균92점 IELTS 7.5보유
이*후	CEG ONCAMPUS	University of Westminster (Business Management BA Honours)	고등학교 내신 6등급 IELTS 5.0보유
장*정	CEG ONCAMPUS	Queen Mary, University of London (Politics BA)	고등학교내신 3등급 IELTS 6.0보유
서*현	CEG ONCAMPUS	Queen Mary University of London (Biochemistry BSc)	고등학교내신 5등급 IELTS 6.0보유
가*우	CEG ONCAMPUS	Royal Holloway University of London (RHUL)(Management with Marketing BSc)	고등학교 7등급 IELTS 5.5보유
김*현	CATS	University of Westminster (Fashion Merchandise Management BA Honours)	A-level 1년 진행 (B등급)
왕*영	CATS	Kingston University (Illustration Animation BA(Hons))	고등학교 내신 6등급 IELTS 5.5 보유
조*원	CATS	Royal Holloway, University of London (Business and Management (Year in Business))(BSc)	고등학교 내신 7등급
김*겸	CATS	University of Manchester (BAEcon Accounting and Finance 3 years)	고등학교 내신 5등급 IELTS 5.5보유
권*수	CATS	University of Manchester (BSc Mathematics with Finance 3 years)	고등학교 내신 6등급 IELTS 6.0보유

## 사설 파운데이션 고객후기

### 맨체스터 대학교

# University of Manchester

이름 : 김\*경

학교 : Kings Education\_London에서 파운데이션

마친 후, 맨체스터 대학교 학부 최종 진학



#### Q. 지금의 국가와 학교로 유학을 결정하게 된 이유는?

항상 외국에서 공부해 보고 싶은 생각이 있었어요. 고등학교 졸업 후에 대학을 결정하는 데 해외로 유학을 가보는 건 어떨까, 잠깐의 고민도 잠시 edm을 알게 되었습니다. 처음에는 미국을 고려했었지만, 상대적으로 선택의 폭이 좁은 미국보다는 다시 입시를 치르더라도 세계에서 인정받는 영국 대학교에 다니고 싶었습니다.

#### Q. 지원 준비를 할 때 합격 가능성을 높이기 위해 준비했던 본인만의 노하우가 있다면?

최대한 학교 커리큘럼을 맞춰 좋은 성적을 받기 위해서 노력했던 것 같아요. 한국과 달리 전부 서술형인 영국 시험을 대비하기 위해서 생각을 영어로 표현하는 방법을 빠르게 익히기 위해 노력했어요. 초반에는 정말 많이 힘들었지만, 현지에서 최대한 많이 듣고 쓰고 말한 게 도움이 됐던 것 같습니다. 우연히 한국인 친구들도 없어 영어만 사용하는 최적의 환경에 놓였던 것도 한 몫 했던 것 같네요. 영어를 많이 쓰는 게 중요한 듯합니다.

#### Q. 현재 다니고 있는 학교 분위기는 어떤가요? 학교 장점이 있다면?

킹스 런던에서 학교에 다녔는데요, 자유로운 분위기였습니다. '학교'라는 이름 때문에 한국의 고등학교 생활을 떠올렸지만, 그보다는 자유로운 대학교에 더 가까워서 공부 압박감을 덜 느꼈던 것 같아요.

#### Q. 이수했던 과정의 수업은 어떤 과목이 있으며, 어떻게 진행이 되었나요?

정치, 경영, 수학, 데이터, 영어 수업을 들었는데 데이터와 영어는 공통 과목이었어요. 정치 같은 경우는 첫 학기에 영국 정치에 대해 배우고, 두 번째 학기는 미국, 막 학기는 보수, 진보 등 정치 개념에 대해 배웠네요. 영국 정치가 생소했던 저에게는 첫 학기가 가장 어려웠어요. 수업과 시험 모두 에세이를 많이 필요로 하는 과목이었어요. 경영은 마케팅, 인사 등등 다양하게 배우고, 시험도 계산보다는 서술이 더 큰 비중을 차지했던 것 같아요. 수학은 그냥 한국의 중등, 고등 수학 수준이라 보시면 됩니다. 영어 용어만 좀 익히면 돼요. 데이터는 엑셀과 정보 분석하는 방법을 배웁니다. 한국 고등 교육 과정에서는 본 적 없는 것들이어서 생소했지만 수업만 잘 따라가면 문제없는 수준이었습니다. 마지막으로 영어는 에세이 작성법, 프레젠테이션하는 방법 등을 배웁니다. 전형적인 영어 수업에 가까워요.

#### Q. 수업하면서 가장 어려웠던 점은 어떤 것이 있나요?

첫 한 달간은 영어로 하는 수업에 적응하기가 어려웠어요. 익숙한 미국식 영어도 아니고 특히 접해본 적 없는 경영을 영어로 배운다는 게 몹시 어려웠던 것 같아요. 선생님들이 모두 영국 현지인 분들이셔서 그분들이 가르치시는 내용을 완전히 이해하기에 시간이 좀 걸렸던 것 같아요.



Kings London



University of Manchester

#### Q. 학교 주변의 생활환경은 어떤가요?

처음 배정받는 홈스테이 집이 버스로 10분 거리라서 편했어요. 기숙사 사는 친구들 같은 경우는 도보로 10분에서 15분 정도 걸렸던 것 같아요. 생활비는 높은 물가에 비해서 크게 들지 않았던 것 같아요. 학교 주변에 카페, 음식점, 마트 등이 준비해 있어서 생활하기에 큰 어려움은 못 느꼈습니다. 영화관도 있었네요.

#### Q. 유학을 준비하는 학생들에게 조언 한마디 해주세요!

설레기도 하겠지만 처음에는 아마도 두려움이 가장 클 것 같아요. 처음 한 달이 어렵지, 적응만 하고 나면 크게 힘들지는 않을 거라 생각해요. 한국에 있을 때 영국식 영어를 많이 듣고 가는 걸 추천해요. 생각보다 현지인들 말은 빠르고 학생 모두를 배려하며 수업하지는 않으니깐요. 에세이 작성하는 법, 영어로 글 작성하는 것에도 미리 익숙해지고 가면 좋을 것 같아요. 영어로 정말 많은 글을 쓰게 될 거예요.

#### Q. edm유학센터와 함께 지원 준비를 함께하셨는데, 어떤 도움을 받으셨었나요?

현지에서 손주연 팀장님께 정말 큰 도움을 받았어요. 처음으로 해외에서, 그것도 혼자 생활해 보는 거라 무서웠고 궁금한 것도 많았는데 한국인이 없던 터라 도움 요청할 곳이 마땅치 않았거든요. 사소한 것부터 입시까지 주연 팀장님께 다양한 조언을 받았어요. 원래 지내던 홈스테이 숙소가 저에게 맞지 않아서 다른 곳으로 여러 번 옮기는 불편을 겪어야 했는데 그때마다 같이 걱정해 주시고, 학교에 대신 이메일도 보내주시는 등 심리적으로 큰 위안을 받은 기억이 있네요. 특히 영국 대학교에 대해서 정보가 많지 않아 어느 대학을 선택해야 할지 오래 고민한 편이었는데, 팀장님이 일일이 대학 사이트 보내주시고 국내 평판도 자세하게 알려주셨어요. 저에게는 세계 랭킹이 중요했는데 그것도 일일이 찾아봐 주시기도 하셨구요. UCAS에서 지원할 때도 한국 생활기록부부터 다양한 정보까지 옮기는 게 여간 까다롭고 시간 소요가 큰 일임에도 불구하고 바쁜 저를 대신해서 전부 다 해주셨네요. 팀장님 덕분에 편하게 공부할 수 있었어요. 입시가 끝난 현지점에도 맨체스터 대학교 이메일 주소, UCAS 아이디 변경 방법 등 현실적으로 다양한 도움을 주고 계세요. 입시가 끝난 이후임에도 최선을 다해서 도와주시는 모습에 항상 감사할 따름입니다.

#### Q. 현재 과정 이후에 어떤 계획을 세우고 계신지요?

아직 구체적인 계획은 없어요. 한국보다는 더 다양하고 많은 경험을 하는 것이 목표입니다.

## 사설 파운데이션 고객후기

### 골드스미스 대학교

## Goldsmiths, University of London

**Goldsmiths**  
UNIVERSITY OF LONDON



이름 : 김\*호

학교 : Kings Education\_London에서 파운데이션  
마친 후, 골드스미스 대학교 학부 최종 진학

#### Q. 현재 공부하고 계신 나라를 선택한 이유는?

저희 누나가 먼저 영국에 유학을 간 상황이었고 그 후에 누나의 추천에 의해서 정보를 얻던 도중 저가 "Computer Science"라는 과목을 찾게 되었고 저의 적성과 일치했습니다. 그리고 영국에서 지내는 동안 저희 누나에게 도움을 받을 수 있어서 훨씬 수월할 것 같았고, 무엇보다도 브리티시 영어에 익숙해지고 싶어서 그곳에서 공부하기를 결심했습니다.

#### Q. 현재 다니고 계신 학교를 최종학교로 선택한 이유는 무엇인가요?

일단은 유학을 가게 되었을 때 처음에는 다소 중심지와 멀리 떨어진 곳이 아닌 중심지인 런던 주변에 머물고 싶었고 EDM유학센터에서 킹스 에듀케이션이라는 국제 파운데이션 학교를 추천해 주셔서 저에게 가장 적합할 것으로 생각했습니다.

#### Q. 지원 준비를 할 때 합격 가능성을 높이기 위해 준비했던 본인만의 노하우가 있다면?

일단 보통 파운데이션 과정에서 자신이 하고 싶은 과목 3가지를 선택하는데 저가 나중에 파운데이션을 마치고 나서 대학에서 배우는 내용과 일치하는 것을 공부하는 것이 가장 좋겠다고 판단했습니다. 그래서 저가 가장 자신이있고 예전에도 배운 적이 있으며 공부하는 동안에도 흥미를 잃지 않는 과목을 선택했습니다. 저 같은 경우는 한국에서 이미 이과였기 때문에 수학과 과학이 아무래도 익숙하기 때문에 그 두 가지를 선택했고 나머지는 정말로 제가 배우고 싶고 뭔가 다른 나라의 문화와 배경 지식 그리고 영어까지 한꺼번에 공부할 수 있는 경제를 세 번째 과목으로 선택했었습니다.

시험공부할 때 시험 기간뿐만 아니라 매 순간 선생님의 말씀에 귀를 기울여서 하나하나 놓치지 않으려고 했고 선생님이 강조하시는 내용을 무조건 공책에 받아 적고 집에 가서 복습하고 제 것으로 만드는 데 노력했습니다. 그리고 한번 배운 내용은 적어도 세 번은 반복해서 읽고 외웠습니다. 시험 기간에 따로따로 정리했던 내용을 나중에 모아 두었다가 다시 공부하는 것이 아니라 그날 배운 것을 바로 집에 가서 복습하고 내 것으로 만드는 것이 훨씬 중요하다고 생각합니다. 그리고 모르는 문제나 모르는 내용이 있다면 무조건 선생님에게 주저하지 말고 두 번이고 세 번이고 이해할 때까지 물어보는 것이 중요합니다. 시험은 거의 서술형 형식입니다. 자신이 어떠한 답을 내놓았을 경우 풀이나 그 답을 내놓기까지의 과정이 타당하지 않으면 점수를 받기가 힘들기 때문에, 자신이 서술하는 내용을 항상 이후에 모범 답안과 비교하며 선생님에게 첨삭을 요구할 것을 추천 드립니다. 한마디로 한국에서 이때까지 공부 해왔던 공부 방식과는 조금 다르기 때문에 이 나라의 제도와 교육과정을 최대한 빠르게 내것으로 소화시키는 것이 중요합니다.

마지막으로 에세이나 과제를 학교에서 내주었을 때 보통 2~3주의 시간을 주는데 시간 활용을 잘하는 것이 중요합니다. 특히 에세이는 자신이 정말 시간을 투자하고 공을 들인만큼 결과가 나오기 때문에, 항상 에세이 주제에 어긋나지 않고 무엇을 요구하는지 자세하게 읽고 선생님과 의논을 해가면서 자신의 글을 다듬는 것이 중요합니다. 그리고 절대 미루지 않는 것이 중요합니다. 왜냐하면 보통 마감까지 며칠 안 남은 시점에는 자신의 에세이를 선생님에게 제출할 때 학교에서 요구하는 양식에 맞춰서 제출해야 하며, 자신이 쓴 글은 몇

번씩 읽고 빠진 점이 없는지, 실수한 것은 없는지 보완해야 하는 시간이 아주 필요하기 때문에 에세이나 과제는 되도록이면 받는 시점에 서부터 바로 시작하시는 것을 추천해 드립니다.

### Q. 전반적인 학교의 분위기는 어떤가요? 학교 장점이 있다면?

학교는 전반적으로 분위기가 좋습니다. 서로 친구들끼리 싸우는 일도 드물며 서로 베풀고 친절하게 대하면 문제 없이 지낼 수 있을 겁니다. 특히 학교에서는 “No Bullying”이라는 제도가 있는데 어떠한 학생이 다른 학생을 괴롭힌 것을 목격했을 경우 신고를 할수있는 데 그 신고를 당한 학생은 엄격한 처벌이 이루어지기 때문에 걱정할 이유도 없습니다. 또한 자신이 건강적이나 정신적으로 문제가 있을 경우 보건선생님과 상담을 할 수 있고, 학교에서는 최대한 학생을 돌봐주기 때문에 더욱 더 안전한 학교 생활이 가능했습니다.

공부 분위기는 일단은 솔직히 말하면 평소 시험 기간이 아닌 경우에는 학생들은 보통 문화 생활을 많이 하고 공부에 많이 전념하는 것은 아니지만 시험 기간이나 과제가 주어졌을 경우에는 서로 협력하고 최대한 서로간에 방해가 안 되게 조심하고 자신의 목표를 향해서 시간 투자를 대체로 잘하는 편입니다. 숙제를 잘 안하는 학생은 드물었고 수업시간에는 특정 아이들을 제외하고는 대체로 선생님의 말씀에 귀를 기울이는 편입니다.

학교의 장점은 일단은 선생님들께서 매우 친절하십니다. 간혹 몇몇 선생님들은 가치관이 남달라서 다소 엄격한 모습을 보여주셨지만, 대체로 학생들이 요구하는 것에는 적극적이셨습니다. 그리고 킹스 에듀케이션에서는 “Microsoft Outlook”이라는 이메일 메신저를 이용을하고 “FireFlyCloud”라는 소프트웨어를 통해 그날 수업에 필요한 것은 무엇이고 그 주에 필요한 공지사항이 실시간으로 업로드되며, 특히 자신이 들어야 하는 과목의 정보가 날마다 표시되어 있기 때문에 강의를 듣기 전 철저하게 학생들이 준비가 잘 되게 해주었습니다. 이 시스템은 정말 학교 운영의 효율을 최대화하는 것 같습니다.

### Q. 현재 과정의 수업은 어떤 과목이 있으며, 어떻게 진행이 되나요?

Mathematics, Science(Physics, Chemistry, Biology), Geography, Economics, Business, Data Handling(필수), Communication and Studying Skills(CSS, 필수), Politics, Law

제가 들었던 과목은 Mathematics, Physics 그리고 Economics 였습니다.

#### Mathematics

맨 처음 선생님이 어떠한 수학 내용에 대해서 정의부터 차근차근 설명하시고 그 원리와 역사를 말씀하신 뒤에 실생활에서 어떻게 적용되며 마지막으로 수학으로는 어떻게 표현이 되는지 설명해주시고, 그 주제에 관련된 문제들을 보여주시고 직접 먼저 풀어주시던 뒤 마지막으로 저희가 직접 풀어보고 질문하는 시간을 가졌습니다. 특히 시험 기간에는 저희가 배웠던 것을 한번 더 복습했고 실제 시험양식은 어떤지 차근차근 선생님께서 설명해 주시고 저희는 그것을 익히는 데 힘썼습니다.

#### Physics

어떠한 물리학 주제를 갖고 수업을 시작을 할때 맨 처음에 정의를 먼저 설명해 주시고 실제 물리적인 현상들을 설명하고 예시를 들어주시며 그 원리를 익혔습니다. 특히 물리적인 현상을 익히기위해서 실제로 실험실에 가서 실험 도구로 직접 관찰하고 실험을 통해서 얻은 데이터를 기록하며 빠르게 학생들이 지식을 습득하게 선생님들께서 도와주셨습니다. 무엇보다도 모든 시험에 필요한 물리학 내용을, 실험을 통해서 상기가 가능했고, 선생님들께서 즉각적인 피드백 덕분에 물리학 공부를 하는 데는 어려움이 따르지 않았고 매우 재미있었습니다.

#### Economics

경제학은 정말 어려운 과목 중에 하나였습니다. 이 과목은 배경 지식이 워낙 많이 필요했기 때문에 선생님들께서는 뉴스를 정말 많이 이용하셨고 특히 Guardians 나 BBC를 정말 많이 이용하셨습니다. 주변에서 일어나고 있는 상황을 예시로 설명을 해주셨기 때문에 접근하기가 어렵지는 않았지만 간혹 주제와 어긋나고 경제학을 전혀 배우지 못한 학생들에게는 생소한 영어단어로 인해 때로는 어려움이 따랐습니다. 그래도 여러 가지 공부 자료와 경제학의 참고서를 통해서 시험준비를 하기가 대체로 쉬웠고, 선생님들께서도 보통 학생들에게 경제와 관련된 흥미 있는 자료를 제공함으로써 학생들이 수업 이후에도 어려운 과목인 만큼 연습이 많이 필요하니 더 연습하게끔 동기를 유발하셨습니다.

### Q. 수업하면서 가장 어려웠던 점은 어떤 것이 있나요?

아무래도 저는 한국에서 살면서 American English에 좀 더 많이 익숙해져 있습니다. 특히 발음과 억양의 차이는 제가 맨 처음에 영국에 갔을 때 1달간 강의를 들을 때 녹음기를 사용하게끔 했습니다. 하지만 선생님들께서도 최대한 천천히 말씀해 주시고 모를 때 매번 제가 질문을 했으므로 1달 이후에는 정말 재미있게 들었던 것 같고 빠르게 익숙해져 갔던 것 같습니다.

에세이를 쓸 때도 어려웠던 점이 많았던 것 같습니다. 일단은 저는 영어가 모국어가 아니고 그렇게 영어를 잘하는 것도 아니며 특히 한국에서 영어를 배울 때 그냥 리딩이나 리스닝만 중점적으로 연습해왔기 때문에 저의 생각을 타당하게 논리정연하게 적는 에세이에서는 다소 어려움이 따랐습니다. 특히 남들보다 정말로 시간이 오래 걸렸고 하나하나 공들여가며 글을 적었음에도 불구하고 선생님들께서는 제 글이 잘못되었다고 했을 때 정말 좌절을 많이 했던 것 같습니다. 그리고 정말 제출이 얼마 남지 않은 시기에는 잠도 제대로 못 잤던 경험도 있었습니다. 하지만 그 어려운 과정을 이기고 나면 정말 한층의 재였고 나도 정말 가능하다는 생각이 들 정도로 뿌듯했습니다. 그리고 IELTS가 정말 힘들었습니다. 왜냐하면 IELTS를 따로 준비할 시간이 충분하지 않았고, 학교에서는 과제를 과목마다 내주고 특히 시험 기간과 IELTS 준비 해야 하는 시간과 겹쳤기 때문에 정말로 동시에 준비할 때는 마음 고생이 많았던 것 같습니다. 그래서 만약 누군가 파운데이션 코스를 시작하면 제일 먼저 IELTS는 되도록 빨리 통과하시는 것을 추천해 드립니다.

**Q. 학교 주변의 생활환경은 어떤가요?**

학교 주변은 일단 런던의 중심과 기차로 약 30분 떨어진 동네였기 때문에 놀거리는 없었던 것 같습니다. 특히 음식점들은 보통 한국에서 1끼 먹을 때 보다 2~3배는 더 싸야 했고 특히 버스비나 지하철이나 기차는 정말로 한국보다 훨씬 비쌌던 것 같습니다. 문화생활은 주로 친구들과 지역 레스토랑이나 BAR 혹은 카페를 가서 얘기를 주로 많이 했었고, 저는 기숙사를 살지 않고 저희 누나와 개인 FLAT에서 살았습니다. 한 달에 보통 한국에서 쓰는 것보다는 2배는 더 나가는 것 같았습니다. 학교 주변은 밤에는 위험이 많이 따랐지만, 학생들이 등교하고 하교하는 시간에는 안전했던 것 같습니다.

**Q. 유학을 준비하고 있는 학생들에게 전하고 싶은 메시지나 조언이 있다면?**

일단은 절대로 자신이 목표하고 있는 것을 포기하지 마시고 자신이 살던 곳과 먼 곳에 떨어져 외롭다면 주변 친구를 많이 사귀는 걸 추천합니다. 말을 건네보시고 생각보다 친절하고 착한 친구들 많으니 자신감을 가졌으면 좋겠습니다. 모두 좋은 친구들이고 인종 차별도 드물며 항상 선생님들께서 학생들이 어려움이 따를 때 도와주시고 특히 건강에 문제가 있을 때 상담 선생님이 항상 보살펴 주시기 때문에 파운데이션 과정에서는 어려움이 있어도 잘 극복하리라 생각합니다.

**Q. edm유학센터와 함께 유학 준비를 하셨는데, 서비스는 어땠나요?**

edm유학센터는 일단 매번 제가 필요한 요구사항을 빠르게 대답해 주시고 정보도 자세하게 제공해 주시며 특히, 대학에 전달해야 하는 서류를 빠르게 전달해 주시며 모르는 상황이 있을 때 질문을 드릴 때 정말 친절하고 이해가 쉽도록 잘 설명해 주셔서 좋았습니다. 그리고 무엇보다도 카카오톡을 이용해서 연락하기가 정말 수월했고 앞으로도 누군가 유학센터를 알아보고 있을 때 edm유학센터를 추천하고 싶었습니다.

**Q. 현재 과정 이후에 어떤 계획을 가지고 계신지요?**

이 킹스 에듀케이션의 파운데이션 과정을 끝나고 나서 영국 런던 골드스미스 대학에 Computer Science를 전공할 것이고 3년 무사히 마친 후 한국으로 돌아와서 저만의 소프트웨어 회사를 만들고 싶습니다. 그리고 여기서 지내는 동안 영어를 정말 사랑하고 내 언어처럼 만들어서 마치 네이티브 스피커처럼 영어에 대해서 정말 두려움이 없고 모국어처럼 사용할 수 있는 사람이 될 것입니다.



# 학사과정 (Undergraduate)

영국의 학사 과정은 일반적으로 3년 과정으로(스코틀랜드 4년), 1년은 9~12월까지 가을학기/ 1~3월까지 봄학기 / 4~6월까지 여름학기로 총 3학기로 구성되어 있습니다. 영국 학사 과정의 가장 큰 특징은 1학년 때부터 교양 과목 없이 전공필수 과목을 이수하고, 2~3학년에는 전공 선택 과목을 통해 원하는 전공 분야로 더 깊이 있게 지식을 얻을 수 있다는 점입니다. 또한 전공에 따라 2학년을 마치고 1년간 전공 관련 기관 및 기업에서 인턴십을 할 수 있는 기회가 주어지는 샌드위치 과정을 제공하는 전공도 많으며, 이공계 전공의 경우에는 학석사 통합과정으로 4년 과정도 많은 대학이 제공하고 있습니다. 학·석사 통합 과정의 경우는 해당과정을 마치면 바로 박사 과정으로 진학이 가능하여 시간을 단축할 수 있는 장점이 있습니다.

BA	BSc	BEng	LLB
Bachelor of Arts (문학사)	Bachelor of Science (이학사)	Bachelor of Engineering (공학사)	Bachelor of Laws (법학사)

## 지원자격

- 한국 또는 해외 4년제 대학에서 1학년 이상 이수한 자
- 한국 고등학교 졸업 후 영국 파운데이션 이수한 자
- A-level, IB, SAT, ACT 등 국제공인 대입 자격시험 성적 소지자

## 지원서류

- 고등학교 영문 성적증명서/ 졸업증명서
- 대학교 영문 성적증명서 (있을시)
- 학업계획서(SOP)
- 추천서 1부
- 아이엘츠 성적표 (6.5 이상)
- 인터뷰 (대학 요청 시 진행)

## 입학 시기

- 9월 입학

## 지원 정보

- 영국 학부 과정은 각 대학에 지원하는 것이 아닌 UCAS 사이트를 통해 온라인으로 최대 5개까지 지원
- 옥스퍼드, 캠브리지, 의대/치대/수의대에 지원할 예정이라면 10월 15일까지 지원서 제출을 끝내야 하며, 이외 대부분의 과정은 1월 31일까지 제출 가능 (자리만 있다면 그 이후에도 지원은 가능)

# UCAS Clearing

UCAS를 통해 영국대학 5군데를 지원했으나 A-Level 또는 파운데이션 최종 점수가 조건부 입학 받은 대학에서 요구하는 점수에 미치지 못하는 경우, 클리어링을 통해 다른 대학교를 추가 지원할 수 있으며, A-Level 결과가 발표된 후 7~9월 사이 본격적으로 진행됩니다.

이 기간에 영국대학들은 미달 학과들을 보충하기 위해 적극적으로 지원서를 받고 있으며, 매년 수만 명의 학생들이 클리어링을 통해 입학 기회를 얻고 있습니다.

단, 경쟁률이 높은 학교나 인기 학과의 경우 UCAS 지원을 통해 이미 정원 마감되어 클리어링을 통한 지원이 오픈되지 않을 수도 있습니다.

edm유학센터를 통해 UCAS클리어링 서비스를 신청하시면, 런던 직영 지사에서 시차 걱정 없이 영국대학교들과 빠르게 커뮤니케이션하여 필요한 정보 확인 및 서류 준비를 보다 신속하고 정확하게 서포트해 드립니다.

## 추천 대상

- A-Level 또는 파운데이션의 최종 점수가 원하는 대학 요구 조건에 미치지 못한 경우
- 지원한 5개 대학 모두 오퍼를 받지 못한 경우

### CASE 1



진학대학: King's College, London - BiochemistryBSc

최종성적: Royal Rusell School, A level  
Biology B, Chemistry A, Mathematics A\*

진행 과정: 영국에서 A level 이수 후 UCL, KCL, Imperial, Queen Mary에서 컨디셔널 오퍼를 받았으며 Firm으로 UCL, Insurance로 KCL을 선택.

(Imperial과 Queen Mary에서 받은 조건부 오퍼는 취소) UCL과 KCL에서 요구하는 점수는 AAA로 동일했으나 학생이 최종적으로 A\*AB를 받아 UCL은 불합격되었다. edm유학센터 담당 매니저가 UCAS Tariff로 계산했을 때 A\*AB가 AAA와 같은 점수임을 감안해 KCL에 급히 연락해 취해 상황을 설명했고, 학생은 KCL 포털로 필요 서류를 제출하며 투 트랙으로 진행해 KCL로부터 클리어링 오퍼를 받을 수 있었다.

### CASE 2



진학대학: University of Warwick - Chemistry with Medicinal Chemistry (BSc)

최종성적: CATS Canterbury (Worthgate school), UFP  
Biology A, Chemistry B, Mathematics A

진행 과정: 영국에서 A level (12학년) 마치고 같은 학교에서 운영하는 파운데이션 과정으로 변경해 이수한 학생.

UCAS 지원해 Royal Holloway, Reading, Kent에서 컨디셔널 오퍼 받은 후, 파운데이션 최종 성적이 Firm으로 선택한 RHUL에서 요구하는 것보다 높게 나왔다. edm유학센터 담당 매니저는 학교 담당자와도 긴밀하게 의사소통하면서, 학생이 원래 희망하던 학교인 Warwick에도 연락해 클리어링 가능한 학과를 확인했으며 UCAS로 처음 지원했을 때 오퍼조차 받지 못했던 Warwick에 클리어링으로 오퍼를 받았다.

### CASE 3



**진학대학:** Queen Mary University, London - BSc Biochemistry

**최종성적:** Lancing College, A level  
Biology B, Chemistry B, Mathematics B

**진행과정:** 영국에서 A level 이수 후 Warwick, KCL, Queen Mary에서 컨디셔널 오퍼를 받았으며 Firm으로 KCL, Insurance로 Warwick을 선택하였다. (Queen Mary에서 받은 조건부 오퍼는 취소) KCL 혹은 Warwick 입학 위해서는 각 AAB 혹은 ABB를 받아야 했는데, BBB를 받아 두 학교 모두에서 불합격을 통보받았다. edm유학센터 담당 매니저가 학생이 희망하는 대학교(학교의 위치 및 랭킹 등)를 파악하면서, 동시에 UCAS에 공지된 학교별 클리어링 학과 리스트를 확인해 학생에게 실시간으로 전달했다. 학생이 조건부 합격을 받았었던 Queen Mary 대학교에 클리어링 자리가 있는 것을 확인해 학교로 바로 연락, 오퍼를 받았으며 CAS 요청에 필요한 서류를 담당 매니저가 미리 확인해 학생이 준비할 수 있도록 도와 빠르게 CAS를 획득 후 비자까지 바로 지원해 수업 시작 일정에 맞춰 영국에 입국할 수 있었다.

## 자주 묻는 질문 Q&A

### Q. 영국 내 모든학교가 클리어링을 통해 추가 지원을 받고 있나요?

😊 인기 대학 및 전공의 경우 UCAS 지원에서 정원이 마감되기 때문에 클리어링을 통한 추가 모집을 하지 않을 수 있습니다.

### Q : 다른 학교에서 오퍼를 받은 경우에는 오퍼를 취소한 후에 클리어링에 지원할 수 있는 건가요?

😊 현재 받은 오퍼를 취소하지 않은 상태로 클리어링 지원 가능합니다.

### Q : 클리어링 지원 시에도 조건부 오퍼를 받을 수 있나요?

😊 클리어링은 조건부 오퍼가 나오지 않습니다. 그 때문에 지원 필요한 Final 성적과 IELTS 점수를 잘 준비해 놓으셔야 합니다.

### Q : 클리어링을 통해 최대 몇 개의 영국 대학에 지원할 수 있나요?

😊 UCAS에서 클리어링으로 지원할 수 있는 학교는 단 1개입니다.  
그 때문에 클리어링이 오픈된 후 빠르게 학교와 연락하고 오퍼를 받는 것이 중요합니다.

### Q : 클리어링에서도 오퍼를 받지 못한다면 어떻게 하나요?

😊 edm유학센터에서는 지원자 분이 클리어링 오퍼를 받을 수 있도록 최선을 다해서 돕고 있습니다.

하지만 아쉽게 오퍼를 받지 못하는 경우 혹은 더 상위권 학교로 진학을 희망하는 경우에는 유학생 편입 특별전형인 International Year1(IY1)을 통해 학업 후 해당 대학교 2학년으로 편입하는 경우도 많습니다.  
특히, 비즈니스 학과의 경우 IY1 과정을 지원하는 학교가 많기 때문에 오히려 더 나은 선택이 될 수도 있습니다.

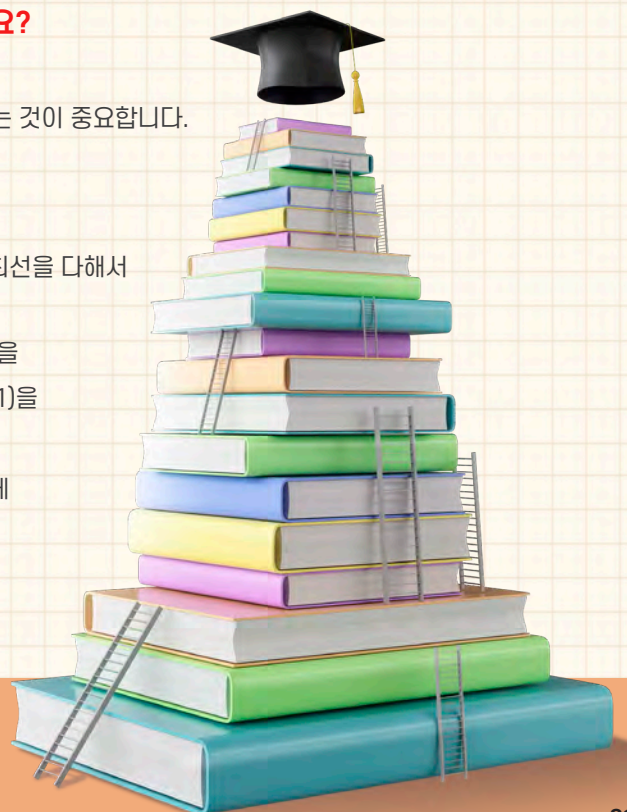

# 학사 과정 진학사례



고객명 : 김\*원

스펙 : 국내 대학교 1학년까지 마침 GPA 4.0/4.5, 자사고졸업(내신4등급)

최종진학 대학교 : University of Sheffield BA Urban Studies

---

고객명 : 김\*현

스펙 : 캐나다 조기유학 12학년 재학중 지원, 내신 A등급

최종진학 대학교 : University of Warwick BSc Management

---

고객명 : 이\*호

스펙 : 말레이시아 국제학교 졸업, 내신 평균 90점 (캐나다 고등학교 취득학교), 토플 110점 보유

최종진학 대학교 : University of Edinburgh MA Accounting & Finance (학석사 통합과정, 4년)

---

고객명 : 곽\*람

스펙 : 국내대학교 2학년까지 마침 GPA 4.5만점

최종진학 대학교 : University of Leeds LLB Law

---

고객명 : 김\*원

스펙 : 국내대학교 2학년까지 마침 GPA 3.8

최종진학 대학교 : University of York BSc Psychology

---

# 바스 대학교

## The University of Bath



UNIVERSITY OF  
**BATH**

이름: 김\*현

학교 : The University of Bath, BSc management

→ BSc Criminology

### Q. 영국으로 유학을 결정하시게 된 이유가 있으신가요?

저는 고등학교 때부터 중국으로 유학하러 가서 영국 국제학교를 재학했었고, 그때부터 영국식 교육 커리큘럼인 A-level 과정을 거치며 고등학교 생활을 했습니다. 그렇기에 대학 지원 과정에서 자연스럽게 영국 대학 쪽으로 눈을 돌리게 되었고, 그렇게 영국 대학으로 목표를 잡게 되었습니다.

Bath 대학교를 선택한 이유는 처음에는 점수에 맞춰서 영국에서 런던을 제외하고 경영으로 제일 좋다는 대학교로 골라서 지원했었습니다. 명성에 걸맞은 교수진과 교육 퀄리티를 갖춰줄 거라는 게 주된 이유였고, 이후에 생각해 보니 Bath는 특히 도시 자체가 북적거리거나 시끄럽지 않고, 깨끗하고 조용하고 차분한 도시인데 정말 만족스러웠습니다. 이 외에도 입시 결과도 상당히 높고, 국제 학생들에게 필수적으로 요구되는 IELTS 점수도 다른 학교들에 비해 비교적 높은 편이기 때문에, 교수진 이외에도 학생들의 수준이 굉장히 높은 것도 저에겐 매력적인 점으로 다가왔습니다.



### Q. 지원 준비를 할 때 합격 가능성을 높이기 위해 준비했던 본인만의 노하우가 있다면 소개해 주세요.

일단 지원 준비는 몹시 어렵지 않았습니다. 영국 국제학교에서 이미 한번 준비했었던 경험이 있고, 학원에서 학생들에게 1대1로 상담을 여러 번 거치며 학생 개인의 성적, 취향 등등에 따라서 각자에게 맞는 학교를 조사해서 장단점을 소개해 주시고, 학생의 의견을 반영해서 현실적인 지원 전략을 제시해 주십니다.

저 같은 경우에는 당시에 유진 선생님과 흥헤진 선생님께서 도움을 많이 주셔서 쉽게 지원 준비를 할 수 있었습니다. 저는 개인적으로 edm의 대학 지원 시스템이 밸런스가 굉장히 잘 잡혀있다고 생각하는게, 일단 한국인 선생님들의 철저한 조사와 코칭으로 가고 싶은 대학을 추리고, 외국인 선생님의 도움으로 자소서를 작성하는 식으로 진행이 됩니다. 이 부분에 대해선 개인마다 생각이 다를 거라고 생각이 되지만, 전 자소서는 본인이, 본인에 의해서 작성하는 것이 가장 좋다고 생각합니다. 본인이 살아온 배경과 경험들은 본인이 가장 잘 알 것이고, 대학 입학 이후에도 자소서와 같은 글 작성 능력은 수도 없이 요구됩니다.

일단 본인이 직접 작성하고, 1대1로 코칭을 자세하게 해주시는 영국 명문대학 출신 선생님도 계시기 때문에, 아무리 자신이 없고, 원하는 대학을 자소서 때문에 떨어질까 봐 걱정이 되어도 본인이 작성하는 게 합격 가능성을 포함해서 앞으로 열릴 대학 과정에 도움이 될 거라고 생각합니다.

### Q. 전반적인 학교 분위기는 어떤가요? 학교 장점이 있다면 무엇인가요?

다른 학교의 분위기는 잘 모르겠으나 일단 우리 학교의 분위기는 대부분의 학생이 자신이 원하는 학문을 탐



구하고 공부하기 위해서 온 것이 1 목적으로 가지고 있는 것 같습니다. 그다음 목적은 대학 생활을 즐기기 위해서고, 단순한 졸업장을 따러왔다가거나, 등 떠밀려서 온 느낌이 전혀 아니었습니다. 국제 학생들의 수가 매우 많습니다. 어떨 땐 영국인 학생들보다 많다고 느껴질 정도입니다. 그래서 그런지, 전 단 한 번의 인종차별도 느껴보거나 당해본 적이 없습니다. 다른 학교나 다른 지역은 잘 모르겠으나, 적어도 제가 경험한 제 학교에서는 인종차별을 목격하거나, 전해 듣거나, 직접 당한 적 모두 없었습니다. 단지 한국인 학생의 수는 매우 적은 편이라서 그 점만 괜찮으면 공부하기에 아주 좋은 학교라고 생각합니다.

캠퍼스 자체가 그렇게 크지 않아서 수업 시간 때마다 강의실 가는 게 그렇게 힘들지 않고, 웬만한 것들은 학교 내에 있는 마트에서 구매할 수 있기에, 편리성도 나쁘지 않은 편이라고 생각합니다.

**Q) 이수했던 과정의 수업은 어떤 과목이 있으며, 어떻게 진행이 되었나요?**

제가 공부했던 Management 과정에는 accounting, Business analytics, Business economics 등이 있었습니다. 아마 대부분의 학생이 이미 알고 있겠지만, management라는 전공을 선택한다고 해서, 경영만 공부하는 것이 아닙니다. 그에 관련된, 경영하기 위해 필요한 능력치로 여겨지는 많은 과목을 병행해서 공부하며, 그 커리큘럼은 1학년은 온전히 학교에 달려있습니다.

시험과 course work를 보통 섞어서 최종 학점이 나오게 됩니다. 이 비율은 각 학교마다, 또 과목마다 다릅니다. 어떤 학교는 시험보단 course work를 좋아하고, 어떤 학교는 섞어서 이용하는 걸 좋아합니다. 제가 공부했던 management는 거의 50 대 50에 가까웠던 것 같습니다. 본인이 특히나 더 선호하는 쪽(exam or course work)이 확실하다면, 본인이 목표로 하는 대학과 전공을 사이트에 들어가셔서 잘 확인해 보시면 도움이 될 것 같습니다.

**Q) 수업을 하면서 가장 어려웠던 점은 어떤 것이 있나요?**

전 고등학교 때부터 영국식 교육과 영어로 수업하는 것에 많이 익숙해져 있어서 그런지, 아주 어렵게 다가온 것은 없었습니다. 하지만 파운데이션으로 영국대학을 진학하는 분들 중에선 국내에서만 공부하시다가 진학하시는 분들도 적지 않게 계시는 거기 때문에, 그 부분에서 조금 힘드시는 수는 있을 것 같습니다. 영국 뿐만 아니라 대학 수업에서 교수라는 분은, 학생 개인의 속도에 맞춰서 강의 진도를 조절하거나 할 수 없는 사람이기에 개인의 수준에 맞추는 수업은 없습니다. 수업의 속도에 맞춰가는 수많은 개인이 있습니다. 하지만, 궁금한 점이 있다면 수업을 끊고 손을 들고 소리내서 질문 할 수 있습니다. 제가 경험한 바로는, 아무도 이상하게 보거나 수치를 주지 않았습니니다.

만약 본인이 하고 싶은 질문이 너무 간단하거나 수준이 낮은 것 같다면, 수업이 끝나고 교수님에게 가서 질문을 하면 됩니다. 교수님들의 스케줄에 따라 다르겠지만, 보통 5~10분 정도는 질문하러 온 학생들의 질문을 성의껏 답변해 주십니다.

**Q) 학교 주변의 생활환경은 어떤가요? (생활비, 교통, 음식, 문화생활, 기숙사 등)**

일단 학교 내에 있는 기숙사에 거주할 수 있는 건 1학년만의 특권이기 때문에, 특별한 이유가 없다면 학교에 있는 기숙사에 거주하시는 것을 추천드립니다. 편리성이나 삶의 질 부분에서 압도적으로 좋기 때문입니다. 수업 전과 후에 번거롭게 줄을 서서 버스를 타고 시내로 나가도 되지않고, 수업 한참 전부터 준비하느라 고생할 필요도 없습니다. 다만 Bath 는 다른 도시에 비해서 생활비가 높은 편이기 때문에, 그 점은 꽤 아쉬웠습니다. 음식은 사실 런던이 아니면 한국인 입맛에 맞긴 어렵습니다.

제가 지낸 도시도 한식이나 Asian food가 너무 없어서 정말 아쉬웠습니다. 영국 유학에 있어서 음식이라는 요소는 어느 정도 내려놔야 하는 것 같습니다 ㅠ.



**Q) 유학을 준비하는 학생들에게 조언 한마디 해주세요!**

처음 유학을 가시는 분들은 걱정 되시는 게 참 많을 거라고 생각합니다. (인종차별, 공부, 음식 등등)제가 해드리고 싶은 말은 너무 당연하게도 걱정할 필요는 없다고 생각합니다.

영국에 있는 대학교라고 해서, 다른 학교들에 비해 비교적 명문대학교, 혹은 명문이 아니라고 해도, 크게 달라질 건 없습니다. 본인이 가는 대학의 순위가 한 자릿수라고 해서 혹은 두 자리 세 자리인지는 전혀 중요하지 않습니다. 영국은 다른 나라에 비해서 교육에 진심인 편입니다. 대충 돈 내고 졸업장 가지고 나가라는 식이 아닌, 어떻게 해서든 학생 모두에게 길을 열어주고, 좋은 기회를 제공해 주고 싶어 합니다.

그런 나라로 유학을 결정하셨고, 또 그 과정에 있어서 다들 각자의 노력 했기 때문에 그에 대한 기대감과 설렘을 가지고 가시면 될 것 같습니다.

**Q) edm유학센터와 함께 지원 준비를 함께하셨는데, 어떤 도움을 받으셨었나요?**

전에 있었던 질문들에서도 얘기했지만, 한국에서 영국이나 다른 나라로의 유학을 준비해 주는 기관은 많지 않습니다.

물론 성적을 내고, 준비하는 건 학생 본인이겠지만 준비 과정이나 유학을 떠나기 직전까지 edm에선 많은 지원을 해줍니다. 말했듯 저는 지원 과정에선 유진 선생님과 홍혜진 컨설턴트님께 많은 도움을 받았고, 자소서에서 어선 외국인 선생님께 도움을 받았습니다. 심지어 출국하기 직전까지 출국 팁 같은 것들을 홍혜진 컨설턴트님께서 따로 학생들에게 PPT로 설명까지 해주셨습니다. edm유학센터에서 유학준비를 잘 할 수 밖에 없도록 많은 도움을 주기 때문에 크게 걱정할 필요는 없습니다.

**Q. 현재 과정 이후에 어떤 계획을 세우고 계시는지요?**

전 경영학과에서 범죄학과로 전과하였고, 일단 지금은 영국에서 범죄학 학사와 석사를 끝마친 후에, 한국에 들어와서 직업(프로파일러)을 찾을 예정입니다.



# 편입과정 (International Year One)

영국대학교는 3년제로 일반적인 학점 인정으로 진행되는 편입 개념은 없으며, 대학교와 연계되어 있는 사설교육 기관에서 제공하는 편입과정(International Year One)이 제공되고 있습니다. 이 과정을 이수하면, 학생들은 연계된 영국대학교 2학년으로 편입이 가능하여 빠르게 학업을 마치고자 하는 학생들이 많이 선택하는 방법입니다. 하지만, 이 과정은 모든 대학교에서 제공하지 않으며, 제공하는 대학이 있더라도 희망하는 전공이 없을 수 있기에 잘 알아보고 선택해야 합니다.

## 추천대상

- 고등학교 졸업자이나 내신이 3~4등급 이상으로 우수한 학업성적 및 영어 실력을 갖춘 자
- 타 국가 혹은 한국 대학교 1학년 이상 재학 중이며 학업 성적이 우수한 자
- 파운데이션 또는 A-level, IB 등 과정을 이수했으나 원하는 대학으로 진학하지 못한 자

## 지원서류

- 고등학교 영문 졸업증명서/성적증명서
- (재학 중인) 대학교 영문 재학증명서 & 성적증명서
- UKVI 아이엘츠 성적표 (5.5)
- 학업계획서(SOP) (option)
- 추천서 1부 (option)
- 학업 공백 기간이 있는 경우, Gap Year 사유서

## 지원 정보

- 파운데이션 과정을 생략해 경제적인 영국 유학이 가능하나, IYO과정이 지원되는 학교 및 전공이 정해져 있음
- IYO 과정은 영국대학의 1학년 전공필수과목 + 아카데믹 영어 수업으로 진행



# 편입 과정

## 제공 대학 및 전공

※ 편입 과정은 일부 대학 및 전공에서 개설하고 있으며 매년 조금씩 연계 대학 및 전공이 달라집니다.

편입 과정 제공 대학 및 전공에 대한 자세한 사항은 edm유학센터로 문의하시기 바랍니다.

대학교	편입가능전공
브리스톨 대학교 University of Bristol	재무회계학, 회계학, 국제경영학, 경영학
리즈대학교 University of Leeds	비즈니스, 국제관계학, 생명과학, 재무학, 회계학, 인사관리, 국제경영학
버밍엄 대학교 University of Birmingham	도시공학, 전기전자공학, 기계공학, 우주공학
뉴캐슬 대학교 Newcastle University	건축학, 비즈니스, 마케팅
엑시터 대학교 University of Exeter	비즈니스, 재무&회계학, 경제학, 마케팅, 생화학, 생물학, 도시공학, 전기전자공학, 공학, 수학, 기계공학, 심리학
에버딘 대학교 University of Aberdeen	비즈니스, 회계학, 컴퓨터 사이언스
서섹스 대학교 University of Sussex	비즈니스, 재무&회계학, 컴퓨터과학, 미디어, 국제관계학, 국제개발학, 공학
스트라스클라이드 대학교 University of Strathclyde	비즈니스
이스트 앵글리아 대학교 University of East Anglia (UEA)	비즈니스 매니지먼트, 재무&회계학, 경제학, 생물학, 의생명과학, 국제경영학, 국제개발학, 심리학
켄트 대학교 University of Kent	재무&회계학, 비즈니스 매니지먼트, 국제경영학, 경영학
로얄홀로웨이 대학교 Royal Holloway, University of London	경영학, 컴퓨터 사이언스, 경제학, 전기전자공학
아스톤 대학교 Aston University	비즈니스, 재무&회계학, 마케팅, 인사관리, 법학, 컴퓨터과학
에섹스 대학교 University of Essex	재무학, 회계학, 경제학, 비즈니스, 관광학, 마케팅, 국제경영, 법학, 컴퓨터사이언스, 국제개발, 국제관계, 정치학, 심리학, 유전학, 생명과학

<p>허더스필드 대학교 University of Huddersfield</p>	<p>경영학, 마케팅, 엔지니어링, 컴퓨터 사이언스</p>
<p>노팅엄 트렌트 대학교 Nottingham Trent University</p>	<p>재무&amp;회계학, 경영학, 국제경영학, 컴퓨터 사이언스</p>
<p>킹스턴 대학교 Kingston University London</p>	<p>회계재무학, 비즈니스 경영학, 마케팅, 광고학</p>
<p>웨스턴민스터 대학교 University of Westminster</p>	<p>비즈니스, 컴퓨터 사이언스</p>
<p>본머스 대학교 Bournemouth University</p>	<p>재무&amp;회계학, 경제학, 국제경영학, 경영학, 신문방송학, 호텔관광학</p>
<p>브라이트 대학교 University of Brighton</p>	<p>재무&amp;회계학, 비즈니스, 건축학, 호텔관광학</p>



# 편입 과정 진학사례



## 고객명: 정\*윤

스펙: 고3 졸업 후 파운데이션 진학 후, 원하는 대학 오퍼 받지 못해 편입과정 진행 후 합격

편입과정 기관명: INTO\_University of Exeter

최종진학 대학교: University of Exeter BA Business Economics

## 고객명: 최\*지

스펙: 전문대 졸업 후 파운데이션 진학 후, 원하는 대학 오퍼 받지 못해 편입과정 진행 후 합격

편입과정 기관명: INTO\_University of Exeter

최종진학 대학교: University of Exeter BSc Marketing and Management

## 고객명: 박\*우

스펙: 국내 대학교 2학년까지 마치고 유학

편입과정 기관명: INTO\_University of Exeter

최종진학 대학교: University of Exeter Meng Electronic Engineering with Year in Industry

## 고객명: 한\*식

스펙: 파운데이션 진학 후, 원하는 대학 오퍼 받지 못해 편입과정 진행 후 합격

편입과정 기관명: INTO\_Manchester (NCUK)

최종진학 대학교: Royal Holloway University of London (RHUL) BSc Management with Marketing

## 고객명: 이\*윤

스펙: 국내 대학교 2학년까지 마치고 유학

편입과정 기관명: INTO\_Newcastle University

최종진학 대학교: Newcastle University BA(Hon) Business Management

## 고객명: 이\*은

스펙: 국내 대학교 3학년 1학기까지 마치고 유학

편입과정 기관명: INTO\_University of Exeter

최종진학 대학교: University of Sheffield BA Business Management

# 헐 대학교 University of Hull



이름: 김\*희

학교: CEG ONCAMPUS\_University of Hull,  
International Year1 Mechanical Engineering

### Q. 현재 공부하고 계신 나라를 선택한 이유는?

제가 영국을 선택한 가장 큰 이유는 대체로 4년이 걸리는 다른 나라의 대학과는 달리 3년이라는 기간 안에 대학을 졸업할 수 있다는 장점 때문입니다. 군대와 미국 컬리지에서 몇 년을 공부한 저로서는 최대한 빨리 졸업하는 것 또한 중요했습니다. 또한 어렸을 때 영어를 배우기 시작하면서부터 영어의 본고장 영국에 대한 로망과 영국 악센트가 영국 유학을 결정하는 데 큰 역할을 했습니다. 영국은 나이와 대학에 대한 차별 또한 적다고 들었습니다. 그래서 저는 영국에 몸소 스며들면서 영국문화와 영어를 제대로 배울 수 있을 것 같았습니다.



### Q. 현재 다니고 계신 학교를 최종학교로 선택한 이유는 무엇인가요?

제가 다니고 있는 University of Hull은 edm에서 추천해 준 학교입니다. 저는 UCAS를 통해 다른 5곳 학교와 On Campus를 통해 International Year 1으로 University of Hull에 원서를 넣었습니다. University of Hull의 대학 랭킹은 전반적으로 다른 학교에 비해 낮습니다. 그러나 제가 공부하는 기계공학에서는 랭킹이 높은 편이고 학생 만족도 랭킹에서는 최상이었습니다.

그리고 14번째로 영국에서 오래된 학교로 Red Brick대학교 중 하나로서 대학 건물들과 캠퍼스가 굉장히 마음에 들었습니다. Hull이라는 도시 또한 다른 도시에 비해 물가가 비교적 싼 편이어서 런던이나 그 주변에서 생활하는 것 보다는 훨씬 부담이 덜 된다는 장점이 있습니다.

### Q. 지원 준비를 할 때 합격 가능성을 높이기 위해 준비했던 본인만의 노하우가 있다면 소개해 주세요.

저는 특별히 따로 준비한 것은 없습니다. 학교에서 요구하는 IELTS 점수를 받았고, 고등학교 성적표, 졸업증명서, 미국 컬리지 성적표와 재학증명서 등을 제출하였습니다. 학업계획서 또한 edm유학원에서 알려준 것을 토대로 저의 학업 계획에 대해 충실히 적었습니다.

### Q. 전반적인 학교의 분위기는 어떤가요? 학교 장점이 있다면 무엇인가요?

전체적인 학교 분위기는 굉장히 활발합니다. 놀라웠던 것은 교수들이 유학생에 대해 굉장히 우호적이라는 것입니다. 미국에서 유학했던 저로서는 미국과 많이 비교를 하게 되었습니다. 모든 것이 학생 책임이고 '너가 하고 싶은 대로 해라'라는 미국과는 달리 영국 International Office에서는 유학생들의 생활에 관심이 큼니다. 영국에 오기 전에 Accommodation을 구하지 못한 학생들에게 2주일 넘게 계속 같이 집을 알아봐 주고 학생들의 Attendance 또한 지속적으로 관리를 해줍니다.



저와 함께 공부하고 있는 학생들은 나이가 다양합니다. 그런데도 서로 거리낌 없이 공부하고 토론하고 수업 분위기는 아주 좋습니다. 영국 학생들도 자유분방한 분위기에서 학교 생활을 하는 것 같고 강의 후에는 동아리 활동을 활발하게 합니다. 학교 내에 Bar처럼 당구장과 오락기를 설치해놓은 식당이 있는 것으로 보아 헐 대학교는 학생들의 개성있는 캠퍼스 생활을 하도록 많이 노력하는 모습입니다.

#### Q. 현재 과정의 수업은 어떤 과목이 있으며, 어떻게 진행이 되나요?

International Year 1의 커리큘럼은 굉장히 특이했습니다. 어떤 과목을 선택해서 듣는 한국과 미국의 대학교랑은 많은 차이가 있었습니다. On Campus 측에서 커리큘럼을 정해놓고 학생들은 그 과정을 따라가기만 하면 됩니다. 총 3개의 수업으로 나뉘어져 있습니다.

English / Engineering Concept / Engineering Global Challenge

그러나, 한 수업 당 교수는 2명으로 나뉘어져 있습니다. 제가 수강하는 과목 모두 총 5명의 교수가 있고 English 같은 경우는 유학 준비할 때 공부했던 IELTS처럼 Reading, Listening, Writing, Speaking을 공부하는 시간과 Curriculum Vitae(이력서), 줄여서 CV를 준비하는 수업으로 나뉩니다. CV를 준비하는 수업은 개인적으로 굉장히 도움이 많이 됩니다. 1학년 때부터 준비하면 졸업할 때는 좀 더 완성도 있는 이력서를 쓸 수 있을 것 같습니다. Engineering Concept은 기본적인 공대 수학을 배우는 수업입니다. 과목 이름은 다르지만, 수업 내용은 대학교 1학년 과정과 비슷합니다.

제일 의아했던 Engineering Global Challenge는 어떻게 하면 좋은 엔지니어가 될 수 있고 현재 현역에 있는 엔지니어들이 어떤 일을 하고 엔지니어로서 갖추어야 할 덕목에 대해 배우며 실제 엔지니어들이 쓰는 프로그램(matlab, solidwork)을 가르치는 수업입니다. 미국이나 한국 대학은 교양 과목이라는 부수적인 과목을 듣지만 제가 공부하는 이 코스에서는 공대해 특화된 수업을 가르친다고 생각하시면 됩니다.

미국에서 대학에 다녔던 저로서는 사실 이 코스가 따라가기 어렵지는 않습니다. 수학 수업 내용도 쉽고 교수가 친절하게 잘 알려줍니다. 어려웠던 점이라면 영어 수업 시간에 프레젠테이션하는 부분이 있었는데 아무리 영어를 오래 공부한 저로서도 갑작스러운 프레젠테이션은 힘들었습니다. 개인적인 생각으로는 IELTS 6.0 정도 받으면 영어 수업도 따라가기엔 크게 무리가 없는 것 같습니다.

#### Q. 학교 주변의 생활 환경은 어떤가요?

제가 살고 있는 킹스턴 어퍼힐은 비교적 다른 영국 도시들보다는 물가가 저렴한 편입니다. 저는 기숙사가 아닌 One bed flat(방 하나 짜리 아파트)를 구했습니다. 기숙사는 가격대가 조금 비싸고 제한적인 것들이 있기에 혼자 자취방을 구하는 게 좋겠다 싶어 학교 근처에 방을 구하였습니다. 학교와 집이 거리가 있으면 교통비 £50~80정도 듭니다. 당연히 매끼 식당에서 사 먹으면 식비가 많이 들고요 그렇기 때문에 TESCO나 리들처럼 대형마트에서 식재료를 직접 구입해 요리해 먹으면 식비는 많이 아낄 수 있습니다. 학교는 변화가에서 걸어서 40분 정도 떨어져있는 곳에 위치하고 학교 주변에도 전자제품매장, 생활용품매장, 대형마트, 은행, 병원 등 생활하는 데 필요한 곳은 다 있습니다. 헐 중심지로 가면 대형 쇼핑몰과 백화점이 있고 훨씬 더 다양한 카페들과 옷가게들, 명품숍, 펍 등이 있습니다. 문화 생활 하기엔 충분하다고 생각합니다. 다른 지역에 비해 헐의 장점은 물가가 저렴하고 바다

가 가까이 있는 도시라는 것입니다. 더욱 저렴한 유학비용으로 영국 유학을 할 수 있다는 것이 큰 장점이라고 생각합니다. 그리고 한국인이 진짜 없습니다. 유학하러 가지 전에 한국인이랑 어울리면 안된다 한국말 쓰면 영어 실력이 늘지 않는다는 말씀 많이 하시는데 혈에는 한국인이 거의 없고 (제가 있는 동안에는) 아마 이것도 시기에 따라 달라질 수 있으나 타지역보다는 분명히 한국인이 많이 적은 편인 것 같습니다.

**Q. 유학을 준비하는 학생분들에게 전하고 싶은 메시지나 조언이 있다면 무엇인가요?**

저도 유학을 하는 입장으로 아직 많이 부족하지만, 조언을 해드리자면, 유학생들은 유학의 목적을 확실히 하셔야 합니다. 학교를 졸업하고 해외 취업이 목적인지 아님 영어를 배우고 한국회사에서 취직을 하는 것이 목적인지를 분명히 해야 하고 그 목적을 유학하는 동안에도 항상 인지하고 있어야 한다고 생각합니다. 기본적으로 유학을 다녀온 사람들을 보면 그 사람의 영어 역량이나 유창함의 정도를 보고 그 사람이 얼마나 유학 생활을 충실히 했는지 알 수 있습니다.

물론 영어의 유창함은 부족하나 학교 성적이 좋아 좋은 회사에 취직할 수는 있습니다. 하지만 기본적으로 외국에서 공부했으면 외국인처럼 까지는 아니더라도 네이티브가 영어를 잘한다고 인정할 정도는 돼야 성공적인 유학이라 생각합니다. 그러므로 유학하러 가서 한국인들을 만나 많은 정보를 얻는 것도 중요하지만 외국 친구들과 좀 더 어울리며 그 나라의 문화를 느끼고 오는 것이 중요하다고 생각합니다.

**Q. edm유학센터와 함께 유학을 준비하셨는데, 서비스는 어땠나요?**

edm유학센터는 저에게 충분한 유학 정보를 제공해 주셨고 그 정보를 통해서 제가 원하는 바를 최대한으로 충족시킬 수 있도록 유학을 결정하고 준비할 수 있었습니다. edm유학센터에서는 제 학교 지원에 필요한 모든 서류나 절차들을 꼼꼼히 전담해서 진행해 주셨고 아마 혼자 준비했다면 실수가 있었거나 곤란한 상황이 많았을 텐데 정말 하나도 신경 쓰지 않을 수 있게 잘 도와주셨습니다. 그 결과 저는 합격할 수 있었고요. 다른 도움받았던 부분도 많지만, 이거 하나만으로도 저는 충분히 만족하고 이렇게 영국 유학을 시작해 잘 정착할 수 있도록 영국에서도 계속 도움을 받고 있어 항상 감사하게 생각하고 있습니다.

**Q. 현재 과정 이후에 어떤 계획을 세우고 계신지요?**

International Year 1을 마치면 얼 대학교 2학년으로 진학합니다. 물론 최선을 다해 Year 1코스를 패스해야겠지요. 2~3학년이 되어도 저는 학점 관리를 잘해서 좋은 성적으로 대학을 졸업하고 싶습니다. 그게 1차적인 목표입니다. 그게 가능하다면 한국으로 가는 것보다 영국 자동차 회사에서 엔지니어로써 일하고 싶은 것이 최종 목표입니다. 영국에서 취직하여 일하다 기회가 있다면 석/박사 과정 또한 도전해 보고 싶습니다.



# 서식스 대학교 University of Sussex



이름: 김\*진

학교: ISC\_University of Sussex, International Year1

**Q. 지금의 국가와 학교로 유학을 결정하게 된 이유가 있으신가요?**

저의 성적이나 상황에 맞춰 영국에 지원해 볼 수 있는 대학교에 대해 고민이 많았습니다. 원래 유학은 영국으로 가려고 했기 때문에 다른 국가는 고민해 보지 않았었고요, 다만 영국대학을 입학하는 방법은 여러 가지가 있고 개인마다 어떤 루트를 선택하는지 달라지겠지만 저는 파운데이션을 한 후 영국 대학 학사 지원을 해볼지? 아니면 International Year One이라는 편입 과정을 통해 학사 2학년으로 들어갈지 많이 고민을 했습니다. 그러는 와중에 관심있어 하는 분야가 개발학 쪽이었고 서식스 대학교가 국제개발학 분야에 있어 세계 1위라는 설명을 듣고 지원하게 되었습니다. 저는 파운데이션 과정에서 무엇을 배우는지 알아보니 저에게는 크게 배울 부분이 많지 않다는 생각을 하기도 했고 무엇보다 1년이라도 빨리 대학에 다니고, 또 빨리 졸업하고 싶었습니다. 그래서 결국 International Year 1과정을 지원해 마친 후 서식스대학 2학년으로 들어가 학업 중입니다.

**Q. 유학을 결심하고 나서 준비과정은 어떻게 되나요?**

과정이 시작한 후에 적응기를 같이 거치면 학업적인 부분에서 놓치는 것이 많을 것 같아 일단 환경에 잘 적응할 수 있도록 미리 해외에 나가 한달정도 거주를 했습니다. 지낼 곳이나 주변환경, 학교에 대해 알아보고 마음을 잡고 잘 적응할 수 있는 넉넉한 시간을 미리 가지는것은 진짜 중요하다는 생각이 들었고요 International Year 1 과정은 전공과목도 같이 들어가는 거기 때문에 시작부터 본과정에 들어가는 느낌이었어서 미리 한 달 일찍와서 적응했던게 최대한 학업에 집중할 수 있게 만들어 줬다고 생각합니다. 두번째로 어휘 사용 범위를 넓히기 위한 상급 단어의 학습은 한국에서부터 열심히 했고 많은 유학후기를 보시면 아시다시피 영어에 대한 중요성은 모두가 강조하는 부분이었기 때문에 어휘 뿐만 아니라 라이팅 등 한국에서부터 영어실력을 향상시키기 위해 하루도 게을리 하지 않고 공부했던 것 같습니다.

**Q. 서식스대학교에서 지내신 환경, International Year One 과정에 대해 알려주세요.**

서식스 대학교는 영국 남동부 브라이튼(Brighton) 근교인 팔머스턴(Palmerston)에 위치하고 있고요. 한국에서도 익히 캠퍼스가 아름답다고 들었지만, 와서 보니 기대 이상으로 멋졌습니다. 사우스다운국립공원으로 둘러 쌓여 있어서 캠퍼스 자체가 평화롭습니다. 2009년 부터 15년까지 건물 리노베이션, 기숙사 확충, 연구소 설립 등을 했다고 들었는데 시설도 깨끗하고 기숙사도 너무 만족하며 지내고 있습니다. 영국 대학교를 다니는 학생들 대상 거주지 만족도 조사에서 서식스대학교가 최상위권에 속해 있다고 들었는데 절로 공감되는 소식이었습니다. 캠퍼스 내 기숙사에 지내는 친구들도 많고 캠퍼스 인근의 아파트 등의 학생 주거 시설이 있기 때문에 어디에 지내도 불편함 없이 학교 생활을 하실 수가 있으며 캠퍼스 내에는 채식주의 식당을 포함해서 바와 카페, 다양한 식당이 있고요. 또 스포츠센터도 제가 자주 이용하는 시설입니다. 제가 마쳤던 International Year One(이하 IYO) 과정은 국제 학생들만을 위한 건물인 프리스톤 건물에서 수업

을 진행했습니다. 굉장히 소규모 수업으로 10명 내외로 수업이 진행되는 점이 정말 만족스러웠습니다. 아무래도 소규모이다 보니 친구들과도 관계가 돈독하고 교수님과도 가깝게 이야기 나누고 소통할 수 있다는 점이 큰 장점이라고 생각하고 특히 에세이를 쓰기 전에 자료나 계획 같은 부분을 정할 때도 여러가지 교수님과 논의가 필요한 부분 있는데 이런 경우 활발한 피드백을 주고 받을 수 있었습니다.



만약 어려움이 있을 시 Personal Tutor Session을 교수님과 주기적으로 가지기 때문에 이때 충분히 이야기하고 해소할 수 있습니다. 그리고 만약 과정 중에 영어시험 기준 점수에 못 미칠 경우 Retest를 볼 수 있으나 최대한 다시 보지 않도록 해야하고 그래서 더 충분히 한국에서부터 영어를 공부하고 오시는 것이 좋다고 생각합니다. 전공 과목 외에 교양과목 그리고 영어 수업으로 이루어져 있다고 보시면 되고 대부분의 IYO 과정 학생들은 무사히 통과하기 때문에 영어를 충분히 공부하고 오시고 와서 열심히 하신다면 무리없이 서식스대학교 2학년으로 들어갈 수 있다고 생각합니다!

**Q. edm유학센터와 지원 준비를 함께 하셨는데, 어떤 도움을 받으셨었나요? 그 중에서도 특히 edm유학준비를 통해 어떤 도움을 받았는지 자세한 소개 부탁드립니다.**

한국에서 들었던 edm 유학준비반 과정은 한국에서 출국 전에 최대한 영어 사용 빈도를 늘릴 수 있는 기회가 되어 좋았습니다. 다만 영어의 난이도가 낮았던 점에 대해서는 조금의 아쉬움이 남습니다. 영국으로 출국 전에 영어 사용에 두려움이 있는 학생들이라면 그 두려움을 극복할 수 있는 좋은 기회가 될 것 같습니다. 그리고 유학준비를 시작하면서 상담 때 특히 많은 도움을 주셨는데 인터넷으로 알아본다고 알아본 여러가지 정보를 좀 더 신뢰할 수 있을만한 정보와 함께 정리해주셨고 영국유학을 가기 위해 어떤 방향으로 준비를 해야하는지 등 결정하고 나아갈 수 있도록 진심으로 도와주셨습니다. 당시에는 자신감이 조금 없었지만, 팀장님의 격려와 지원 덕분에 아이엘츠 공부법이나 타임라인 등 학교 지원 및 기타 과정을 진행하는 것이 일사천리로 진행될 수 있었던 것 같습니다. 영국으로 온 후에도 런던지사에서 제가 곤란한 사항이나 궁금한 부분을 여쭙보면 친절하게 항상 대답해주시고 챙겨주셔서 학교 생활에서도 어떠한 불만족도 없이 잘 지내고 있는것 같습니다. 영국 대학입학을 목적으로 두시고 유학을 계획중이시라면 현지에서의 케어도 유학원을 결정할 때 중요한 부분이겠구나를 많이 느낍니다. edm은 그런 부분에 있어 대만족하고 있어 항상 감사드립니다.

조금이라도 마음에 걸리는 곳이 있다면 유학 준비를 하지 말았으면 좋겠습니다. 어떤 공부를 하고 싶은지, 또 어떤 마음가짐을 가졌는지가 중요합니다. 자신감이 있다면 또 도피성 유학이 아니라면 유학을 통해 더 넓은 세상에서 교육받는 학생이 되었으면 좋겠습니다. 간혹 여기서 만난 학생들 중에 한국에서의 삶이 불만족스러워 유학을 생각하게 된 계기가 된 친구들이 있는데 유학도 어쩌면 더 힘든 일이 아닐까 생각합니다. 그렇기 때문에 회피하기 위한 유학이 아닌 좀 더 도전한다는 마음으로 시작한다면 뭐든 잘 이겨내리라 생각합니다.

**Q. 현재 과정 이후에 어떤 계획을 가지고 계신지요?**

학사 졸업 후 길게는 국제개발학의 전문가로서 국제적 감각을 익히고, 이를 실전에 응용하고 싶습니다. 세계의 다양한 사람들을 만나고, 생각을 공유하며 아름다운 인생을 이어나가고 싶습니다.



# 석사 과정 (Postgraduate-taught)

영국의 석사 과정은 기본적으로 1년의 수업 석사 과정으로 진행되며, 학부 과정에서 익힌 학과별 지식을 토대로 더 구체적인 과목을 학업 하며, 다양한 분야 중 자신의 연구 분야를 정해 논문 또는 프로젝트로 제시해 학위를 취득하게 됩니다. 영국 대학의 석사 과정은 보통 총 180 크레딧을 취득하면 학위가 수여되며, 모든 학과는 필수 과목과 함께 전문 연구분야에 따라 세부적인 선택 모듈이 있으며, 수업 석사를 기준으로 총 120 크레딧은 수업, 60 크레딧은 논문 또는 프로젝트로 구성됩니다. 1년의 짧은 기간 동안 석사 학위를 취득하기 위해서는 무엇보다 전공과목에 대한 깊이 있는 지식과 영어실력이 요구됩니다. 특히 각각의 모듈에서 요구되는 에세이와 리서치 과제 그리고 10,000자 이상 작성해야 하는 졸업 논문을 위해서는 아카데믹 영어에 대한 준비가 매우 필요하고, 특히 다양한 서적을 발췌하는 리딩능력과 프리젠테이션을 위한 스피킹 스킬, 그리고 무엇보다 글쓰기 실력이 가장 중요합니다.

## 입학 시기와 지원 요건

- 기본적으로 매년 9월에 시작하며, 전년도 10월부터 지원서 접수가 시작됨
- 학교 및 전공별로 1월 시작 과정도 있으나 많지 않으니 원할 경우 대학별 확인 필요
- 먼저 들어온 지원서를 우선순위로 심사하는 Rolling Based System으로 심사를 하니, 빠르게 지원 필요
- 대학교 성적 4.5 만점 기준으로 3.5 이상 보통 요구 (그보다 낮을 경우 프리마스터 고려 필요)

## 지원서류

- 대학교 영문 졸업증명서&성적증명서
- 아이엘츠 성적표 (6.5~7.0 이상)
- 학업계획서(SOP)
- 추천서 2부
- 이력서(CV)
- 인터뷰 (대학 요청 시 진행)

## 지원 정보

1. 지원 학교별 입학 요강 및 지원 준비 일정 안내
2. 지원 서류 감수 및 번역 진행
3. 지원서 작성 후 지원
4. 입학허가서 Conditional Offer (영어 점수 불충족 시) 혹은 Unconditional Offer 수령
5. 필요시, 프리세셔널(Pre-session)과정 신청
6. 학비 또는 디포짓 납부 후 최종입학허가서 수령
7. CAS 수령 및 비자 신청
8. 비자수령 후 출국

# 프리세셔널

## (Pre-sessional English Course)

프리세셔널은 학위과정 시작 전에 아카데믹 영어를 향상할 수 있도록 대학교에서 국제 학생들을 위해 운영하는 과정이며 학위과정 학업에 필요한 Research Skills, Academic Writing/Grammar/Vocabulary, Presentation Skills 등을 배우게 됩니다.

### 신청대상

#### ■ Conditional Offer를 가지고 있는 경우

입학을 위해 요구되는 아이엘츠 점수가 0.5~1점 정도 부족한 경우, 학교에서 제공하는 프리세셔널 과정을 성공적으로 이수하면 학위 과정 진학을 위한 영어 점수 제출이 면제됩니다.

#### ■ Unconditional Offer를 가지고 있는 경우

모든 조건이 패스되어 언컨디 오퍼를 가지고 있더라도, 석사과정을 앞두고 실제 수업을 듣기 위해 필요한 아카데믹 영어 실력을 향상시키고 준비시간을 갖고자 하는 분도 신청이 가능합니다. 그러나 장기간의 코스를 신청할 수는 없으며, 학교에서 제공하는 약 2~4주 정도의 과정을 수강할 수 있습니다.

### 신청방법

- 석사과정 지원 후, Conditional / Unconditional Offer 발급
- 최종 진학할 대학교를 결정
- 현재의 IELTS 성적으로 수강 신청할 수 있는 프리세셔널 과정을 확인(기간/입학일)
- 프리세셔널 과정 신청 가능 여부를 확인
- 프리세셔널 과정 신청 & 기숙사 신청
- CAS(비자레터)가 발급되면 학생비자 신청
- 학생비자 발급 후, 입학

### 주의사항

- 프리세셔널 지원 시, IELTS for UKVI 성적 필요
- 프리세셔널 기간은 IELTS 점수에 맞는 과정을 수강해야 함

# 석사예비과정 (Pre-Master)

영국의 석사 과정이 대부분 1년이라 수업이 빠르게 진행되고, 각 텀사이에 약 3주에서 한 달 정도의 짧은 방학만이 있기 때문에 사전에 수업 준비를 철저히 하지 못하면 석사 논문을 제출하기까지 모든 과정을 1년 안에 마치기가 매우 쉽지 않습니다. 따라서, 프리마스터 과정은 논문 작성 방법, 발표와 토론 기술, 자료조사 방법 등을 배우는 Research Module, 아카데믹 영어 과정, 전공수업을 대비하는 Subject Module 등으로 구성되어 학생들이 석사 과정을 잘 이수할 수 있도록 도와줍니다.

프리마스터는 경영 계열 전공으로 진학할 경우 학교 선택의 폭이 가장 넓고, 그 외 영문학 등의 인문학 계열과 미디어, 국제관계학, 국제개발학 등의 사회과학 계열, 그리고 심리학, 생물학 등의 과학 계열, 컴퓨터공학, 데이터 사이언스 등의 공학계열로 운영됩니다. 진학하고자 하는 대학원으로 진학 보장되는 프리마스터 과정에 지원할 경우는, 프리마스터 오퍼와 함께 석사 과정에 대한 오퍼도 받을 수 있으며, 프리마스터 과정 중 Academic English 과목의 성적으로 석사 과정 진학 요건인 아이엘츠 성적을 대체 할 수 있습니다.

## 추천대상

- **학부 성적이 좋지 않은 지원자** : 중상위권 이상의 영국 대학원 입학요건은 학부 성적 4.5점 만점 기준 3.5~3.7입니다. 만약 학점이 이보다 낮지만, 상위권 대학원 입학을 희망하는 경우는 프리마스터를 통해 입학 보장을 받는 대학원에 진학하시는 것이 유리합니다.
- **전공 변경 희망 석사 지원자** : 몇 전공을 제외하고는 대부분 학부와 동일한 전공으로 석사 지원이 가능합니다. 만약 다른 전공을 원하는 경우는 프리마스터 과정으로 전공 수업에 대한 기본적인 과목을 학습 후, 전공을 변경하여 연계된 대학원으로 진학할 수 있습니다. 다만, 일부 이공계열 전공(특히 Computer Science, AI 관련)이나 경제학 관련 전공들의 경우, Pre-master 과정이라도 전공자만 지원할 수 있는 경우가 종종 있으니, 이 부분은 주의해서 지원해야 합니다.
- **전문 학사 소지자 (2~3년제 전문대 졸업자)** : 기본적으로 영국 석사의 지원 요건은 학부 4년제 졸업자입니다. 만약 2~3년제 전문 학위를 소지한 경우는 프리마스터를 통해 지원해 보실 수 있습니다.
- **영어 실력이 부족한 지원자** : 영국 석사 진학을 위해서는 아이엘츠 6.5~7.0 정도가 필요합니다만, 프리마스터 과정은 5.5~6.0 성적으로 입학할 수 있으며, 과정 동안 아카데믹 영어 실력을 향상하고, 아이엘츠 성적을 준비할 수 있어 석사를 고려하시는 분들은 일반 어학연수 대신 프리마스터를 권해드립니다.

## 지원서류

- 대학교 영문 성적증명서/졸업증명서
- 학업계획서(SOP)
- UKVI 아이엘츠 성적표 5.5~6.0

## 지원절차

1. 희망 프리마스터 과정 지원을 위한 서류 준비 및 지원
2. 입학허가서 Conditional Offer (영어 점수 불충족 시) 혹은 Unconditional Offer 수령
3. 입학 조건인 영어 점수 획득 후 제출 및 최종입학허가서 수령
4. CAS 수령 및 비자 신청
5. 비자 수령 후 출국

# 석사 과정 진학사례

고객 이름	석사 진학 시 스펙	최종 진학 대학교(전공)
박*규	중앙대 3.66(4.5)	King's College London (MSc Neuroscience)
권*재	단국대 3.13(4.5) 충남대 대학원 4.38(4.5)	King's College London (MA Tourism, Environment & Development)
장*호	고려대 3.41(4.5) 골드스미스 프리마스터+석사	King's College London (MA Digital Culture and Society)
최*희	경희대 3.59(4.5) 셰필드 프리마스터	UCL (MSc International Real Estate and Planning)
손*은	경북대 3.69(4.5)	UCL (MSc Security Studies)
김*희	계명대 3.66(4.5)	Goldsmiths University of London (MA Creative and Cultural Industries)
이*영	초등학교 교사 대구교대 3.87(4.5)	UCL (MA Applied Linguistics)
최*선	홍익대 3.4(4.5)	University of Exeter (MSc International Supply Chain Management)
오*민	동아대 3.70(4.5)	Loughborough University (MSc Sport Management)
김*덕	울산대 3.08(4.5)	University of Birmingham (Msc Environmental Science)
하*진	한양사이버대 3.65(4.5)	University of Manchester (MA TESOL)
최*선	한국 YMK Collge에서 HND Diploma 후 International Business Top-up in Coventry University 졸업(학점 : 2:1)	University of Exeter (MSc International Supply Chain Management)
천*영	한국 YMK Collge에서 HND Diploma 후 International Business Top-up in Coventry University 졸업(학점 : 2:1)	University of Sheffield (MSc Human Resources Management)
신*진	대구대학교 금융보험학과 졸업(GPA 4.26/4.5), 미국 어학연수 1년 후 ONCAMPUS London 에서 Pre-Masters 과정 수료	University of Bath (MSc Finance with Risk Management)
김*정	ONCAMPUS London 파운데이션 / 골드스미스 대학교 BA Education, Culture & Society 졸업	UCL IOE (MA Early Years Education)
김*민	송실대학교 Global Media & Art / English and English Literature 졸업(GPA 3.23/4.5) / 소아스 프리마스터 Media and Communication, Comparatives Studies in Culture 수료	University of Warwick (MA Global Media and Communication)
이*희	단국대 천안, 약대 학부: 3.9(4.5) 석사: 4.37(4.5)	University of Edinburgh (MPH Public Health)
박*영	이화여대 3.87(4.5)	University of Bristol (MSc nutrition-physical-activity-public-health)
장*	고려대 3.46(4.5)	University of Sheffield (MSc Creative and Cultural Industries Management)
강*	광운대 3.12(4.5)	University of Surrey (MSc Operations and Logistics Management)



고객 이름	석사 진학 시 스펙	최종 진학 대학교(전공)
임*현	고려대 3점 중반대 (4.5)	Loughborough University (MSc Sport Management)
김*환	단국대 3.84(4.5)	University of Sheffield (MSc Science in Engineering, Electronic and Electrical Engineering)
신*원	선문대 4.41(4.5)	King's College London (MA International Relations)
오*환	서강대 2.87(4.3)	Loughborough University (MSc Sport Management)
정*명	울산대 3.89(4.5)	University of Leeds (LLM International Trade Law)
윤*정	동아대 3.68(4.5)	Goldsmith University (MA CULTURAL POLICY, RELATIONS AND DIPLOMACY)
고*영	한양대 행정학과 4.23(4.5)	Warwick University (MA in International Relations)
주*희	명지대 건축 학부: 3.95(4.5) 석사: 4.40(4.5)	University of Sheffield (MA International Development and Planning)
윤*희	이대 경제학과 4.01(4.3)	LSE (MSc Finance and Economics)
문*진	경희대 3.5(4.5)	University of Cambridge (Mphil technology Policy)
장*희	건국대 4.0(4.5)	University of Bristol (MSc Finance and Investment)
김*민	국민대 3.79(4.5)	University of Manchester (MSc International Development)
김*현	한국외대 3.2(4.5)	University of Manchester (MSc Human Resource Development)
이*현	선문대 3.36(4.5)	University of Lancaster (MSc developmental Psychology)
한*영	성신여대 3.7(4.5)	University of Leeds (MA Teaching English to Speakers of Other Languages)
김*화	연세대 학부: 3.27(4.5), 연세대 석사 졸업	University of Edinburgh (PhD Social Policy)
임*현	동국대 일본어학사 3.4(4.5)	University College London (UCL) (MSc Human Computer Interaction)
강*라	고등학교 선생님	UCL Institute of Education, University College London (IOE) (MA Teaching English to Speakers of Other Languages (TESOL))
김*현	중앙대 역사학과 3.8(4.5)	University of Bath (Msc Management)
곽*우	SUNY Fredonia	UCL (MSc Business Analytics (with specialisation in Management Science) )
이*주	부산외대 4.32(4.5)	Kings' College London (MA Cultural & Creative Industries)
김*은	서강대 3.5(4.3)	King's College London (MA Cultural & Creative Industries)

# 워릭 대학교 University of Warwick



이름: 권\*성  
 학교: The University of Warwick,  
 MA International Politics and East Asia



**Q. 합격을 축하해요! 합격 소감 부탁드립니다.**

감사합니다! 오랫동안 영국에서 석사과정을 하고 싶다고 생각해 왔는데 드디어 석사과정에 합격하여 영국에 갈 수 있게 되어 너무 기쁩니다. 영국 유학을 준비하면서 영어 공부, 교수님 추천서 그리고 다른 수많은 서류 등, 복잡하고 어려운 일들이 많아 걱정이 많았지만, edm 유학원과 함께 하나하나씩 준비하다 보니 어느새 입학할 눈앞에 두고 있네요. 경험해 보지 못한 다양한 일들을 경험해보고 다양한 국적의 친구들도 만날 생각을 하니 설렘도 있지만 영어가 현지 학생들보다 완벽하지 않다는 두려움, 전혀 새로운 곳으로의 삶, 비자 문제 등 두려움이 같이 있는 것 같아요. 그러나 제 꿈을 펼치기 위해 영국에서 하고 싶었던 일들을 모두 할 생각에 열정은 항상 식지 않는 것 같습니다! 입학 전까지 남은 한 달 동안 edm과 같이 비자도 잘 준비하고, 석사 공부를 위한 Pre-reading list도 참고하며 영국 생활을 준비할 생각입니다.

**Q. 지금의 국가와 학교로 유학을 결정하게 된 이유는?**

사실 저는 오래전부터 영국으로 석사 유학을 가야겠다고 생각하고 있었어요. 우선 영국은 영어를 쓰는 국가이기 때문에 세계의 학문적 Trend를 가장 빠르게 파악할 수 있고 무엇보다 자료의 양이 가장 충분하기 때문에 공부하기 좋다고 생각했습니다. 그리고 대학 생활을 하며 영국으로 자주 오갔는데, 방문할 때마다 만났던 친구들, 도시에 대한 감정들 모두 좋았습니다. 그래서 다른나라보다도 영국에 가장 잘 적응할 것으로 생각했어요. The University of Warwick으로 학교를 선택한 이유는 무엇보다도 영국 내 대학 순위에서 항상 Top 10안에 드는 평판이 좋은 명문대학교이고, 두 번째로 대학의 위치가 영국의 제2의 도시인 버밍엄과 근접해 있으면서 물가는 런던보다 저렴한 Coventry에 있었기 때문이에요. 그리고 결정적으로, International Politics 전공을 찾아보던 중 edm 유학원에서 International Politics 전공으로 유명한 Warwick 대학을 추천해 주었던 이유도 분명히 있었습니다.

**Q. 유학을 결심하고 나서 준비 과정은 어떻게 되나요? 합격 노하우가 있다면?**

저는 준비 과정에서 유학원의 도움을 많이 받았어요. 영국의 석사는 1년 전부터 준비해야 한다고 인터넷에서 봐서, 군대 전역 후에 바로 입학 1년 전부터 유학원을 찾아보기 시작했어요. 그 중에서 edm 유학원이 영국 다수의 대학들과 connection이 있다는 것을 알고 바로 상담을 받고 도움을 받았어요. edm에서 시간에 맞추어 하나하나씩 필요한 절차와 서류들을 안내해 주어서 혼란 없이 잘 준비할 수 있었던 것 같습니다. 그러나 저의 결심과 역량도 중요한 것 같아요. 저는 학부는 역사학을 전공하고 석사는 국제정치학을 지원했어요. 주변의



많은 교수님과 선배들에게 직접 물어보러 다니지 않았다면 국제정치학으로 전공을 선택하기 쉽지 않았을 것 같아요. 최대한 많은 선배와 교수님, 본인이 희망하는 필드에 일하고 있는 사람들에게 발로 뛰며 적극적으로 의견 물어보시기 바랍니다. 그 과정에서 '어떻게 공부해야 하겠다'는 나만의 생각도 잡히고 교수님 추천서의 방향도 빨리 결정될 수 있기 때문입니다.

#### Q. 유학을 준비하는 학생들에게 조언 한마디 해주세요!

유학은 내가 너무나 당연하고 익숙하게 살던 한국에서 전혀 다른 곳으로 가는 것인 만큼 인생에서 터닝포인트를 주는 큰 사건임은 분명한 것 같아요. 그러나 리스크가 큰 만큼 한국에서는 얻을 수 없는 귀중한 기회들을 얻는 것도 많다고 생각합니다. 그 때문에 준비와 결심 없이 유학을 생각한다면 정말 많은 고민한 후에 유학을 선택하라고 말씀드리고 싶어요. 결심하셨다면 그때부터는 나중에 결과에 후회가 남지 않도록 edm유학원과 유학 준비를 정말 열심히 하셨으면 좋겠습니다. IELTS 성적부터 Academic Achievement, Personal Statement 모두 중요한 입학 서류이기 때문에 열심히 하나하나 정성을 들여서 준비하신다면 꼭 후회 없는 유학이 되실 거예요! 여러분의 앞날이 모두 잘 풀리시기를 기원하겠습니다!

#### Q. edm유학센터와 지원 준비를 함께 하셨는데, 어떤 도움을 받으셨었나요?

저는 영국 석사 입학에 대해서 거의 모르는 수준에서 준비를 시작했기 때문에 edm에서 얻은 정보는 너무나도 큰 도움이 되었어요. 첫 번째로, 지원에서부터 결과 확인, 비자 신청, 출국까지 이르는 긴 여정을 edm에서 딱 잡아주고 일정에 따라 support를 해주니 앞으로 벌어질 일들에 대해 예상이 되고 계획을 세우기 쉬웠어요. 두 번째로, Personal statement 작성 팁과 교수 추천서 받는 요령을 알려주어서 매우 큰 도움이 되었어요. 사실 영어로 자기 소개서를 작성하거나 교수 추천서를 받는 것은 석사를 준비해 보지 않았다면 한 번도 경험해 보기 힘든 것들이라 막상 시작하면 갈피를 잡기 어려워요. 특히 이 부분들은 edm에서 많은 도움을 받았던 것 같아요. 세 번째로, 학교와 전공 선택에 많은 도움을 받았어요. 저는 유학 상담 초기만 하더라도 다른 학교와 다른 전공을 생각하고 있었는데 상담을 계속 진행하면서 edm에서 영국의 많은 학교와 각 학교에서 유명한 전공들의 리스트 등 많은 정보를 얻은 후에 최종적으로 워릭대학교를 선택할 수 있었어요. 합격하고 보니 정말 잘한 선택인 것 같습니다.

#### Q. 현재 과정 이후에 어떤 계획을 세우고 계신지요?

저는 학창 시절부터 국제기구나 NGO에서 일하며 세계평화와 국제문제 해결에 도움이 되고자 하는 열망이 있었어요. 이런 기구들은 인턴십과 화려한 경력이 있어도 많은 까다로운 조건과 경쟁 때문에 들어가는 것은 매우 어려워요. 저는 한국에서보다 영국에서 국제적인 경험을 쌓아서 준비하는 편이 더 낫다고 생각해서 이것저것 많이 부딪으며 경험할 생각이예요. 학기 중에는 열심히 영어공부하고, 방학 중에는 인턴과 봉사를 다니며 경험을 쌓고 싶어요. 기회가 된다면 졸업 이후에 graduate route visa를 받아서 영국에서 더 생활해 볼 생각이 있기도 합니다. 저는 이번 영국 유학을 계기로 더 큰 꿈을 꾸고 더 치열하게 노력하고 싶어요. 최선을 다해도 결과가 달라 어쩔 수 없다면 그걸로도 의미가 있는 것이긴 하겠지만요^^ 이 글을 읽고 유학을 준비하시는 모든 여러분들도 꿈을 이루셔서 꼭 바라시는 삶을 살길 바랍니다.

# 런던 비즈니스 스쿨 London Business School



이름: 송\*지

학교: LBS\_London Business School, Masters in Financial Analysis

**Q. 합격을 축하해요! 합격 소감 부탁드립니다.**

준비 기간이 사실상 3개월도 안 되게 짧았던 만큼 합격할 수 있을 에 대한 걱정이 많았는데 이렇게 합격하게 되어서 정말 다행이라고 생각합니다. 그리고 가장 원하던 학교에 합격해서 즐거운 마음으로 출국을 준비하고 있습니다.

**Q. 지금의 국가와 학교로 유학을 결정하게 된 이유는?**

일단 지원할 학교들을 추린 다음에는 제가 가고 싶은 학교들의 온라인 설명회에 참석했습니다. 참석하면 대부분 졸업 후 취업률이나 학생들이 어떤 진로를 선택하는지 자세히 설명해 줍니다. 그리고 학교가 좋아하는 인재상이라던가, minimum requirements 에 대해서도 짚어주기 때문에 참석하기를 추천해 드립니다. 영국 은 석사과정이 1년이라서 시간을 아낄 수 있다는 게 가장 매력적이었습니다. 미국은 학비도 비싸고 기간도 길어서 부담스럽기도 했습니다. 제가 원하는 진로 분야에 적합한 재무 전공으로 Financial Times Ranking을 확인해 보면 높은 학교들을 추릴 수 있습니다. 그 중에서 취업률이 좋은 학교들로만 선정해서 지원했습니다.

**Q. 유학을 결심하고 나서 준비 과정은 어떻게 되나요? 합격 노하우가 있다면?**

일단 전반적으로 minimum requirements를 먼저 충족하는 게 중요합니다. 저는 이미 외국계 회사에서 일을 해서 영문 이력서가 있었고, 전혀 수정 없이 이대로 제출했습니다. 그리고 토플 성적 또한 가지고 있었습니다. 원래 저는 2년에 한 번씩 영어 실력 유지 차원에서 토플 시험을 봅니다. 또한 취업에 사용할 수 있게 유효한 성적을 가지고 있고 싶은 마음 때문에 늘 영어 성적은 유지해 왔습니다. 이 외에도 GRE 시험을 봤는데, 사실 높은 학교에 지원하려면 GRE 혹은 GMAT 을 필수로 제출해야 하는 경우가 많았습니다. 그래서 일단 낮은 학교들 먼저 지원하면서 지원 과정에 대한 이해를 넓혔습니다. 그다음에 수학이 비교적 쉬운 GRE를 선택해서 3~4일 정도 공부하고 시험을 봤습니다. 월등히 높은 성적은 아니지만, 평균 이상 정도 성적을 받아서 그



성적 그대로 지원하게 됐습니다. 너무 오래 끌지 않고 용기를 가지고 GRE 나 GMAT 중 하나를 골라서 빨리 성적을 취득하시는 것을 추천해 드립니다.

그리고 나서 낮은 학교들에 지원했던 SOP를 변형 및 가공하여 제가 원하는 학교들 컨셉에 맞게 수정





하는 과정을 거쳤습니다. 확실히 여러 학교를 쓰다 보면 어떤 식으로 써야 하는 지 감이 점점 생깁니다. 여러 번 고찰수록 어떤 방향이 맞는지를 이해하게 되실 거고 생각합니다. 그래서 저는 SOP와 CV가 가장 중요하다고 봅니다. 저의 경우에는 면접도 있었습니다. 1시간 30분가량 Zoom을 통해 알럼나이와 대화를 나누는 형식입니다. 챌린징한 질문들도 있지만, 면접관이 알럼나이라는 점에서 마음을 조금 편하게 먹어서도 된다고 말씀드리고 싶습니다. 면접 준비는 따로 많이 하지는 않았고, 기본적으로 취업 준비하실 때 CV 관련 질문 이외에 자신이 왜 이 학교에 가야 하는지를 좀 더 생각해 보시면 많은 도움이 되실 것 같습니다.

#### Q. 유학을 준비하는 학생들에게 조언 한마디 해주세요!

유학의 이유에는 여러 가지가 있겠지만, 돈도 시간도 많이 투자하는 만큼 너무 타협하기보다는 꿈꾸는 목표를 향해서 달려 보시면 좋겠습니다. 원하는 학교가 있다면 꼭 최선을 다해서 그 학교에 대해 자료 조사를 하고 많이 알아본 다음에 지원하시기를 추천해 드립니다. 알럼나이에게 콜드콜드 해보고, 자신이 가고 싶은 학교가 어디에 자리 잡고 있고 어떤 명성을 가졌는지, 그것이 왜 나의 진로에 좋은 영향을 줄 것으로 생각하는지를 스스로 생각하시면 좋을 것 같아요.

#### Q. edm유학센터와 지원 준비를 함께 하셨는데, 어떤 도움을 받으셨었나요?

지원 관련해서는 여러 영국 학교가 비슷한 형식의 지원 포털을 가지고 있는데, 학교별로 데드라인 맞춰서 서류 준비하고 하는 부분이 처음에는 어려울 수 있습니다. 이것들을 먼저 도움받았고, 이 과정에 익숙해지면 추가로 지원하고 싶은 학교가 생겨도 혼자서 하실 수 있습니다. 저는 미국, 프랑스 등 다른 나라 학교들도 지원하고 싶어서 더 찾아보고 지원했습니다.

처음에 가장 어려웠던 부분은 지원서 작성인데, 처음에 가장 어려웠던 부분은 지원서 작성인데, edm유학센터의 도움을 받아 쉽게 해낼 수 있었습니다. (추천서를 받는 게 관건이긴 합니다. 저는 교수님 4분에게 인당 3학교씩 부탁하는 전략을 취했습니다.) 추천서 양식이나 SOP 양식 샘플도 edm에서 제공해 주셔서 제가 교수님께 연락드리기 편했습니다. 지원 준비 초반에는 SOP 틀을 잡고 여러 학교에 공통으로 낼 수 있는 SOP를 만들었습니다. 그리고 학교별로 검색해 주신 부분 반영해서 수정하는 과정을 거쳤습니다. 이후에 파트너교들은 쉽게 지원할 수 있게 도와주셨고, 이외에 합격 후 디포짓 납부 등 입학 절차에 대해서도 안내받았습니다. 적당한 자율성 아래에서 안정 지원, 적정 지원, 상향 지원까지 할 수 있게 도와주셔서 편했습니다.

#### Q. 현재 과정 이후에 어떤 계획을 세우고 계신지요?

석사 과정을 마치면 현지에서 취업하고 싶습니다. 현지에서 취업하기 좋은 학교의 좋은 전공을 선택하였기 때문에 취직이 일단 첫 번째 목표입니다. 앞으로 더 노력해야 하겠지만, 그래도 석사 학위를 가지고 있으면 한국에 돌아오더라도 도움이 될 거로 생각해요!

# 서식스 대학교 University of Sussex



이름: 김\*민

학교: University of Sussex, MA Social Development

**Q. 자기소개를 해 주세요. (이름, 합격 학교/과정 등)**

edm을 통해 운 좋게 질 좋은 교육을 받을 있는 기회를 잡았습니다. 현재 재학 중인 학교는 영국 Brighton 소재 학교인 University of Sussex입니다. 차후 국제개발학 관련하여 석사 과정에 들어갈 것을 희망하기 때문에 Pre-masters, MA Social Development 과정을 이수 중입니다.

**Q. 합격을 축하해요! 합격 소감 부탁드립니다.**

다시 학습에 전념할 수 있게 물심양면으로 도와준 가족들과, 이 학교에 진학하도록 큰 도움을 주신 팀장님께 다시 한번 큰 감사의 말을 드리고 싶습니다. 이렇게 저에게 과분한 기회를 얻게 되어 정말 기쁩니다.

**Q. 지금의 국가와 학교로 유학을 결정하게 된 이유는?**

수많은 실패를 뒤로하고 인생의 새로운 국면을 맞이하기 위해 필리핀행 비행기에 몸을 실었던 것이 결정적인 계기였습니다. 필리핀에서 약 1년간 머물며 마닐라 해안가에 위치한 빈민가에서 사람들을 도우면서 본격적으로 의지를 싹틔웠습니다. 필리핀 땅을 넘어 세계적으로 산재하고 있는 빈곤과 불평등 문제에 대해 심도 있는 고민을 해보고자 하였지만 배경지식이 부족하여 엄두가 나질 않았습니다. 아무런 지식 없이 불평등 문제로 신용하는 주변 이웃들을 도와주기에는 그들이 짊어진 삶의 무게가 무겁기 때문에, 그에 상응하는 지식과 세계에 대한 총체적인 이해를 얻어야 한다고 생각했습니다. 그러던 중, 영국이 국제개발학의 본산지이며, 제가 재학 중인 University of Sussex가 국제개발학 관련하여 가장 활발한 연구가 이루어지고 있다는 정보를 얻었습니다. 이 학교가 제가 원하는 공부를 하기 위한 최적의 학교임을 깨닫고 진학을 결정하게 되었습니다.





**Q. 유학을 결심하고 나서 준비 과정은 어떻게 되나요? 합격 노하우가 있다면?**

가장 중점적으로 준비하던 것은 IELTS였습니다. 사실 필리핀에 있을 때부터 꾸준히 영어 학습을 해왔기 때문에 성적을 얻는 데는 크나큰 무리는 없었습니다. 필리핀인들에게 영어는 매우 친숙한 언어이기 때문에 그들과 의사 소통하기 위해서는 영어를 쓸 수밖에 없었기 때문입니다. 필리핀에 있었을 때부터 꾸준히 작문 연습과 회화 연습을 병행하였습니다. 때때로 기출문제를 풀어보기도 하였습니다. 몇 차례 회화 점수가 나오지 않아 마음을 줄이기도 하였지만, 인내심을 가지고 편한 마음으로 임하니 결국 점수를 얻는 데 성공하였습니다.

다른 준비는 팀장님이 요청하시는 대로 준비하였습니다. 이처럼 제가 한 일은 IELTS 성적을 확보한 것밖에 없기 때문에 다른 준비 과정에 대해서는 달리 드릴 말이 없습니다. 그만큼 EDM에 많은 것을 맡기고 영어 성적 확보에만 힘썼습니다.

**Q. 유학을 준비하는 학생들에게 조언 한마디 해주세요!**

영어 실력으로 저보다 월등한 분들이 많기 때문에 준비 자체에 대한 조언을 해드릴 수 없습니다. 다만 학습에 적합한 나이는 없다는 말만은 하고 싶습니다. 삶은 공부의 연속입니다. 만약 본인의 나이에 대해 고민하고 있다면, 주저 없이 도전하라는 말을 하고 싶습니다. 만약 본인에게 타지에서 선진 교육을 받을 있는 기회가 왔다면 과감히 기회를 잡으십시오. 그 기회는 보통 인생에서 다시 찾아오지 않을 기회일 가능성이 높습니다.

**Q. edm유학센터의 장점은?**

위에서 말씀드렸지만 제가 한 것은 IELTS 성적을 확보하는 것밖에 없었습니다. 그만큼 edm 유학센터에서 성적 확보를 제외한 모든 준비 과정을 대부분 도맡아주었습니다. 이에 따라 제 유학 준비 과정은 생각보다 간단하고 순순히 흘러갔습니다. 특히 팀장님께서 많은 정보를 제공해 주셨고, 인내심 있게 영어 성적을 기다려 주신 덕에 마음 편히 준비할 수 있었습니다. 더구나 준비 과정 중에 장학금을 수여할 수 있다는 정보를 주셨고 학교 측에 문의해 주셔서, 무리 없이 장학금을 받을 수 있었습니다. 저는 정말 한 것이 없습니다.

**Q. 현재 과정 이후에 어떤 계획을 세우고 계신지요?**

더불어 살 수 있는 세상을 만드는 것이 저의 꿈입니다. 한 사람의 힘으로 세상을 온전히 바꿀 수 없습니다. 다만 한 사람의 인생만이라도 살만하도록 바꿀 수 있다면, 세상을 바꾸는 한 걸음을 내디딘 것과 마찬가지입니다. 이를 위해 학습을 통해 일정 수준까지 지식을 축적하고 싶습니다. 이후에 좋은 기회가 온다면 박사 과정까지 마치고 싶습니다. 불평등에 고통받는 이들을 직접적으로 돕는 것은 물론, 그들에게 지속적인 발전의 기회를 줄 수 있는 총체적인 시스템을 마련하고 싶습니다.

# 공무원 국비유학

공무원 국비 유학은 해외에서 유학할 때 필요한 학비와 체류비 등을 정부에서 지원해 주는 프로그램을 말하며, 매년 중앙부처와 시, 도청 그리고 공공기관에서 일정한 숫자의 공무원들을 국비유학 대상으로 선발하고 있습니다. 국비 유학 대상으로 선발되기 위해서는 경력과 더불어 어학을 증명할 수 있는 시험 점수를 제출해야 하는데요. 유학 과정지원에 필요한 서류들과 어학점수, 자격 기준은 기관마다 각기 다르기 때문에 재직하는 기관 또는 인사처에 직접 문의하여 필요한 서류들과 자격 기준을 확인하고 선발이 완료되면 edm유학센터에 문의하셔서 지원하고자 하는 전공과 연결된 대학원 수속을 하시면 됩니다.

## 공무원 국비유학 절차 순서

1. 기관에서 대상자 선발
2. 어학 시험 제출 (기관마다 조건 상이)
3. 영국 대학원 지원 서류 준비
4. 영국대학원 지원
5. 영국대학원 입학 허가
6. 학생비자 신청
7. 입학

## 과정 및 추천 대학 소개

### 1) 장기국외훈련과정(1+1 학위+직무 프로그램)

가장 대표적으로 많은 공무원들이 선택하는 과정인 '1+1(학위+직무) 프로그램'은 이론과 실무의 조화를 통해 국외 훈련을 강화하는 방식으로 운영되며 인사혁신처와 MOU체결된 대학에서 총 2년 동안 영국 석사학위 취득이 가능하며 2년 중 1년은 현지 기관에서 직무훈련 과정이 진행됩니다.

- 1년 차 : MOU 체결 대학에서 학위과정 이수 + 2년 차 : 국제기구, 정부 기관 등에서 직무훈련

### \* MOU 체결 영국대학 \*

University of Birmingham : MA Global Public Policy (with Integrated Placement) (2년)

University of Exeter : MPA Master of Public Administration with Applied Study (21개월)

University of Sheffield : Urban and Regional Planning with Advanced Practice (2년)

University of York : MPA Public Administration with Professional placement (2년)

University of Kent : Two Year Master's in International Social Policy MA (2년)

- 장점 : 2년 동안 체류할 수 있는 비자가 한 번에 나옴

두 번째 해에는 직무 훈련으로 실제 영국 업무 환경을 경험할 수 있음

- 단점 : 높은 IELTS 점수. 학교와 전공 선택이 제한적

## 2) 1년 석사예비과정 + 1년 석사

영국의 석사학위과정은 1년으로 시간과 비용을 절약할 수 있으나 1년간의 짧은 기간 동안 연구 및 논문을 작성해야 하므로 쉽지 않은 학업을 소화해야 하며 높은 언어 능력을 필요합니다.

그렇기 때문에 석사예비과정(프리마스터)를 통해 기본 영어, 전공 관련 기본 지식 과목, 논문 및 발표에 필요한 아카데믹 영어 스킬 등을 다룰 수 있기 때문에 1+1 전공 외 다른 전공을 희망하거나 IELTS 요구 점수가 낮은 학교를 원할 경우 그리고 해외 경험이 없거나 영어가 부족한 분들이 선택하게 됩니다.

이를 위해서는, 미리 정부 지원처에서 2년의 학비 전액을 지원할 수 있는지 등을 알아보아야 하며, 학생비자는 각 과정 시작 전에 각각 신청해야 하는 것을 유념해야 합니다.

- 장점 : 낮은 UKVI IELTS 성적 5.5 이상 요구 / 대학 및 전공 선택의 폭이 넓음
- 단점 : 소속기관 승인 필요 & 현지 비자 연장 필요  
(예외. 비자가 한 번에 나오는 Integrated Pre-Master 프로그램 QMUL)

전공	학교
경영	Sheffield, Glasgow, Cranfield, Durham, Exeter, Sussex, York, Westminster, UEA, Nottingham, Surry, Lancaster, Liverpool, Essex
국제관계	Sussex, Newcastle, Sheffield, Lancaster, York, Nottingham, UEA, Essex, Glasgow, Durham, RHUL, Liverpool, SOAS
국제개발	Sussex, Sheffield, UEA, Essex, York, Cranfield, Newcastle, SOAS
컴퓨터 공학	Liverpool, Aston, Southampton, Nottingham, Sussex, Sheffield, Essex, RHUL, Lancaster
교육학	Sussex, Sheffield, York, Nottingham, Southampton, Sheffield, UEA, Newcastle
TESOL	Sheffield, Aston, Southampton, Nottingham, Liverpool, Essex, Glasgow
Media	Sussex, City, Newcastle, Sheffield, Cardiff, Lancaster, UEA, Essex, Brighton, Goldsmiths, York, Southampton, Liverpool, Nottingham
법학	Sussex, Newcastle, Lancaster, Nottingham, City, Glasgow, Durham, Southampton, Sheffield, Lancaster, Liverpool, Southampton(해양법)
금융, 재무	Sussex, UEA, Essex, Exeter, Durham, Strathclyde, Sheffield, Lancaster
환경 공학	Liverpool, York
우주항공 공학	Sheffield, Southampton, Glasgow, Strathclyde, Liverpool
사회정책	York, Nottingham, Southampton, Sheffield
박물관, 갤러리	Newcastle, Goldsmiths, Durham, NTU, Essex
조경, 도시계획	Newcastle, Sheffield, Liverpool, Cardiff, Brighton

### 3) 이외 2년 석사 과정 추천 학교 (전공별 나열)

MOU가 체결된 대학은 아니나 2년 과정을 제공하는 대학원들도 아래와 같이 있으니, 원하는 전공 및 대학이 있을 경우 지원에 참고하면 됩니다.

구분	학교명	전공명
공공행정학(MPA)	London School of Economics and Political Science, University of London	Master of Public Administration (MPA) 21months
사회복지학 (Social Work)	University of Leeds	Social Work MA (24 months full time)
경영학 (Business)	University of Brighton	Marketing MSc (Full-time 2 years with placement) Management MSc (Full-time 2 years with placement) Finance and Accounting MSc (Full-time 2 years with placement)
	Northumbria University	2 Years Full-Time (with Advanced Practice in second year)  Business with Human Resource Management MSc Marketing MSc Digital Marketing MSc Finance MSc International Finance and Investment MSc
컴퓨터 (Computer/Data Science)	Royal Holloway, University of London	Data Science and Analytics with a Year in Industry MSc Artificial Intelligence with a Year in Industry MSc
	University of Surrey	Data Science MSc Full-time (with placement) Information Security MSc Full-time (with placement)
	University of Kent	Statistical Data Science with an Industrial Placement – MSc (2years)

# 인기 전공 소개

경영학 Business/Management

마케팅 Marketing

경영학석사 MBA

스포츠 Sports

관광&호텔경영학 Hospitality Management

미디어&커뮤니케이션 Media&Communication

컴퓨터과학 Computer Science

데이터사이언스 Data Science, Big Data, Data Analytics

의학 Medicine

약학 Pharmacy

의생명과학 Biomedical Sciences

심리학 Psychology

개발학 Development Studies

교육학 Education

예술경영 Arts management



# 경영학

## Business / Management

영국 학석사 인기 전공 중 하나인 경영학, Management는 경영자로서의 소양을 키우기 위한 전공으로 실제 회사 경영에 필요한 지식을 체계화하고 이를 전달하기 위해 경제학에서 독립한 학문입니다. 넓게는 국민 경제, 좁게는 기업에서 발생하는 실제적인 문제들을 다루게 되며 우리가 살고 있는 세계의 중심적인 문제, 즉 경제와 조직이 어떻게 기능하는지, 그리고 조직의 목표를 달성하기 위해 자원이 어떻게 할당되고 조정되는지 조사합니다. 또한 경제학의 이해와 경제의 전반적인 작용은 전 세계적으로 일어나고 있는 정부 정책 결정, 기업의 행동, 그리고 경제 시스템의 거대한 변화를 이해하기 위해 점점 더 필요한 학문으로 여겨지는 분야입니다.

경영학 석사, 박사 학위를 위해 학교를 선택할 때 학교 랭킹, 인지도 등도 매우 중요하지만 좋은 비즈니스 스쿨은 Triple Accreditation을 받은 학교인지를 따져보는 것이 좋습니다.

국제경영대학발전협의회(AACSB), MBA 협의회(AMBA), 유럽경영대학협의회(EFMD) 등 세계 3대 경영대학원 인증기관으로부터 인증을 받게 되면, Triple Crown 경영대학원이라는 명칭을 얻게 됩니다. 이들 세 기관으로부터 동시에 인증을 받아 3관왕(Triple accreditation)을 달성한 경영대학은 전 세계 50여 개에 불과하기에, 트리플 크라운을 달성하게 되면 세계적인 명문학교의 반열에 오르는 영광을 얻게 됩니다. 그중 유럽에 위치한 경영대학원이 68.2%를 차지하고 있으며, 그중에서도 영국의 대학교가 26개로 가장 높은 비율을 차지하고 있습니다.

### >> Triple Accredited Business Schools 영국 대학 목록

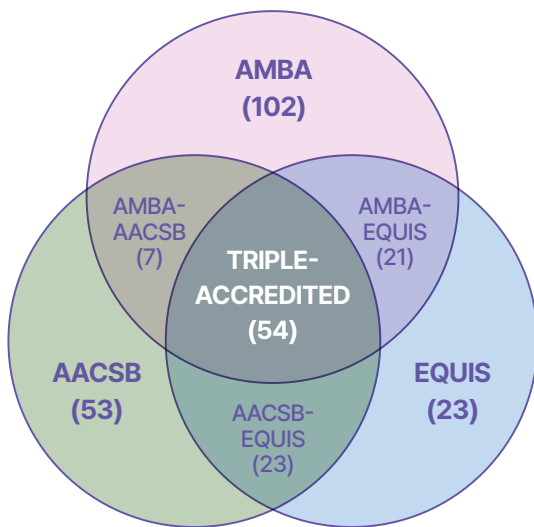

- Adam Smith Business School, University of Glasgow
- Alliance Manchester Business School, University of Manchester
- Aston Business School, Aston University
- Bayes Business School, City, University of London
- Birmingham Business School, University of Birmingham
- Bradford University School of Management, University of Bradford
- Cranfield School of Management, Cranfield University
- Durham University Business School, Durham University
- Henley Business School, University of Reading
- Imperial College Business School
- Kent Business School, University of Kent
- King's Business School, King's College London
- Lancaster University Management School, Lancaster University
- Leeds University Business School, University of Leeds
- London Business School
- Loughborough University School of Business and Economics
- Manchester Metropolitan University Business School
- Newcastle University Business School
- Nottingham University Business School
- Open University Business School
- Sheffield University Management School, University of Sheffield
- Strathclyde Business School, University of Strathclyde
- University of Edinburgh Business School, University of Edinburgh
- University of Exeter Business School, University of Exeter
- University of Liverpool Management School
- Warwick Business School, University of Warwick



## ● 졸업 후 진로

비즈니스 애널리스트 / 회계 분야 / 사업가 / 광고, 마케팅 / 보험계리 전문가 / 예술관리자 /  
 홍보 담당관 / 투자은행 / 금융 애널리스트 / 기업경영 컨설턴트

## ● 주요대학

University	Course Name (대표 전공명)
King's College London, University of London	<ul style="list-style-type: none"> <li>• Business Management BSc (Hons)</li> <li>• Business Management with Year in Industry BSc (Hons)</li> <li>• Economics and Management BSc (Hons)</li> <li>• International Management BSc (Hons)</li> </ul>
University of Bath	<ul style="list-style-type: none"> <li>• Business with work placement BSc (Hons)</li> <li>• International Management with study or work abroad BSc (Hons)</li> <li>• Management BSc (Hons)</li> </ul>
UCL (University College London)	<ul style="list-style-type: none"> <li>• Management Science BSc (Hons)</li> <li>• Information Management for Business BSc (Hons)</li> </ul>
University of Warwick	<ul style="list-style-type: none"> <li>• International Management (including year abroad) BSc (Hons)</li> <li>• Management BSc (Hons)</li> </ul>
London School of Economics and Political Science, University of London	<ul style="list-style-type: none"> <li>• Management BSc (Hons)</li> </ul>
University of Exeter	<ul style="list-style-type: none"> <li>• Accounting and Business BSc (Hons)</li> <li>• Business Analytics BSc (Hons)</li> <li>• Business and Environment BSc (Hons)</li> </ul>
University of St Andrews	<ul style="list-style-type: none"> <li>• Economics and Management BSc (Hons)</li> <li>• Management BSc (Hons)</li> </ul>
Durham University	<ul style="list-style-type: none"> <li>• Accounting and Management with Foundation BA (Hons)</li> <li>• Business and Management BA (Hons)</li> <li>• Economics with Management BA (Hons)</li> </ul>
City, University of London	<ul style="list-style-type: none"> <li>• Business Management BSc (Hons)</li> <li>• Business with Finance BSc (Hons)</li> <li>• Business with Marketing BSc (Hons)</li> <li>• International Business (with term abroad and placement year) BSc (Hons)</li> </ul>

# 마케팅

## Marketing

마케팅(Marketing)은 수요를 관리하는 경영학의 한 분야로 판매 행위를 어떻게 구성하고 전달할 것인지에 대한 모든 일련의 행위를 포함하며, 상대방이 자신에 대해 가지고 있는 잠재 욕구를 자극하여 필요로 하게끔 만드는 행위와, 상품과 용역을 생산자로부터 소비자에게 원활히 이전하기 위한 비즈니스 활동을 말합니다. 따라서, 마케팅 전공에서는 소비자의 행동, 시장 조사, 광고 및 판촉, 디지털 마케팅, 브랜딩, 공급망 관리, 커뮤니케이션, 국제 마케팅 등에 다양한 학문의 공부를 하게 되며 이를 통해 생산자와 소비자의 희망을 결합해서 능률적인 공급을 도모해 소비자의 잠재적인 요구와 욕구를 자극하는 계획을 수립하고 실천하는 방법을 배우게 됩니다. 마케팅 전공은 아주 다양한 분야 모두 중요시되는 학문이기 때문에 많은 직종으로 진출하고 있으며 창업이나 자기 계발 등의 경로도 선택할 수 있어 많은 발전 가능성이 있는 학문입니다.

### >> 마케팅 석사 관련 전문가 코멘트!

대부분의 마케팅 전공 대학원들은 해당 분야를 매우 깊이 있게 다루기에 비즈니스 관련 전공자를 선호하나, 비전공자가 지원할 수 있는 마케팅 석사 과정도 있으니, 본인의 스펙에 맞는 대학원을 잘 선별하여 지원하는 것이 좋습니다.

### 마케팅 전공자만 지원 가능한 대학원/전공 리스트

(전공자 지원 가능) 대학원명	전공명
University of Warwick (Warwick Business School)	MSc Marketing & Strategy
Lancaster University (Lancaster University Management School)	MSc Advanced Marketing Management
University of Bristol	MSc Marketing
University of Bath	MSc Marketing

### 비전공자도 지원 가능한 대학원/전공 리스트

(비전공자 지원 가능) 대학원명	전공명
University of Warwick (Warwick Business School)	MSc Business with Marketing
University of Manchester (Alliance Manchester Business School)	MSc Marketing
University of Leeds (Leeds University Business School)	MSc International Marketing Management
King's College London (King's Business School)	MSc International Marketing
Lancaster University (Lancaster University Management School)	MSc Marketing

## ● 졸업 후 진로

사업 개발 매니저 / 마케터 / 비즈니스 애널리스트 / 투자은행 / 경영 컨설턴트 / 마케팅 매니저 / 리테일 매니저

## ● 주요대학

University	Course Name (대표 전공명)
University of Bath	<ul style="list-style-type: none"> <li>• Management with Marketing with work placement BSc (Hons)</li> <li>• Marketing MSc</li> </ul>
City, University of London	<ul style="list-style-type: none"> <li>• Business with Marketing BSc (Hons)</li> <li>• Marketing Strategy and Innovation MSc</li> <li>• Marketing Communications MA</li> </ul>
Durham University	<ul style="list-style-type: none"> <li>• Marketing and Management BA</li> <li>• Marketing MSc</li> </ul>
Lancaster University	<ul style="list-style-type: none"> <li>• Advertising and Marketing BA (Hons)</li> <li>• Marketing BSc (Hons)</li> <li>• Marketing Management BSc (Hons)</li> <li>• Marketing MSc</li> </ul>
University of Leeds	<ul style="list-style-type: none"> <li>• International Business and Marketing BSc</li> <li>• Business Management with Marketing BA</li> <li>• International Marketing Management MSc</li> <li>• Marketing Management with Advertising MSc</li> <li>• Consumer Analytics and Marketing Strategy MSc</li> </ul>
University of Exeter	<ul style="list-style-type: none"> <li>• Marketing and Management BSc (Hons)</li> <li>• Marketing MSc</li> </ul>
Loughborough University	<ul style="list-style-type: none"> <li>• Marketing and Management BSc (Hons)</li> <li>• Marketing MSc</li> </ul>
University of Bristol	<ul style="list-style-type: none"> <li>• Marketing BSc</li> <li>• Marketing MSc</li> <li>• Management (Marketing) MSc</li> </ul>
University of Liverpool	<ul style="list-style-type: none"> <li>• Marketing BA (Hons)</li> <li>• Marketing with a Year in Industry BA (Hons)</li> <li>• Marketing MSc</li> </ul>
University of Southampton	<ul style="list-style-type: none"> <li>• Marketing BSc (Hons)</li> <li>• Marketing with Placement Year BSc (Hons)</li> </ul>

# 엑시터 대학교 University of Exeter

이름: 정\*윤

학교: University of Exeter, BSc Business Economics



### Q. 지금의 국가와 학교로 유학을 결정하게 된 이유는?

가장 먼저 고려했던 점은 언어입니다. 공부를 할 수 있을 정도로 알아듣고 사용할 수 있는 외국어는 영어가 유일했기 때문에 학업 국가 역시 영어를 사용하는 국가를 위주로 선택하고자 했습니다. 다른 국가보다 영국을 택한 이유는 제가 배우고자 한 전공이 상경 계열이었고 경제학 강국으로 알려진 영국에서 수학하고 싶단 생각이 있었기 때문입니다. 또한 영국의 타 국가보다 짧은 학사 일정 역시 결정에 큰 역할을 했습니다. 우리 학교를 선택한 이유 또한 비슷합니다. University of Exeter는 경영학으로 유명세가 있어 경제와 경영을 더 심도 깊게 학습할 수 있을 것 같아 결정했습니다.

### Q. 지원 준비를 할 때 합격 가능성을 높이기 위해 준비했던 본인만의 노하우가 있다면?

학교가 요구하는 점수와 영어 실력이 있다면 그 외에 날 분별시킬 수 있는 것은 자기소개서라고 생각합니다. 특히, 틀에 얽매이지 않고 자기소개서를 작성할 수 있기 때문에 내가 과연 이 과정을 정말 배우고 싶은지, 이 전공과 나의 관심 분야가 일치하는지, 학교가 바라는 인재상과 자신이 부합하는지를 더 자유롭게 설명할 수 있었습니다. 고로, 저는 합격 가능성을 높임에 있어 자기소개서에 더 열중했던 것 같습니다. 과거의 경험을 기반으로 하여 학교와 지원하는 과정에 어울리는 사람임을 강조하는 것이 중요했던 것 같습니다.

### Q. 전반적인 학교 분위기는 어떤가요? 학교 장점이 있다면?

제가 느낀 바로는 대체로 건전하고 스포티한 분위기였습니다. 주변의 친구들도 운동 관련 동아리들에 하나 이상 가입되어 있었으며 학교 체육 시설 역시 사람이 늘 많았습니다. 하지만 그와 동시에 자신이 맡은 과제나 하고 싶어 하는 공부 역시도 소홀히 하지 않아서 주변에 있는 사람들로 하여금 그에 동조되게 하는 분위기가 형성되었던 것 같습니다. 학교 도서관에는 시험 기간이 아닌 때에도 늘 많은 학생이 공부하는 모습을 볼 수 있습니다. 저 또한 운동과 학업 모두에 열중하며 학교를 다닐 때만큼은 건강한 생활 습관과 공부 습관을 지닐 수 있게 되었습니다.

### Q. 이수했던 과정의 수업은 어떤 과목이 있으며, 어떻게 진행이 되었나요?

제가 1학년 때 이수한 과목은 marketing, management, economics (microeconomics & macroeconomics), statistics 등 상경 계열에 있어 필수적인 과목들을 수강했습니다. 강의는 seminar와 lecture로 나뉘어 진행되었는데 저희는 코로나의 여파로 인해 온라인 다수





의 인원이 모여야 하는 lecture는 온라인 강의로 들었습니다. 먼저 lecture를 수강한 후에, 소수의 그룹 인원이 듣는 seminar에 참석하여 다시금 수업을 듣고 질문 혹은 과제 등 course work를 하는 식으로 수업이 진행되었습니다.

**Q. 수업을 하면서 가장 어려웠던 점은 어떤 것이 있나요?**

큰 어려움은 없었지만, 에세이로 작성하는 과제나 그룹 과제에서 난항을 겪었다고 할 수 있을 것 같습니다. 기존 한국의 교육 체계에서는 에세이로 된 과제를 받아볼 일이 적어 파운데이션 과정을 진행하지 않았다면 어떠한 포맷으로 어떻게 작성해야 할지에 대해 막막했을 듯합니다. 그러나 파운데이션 과정을 통해 여러 선생님이 알려주신 형식에 익숙해져 있는 상태로 대학에 진학하여 큰 무리 없이 과제를 작성할 수 있었습니다. 그 외에 그룹 과제는 예상치 못한 문제였는데 다양한 문화를 배경으로 하는 학생들이 모여 프로젝트를 진행하다 보니 그 속도와 작업에 있어서 차이가 있었습니다. 경영학의 특성상, 그룹 프로젝트가 많은데 여러 그룹 프로젝트를 진행하며 다양한 학생들과 의견을 좁히고 과제를 마무리하기까지 생각보다 차질이 많아 어려웠던 기억이 있습니다.

**Q. 학교 주변의 생활환경은 어떤가요?**

학교 주변에서 약 20~30분 정도만 걸어가면 도시 중심이 나옵니다. 도시 중심에는 영화, 운동, 쇼핑 등 다양한 문화생활이 가능하며 기차역도 가까워 교통도 편리한 축에 속합니다. 기숙사는 1학년의 경우 학교 기숙사를 이용하게 되는 경우가 많은데 학교 기숙사는 작지는 깔끔하고 안전하다는 느낌을 받았습니다. 다만, 전 세계적으로 물가가 상승하고 파운드 역시 상승하는 추세인지라 생활비가 다소 많이 듭니다. 그럼에도 외식이나 교통수단을 자주 이용하지 않는다면 아주 큰 부담은 아니리라 생각됩니다.

**Q. 유학을 준비하는 학생들에게 조언 한마디 해주세요!**

위의 질문에 대한 답처럼 저는 자기소개서를 중시했기에 그 부분에 있어 큰 도움을 받았습니다. 파운데이션 과정에서 Rachael 선생님은 학생들의 자기소개서를 끊임없이 첨삭해 주셨고 매끄럽지 못한 문맥이나 문장을 정리해 주셔서 제 자기소개서 초안보다 매우 유려하고 깔끔한 글을 작성해 낼 수 있었습니다.

홍혜진 선생님도 UCAS로 대학을 지원할 때 어려움이 없게 도와주시고 다음에 대학에 진학해서도 지속적인 관심을 두셨습니다. 다른 선생님들도 늘 주변에서 독려해 주시고 수업에 대한 궁금증이나 과제에 있어 많은 도움을 주시려고 노력해 주셔서 저도 열의를 갖고 과정에 임할 수 있었습니다.

**Q. edm유학센터와 함께 지원 준비를 함께하셨는데, 어떤 도움을 받으셨었나요?**

유학은 자신의 견문을 넓히고 더 다양한 사람, 문화, 환경과 접하며 원하는 학문을 수학할 수 있는 유익한 길입니다. 비단 외부 환경뿐만 아니라 나에 대해서도 더욱 잘 알 수 있게 되기에 좋은 기회가 될 수 있음은 분명합니다. 그러나 많은 경우에 유학은 우리나라 대학에 진학하는 것보다 더 많은 수고와 금전적인 지원을 필요로 합니다. 예상치 못했던 문제들을 당면하기도 하고 그 문제들을 풀어가면서 힘들기도 하겠지만 그럼에도 저처럼 유학을 선택하고자하신다면 그 과정에 있어 많은 결실을 얻으시길 바라겠습니다.

**Q. 현재 과정 이후에 어떤 계획을 세우고 계신지요?**

대학에 진학하기 전부터 전략 컨설팅에 관심이 많아 다음에 컨설팅 업계에서 종사하고 싶습니다. 그 과정에서 더 수학하고자 하는 학문이 생긴다면 석사까지도 진학할 계획입니다.

# 리즈 대학교 University of Leeds

이름: 김\*선

학교: University of Leeds, Business Management



UNIVERSITY OF LEEDS

### Q. 지금의 국가와 학교로 유학을 결정하게 된 이유는?

제가 현재 전공하고 있는 학과는 특수한 학과여서 어떠한 학문에 대해서 배우기보다는 암기 위주로 이루어졌었습니다. 저는 보다 폭 넓고 다양한 방법과 관점으로 공부를 해보고 싶었기 때문에 학부 편입을 되었습니다. 편입을 위한 학교를 고르는 것은 어렵지 않았습니다. 정말 단순하게도 저는 해리포터 시리즈를 좋아해서 영국을 선택하였고, 영국 편입 가능한 학교 중에 가장 좋은 두 학교 중 Leeds 를 선택하게 되었습니다.

### Q. 유학을 결심하고 나서 준비 과정은 어떻게 되나요?

저는 필요한 조건들을 전부 충족한 상태로 유학을 결심한 것이었기 때문에 준비하는 과정이 어렵지 않았습니다. 제가 지원한 Business Marketing은 정원이 존재했고, 조금 늦게 지원한 저는 다음 연도에 지원하라는 연락을 받게 되었습니다. Leeds 이외에 다른 학교들로부터도 합격이 가능하다는 연락을 받았지만, 1년을 더 기다려서 이번 연도에 진학하게 되었습니다.

### Q. edm유학센터와 지원 준비를 함께하셨는데, 어떤 도움을 받으셨었나요?

기본적인 서류들 모두 edm에서 자세히 알려주셔서 복잡하지 않게 해결할 수 있었습니다. 저는 다른 과정들과 다르게 제가 직접 작성해야 하는 서류는 휴학 기간에 관한 짧은 personal statement 밖에 없었습니다. 당락을 결정하는 서류가 아니라 신경을 쓸 부분이 많지는 않았지만, 글을 써야 한다는 부담감이 있었습니다. 그럴 때



마다. edm담당자님께서 정말 편하게 써도 된다고 이야기해 주셔서 잘 마무리 지을 수 있었던 것 같습니다.

### Q. 유학을 준비하는 학생들에게 조언 한마디 해주세요!

아직 저도 유학을 준비하는 과정에 있습니다. 저는 1년을 기다려서라도 이 학교에 가는 결정을 한 것을 적어도 지금은 후회 하지 않고 있습니다. 원하는 학교와 학과를 가려고 노력하는 그 과정이 언젠간 도움이 될 것이라고 생각하고 있습니다. 그리고 유학원 담당자님께서 정말 사소한 질문에도 정성스럽게 알려주셔서 걱정쟁이인 저도 조금은 두려움을 잊고 준비할 수 있었던 것 같습니다. 그러니까 아주 사소한 질문이라도 꼭 물어보시는 게 좋을 것 같습니다!

### Q. 현재 과정 이후에 어떤 계획을 세우고 계신지요?

먼저 가장 큰 목표는 졸업입니다. 3년간 학부 생활을 잘 마치고 유학 생활이 저에게 맞다면 대학원 진학도 고려해 보려고 합니다. 영국은 석사가 1년이기 때문에 가능하다면 석사 생활까지 끝내고 한국에 들어올 예정입니다.



# 경영학석사 (MBA)

## Master of Business Administration

MBA는 Master of Business Administration의 약어로, 전문적인 경영 교육을 받고자 하는 학생들을 위한 대학원 학위입니다.

학문적인 면만 추구하는 일반적인 경영학 석사와는 달리 경영대학원(business school)에서 재무, 회계, 마케팅과 같은 기본적인 Management Tool에 대한 경영학 이론을 습득하여 이를 토대로 다양한 Case Study와 프로젝트를 통하여 실제 상황에 적응하는 훈련을 하는 과정으로 고도의 실무적인 프로그램(Practical Programme)을 실시하여 기업 엘리트를 배출하는 것을 목적으로 하는 과정입니다.

그렇기 때문에 MBA는 교육과정의 특성상 학문적 능력(GPA)을 중요시하는 일반 경영석사과정과 다르게 경력, 영어, SOP, 추천서, 인터뷰, GMAT(요구 시)가 중요한 요소로 심사되는데 특히, 경력의 경우 관련 직장 경력이 최소 3년 이상이 필수인 학교가 많으며 실제로 MBA과정에 진학한 학생들의 평균 직장 경력은 6~7년 정도이기 때문에 MBA 수업은 이미 경험이 있는 경력자를 상대로 하여 일반 경영 석사보다 실무적인 그룹 토론, 케이스 스터디, 프레젠테이션 위주로 진행됩니다. 고로 경력도 필수이지만 수업에 참여할 수 있는 수준의 높은 영어 실력이 필요하며, 대부분의 MBA 과정 심사에 직무/경력 관련 인터뷰가 요구되고 있습니다.

영국 MBA로 지원을 희망할 경우, 학사 학위가 없지만 충분한 경력(학교마다 상이)이 있는 경우에도 지원이 가능하며, LBS(London Business School, 1~2년), MBS(Manchester Business School, 18개월) 등을 제외하고는 거의 full time 12개월 과정으로 구성됩니다. 학비의 경우 일반 경영 석사 과정보다 비싼 편이며 학교에 따라 지원 시, GMAT이 필요한 경우와 필요 없는 경우로 나누어집니다.

GMAT 요구여부	학교명
GMAT 필수제출인 학교	맨체스터대학교 (University of Manchester) 워릭대학교 (University of Warwick) 씨티대학교 (City, University of London)
GMAT 필수제출 아닌 학교	랑카스터대학교 (Lancaster University) 바스대학교 (University of Bath) 리즈대학교 (University of Leeds)

● 졸업 후 진로

기업가 / 기업 컨설턴트 / 재무 및 투자자 / 기업 창업 / 경영 전문가 / 기업 지속가능성 전문가 등

● 주요대학

University

London Business School

University of Cambridge (Judge)

University of Oxford (Said)

Imperial College Business School

Warwick Business School

University of Manchester (Alliance)

University of Edinburgh Business School

Cranfield School of Management

Durham University Business School

City's Business School

Leeds University Business School

Lancaster University Management School

Southampton Business School

Bath School of Management

Nottingham University Business School

University of Strathclyde Business School

The University of Sussex Business School

Aston Business School

Brunel Business School

Glasgow (Adam Smith)



# 맨체스터 대학교 University of Manchester

이름: 최\*문

학교: University of Manchester, MBA



**Q. 자기소개를 해 주세요.**

이번에 맨체스터 대학교 풀타임 MBA에 40% 장학금 조건으로 합격한 최해문입니다.

**Q. 합격을 축하해요! 합격 소감 부탁드립니다.**

아휴 너무 기쁘죠! 학비 넣어야 하는데 Brexit 환율 어디까지 떨어지나 버티면서 매일 네이버에 파운드 검색하고 있네요^^;

**Q. 지금의 국가와 학교로 유학을 결정하게 된 이유는?**

공대 졸업 후 국내 ICT 대기업에서 4년 정도 일하다가 커리어 접프를 위해 MBA 진학을 준비하게 되었어요. 원래 하던 업무가 개발 PM 업무인데, MBA 후에 기술 기획/기술 경영 쪽으로 확실히 커리어를 구체화하려고 했죠. FAANG(Facebook, Amazon, Apple, Netflix, Google)과 같은 거대 외국계 ICT 기업에서 일하고 싶은 마음도 있었어요. MBA 하는 사람들은 Location, Position, Industry 이 세 가지 중 하나 이상을 바꾸려고 MBA를 하는 거라는데 저의 경우 Location이었던거죠.

영국이었던 이유는 Brexit로 인한 2년 비자 제공과 유럽 중 유일한 영어권이라는 게 컸어요. 다른 나라 말은 할 자신 없고(스페인어 아주 조금 하는 정도...ㅠㅠ) 미국은 MBA가 2년인데 그건 비용 감당이 안 되고... 과정 1년에 영어권이고 졸업 후 워킹 비자 필요 없고 있어 보이는(?) 영국으로 골랐어요.

**Q. 유학을 결심하고 나서 준비 과정은 어떻게 되나요?  
합격 노하우가 있다면?**

GMAT 점수가 있는 상태라서 짧게 집중해서 마무리한 것 같아요.

**• 7월 - 유학원 탐색**

근데 귀찮기도 하고 평일엔 일을 해야 하니까 몇 군데 못 다녔어요. edm 유학센터 담당자분이 너무 좋고, 상담하면서도 긍정적이고 적극적인 태도를 보여주셔서 믿고 그냥 진행했는데, 지금 보면 완전히 잘한 선택이었네요^^

\* Tip1: 제 경험상 유학원은 실력과 경험도 중요하지만, 컨설턴트와 본인과의 케미가 제일 중요한 것 같아요. 유학원이 얼마나 많은 합격자를 배출했던 내가 합격 못 하면 아무 의미 없는 거잖아요. 특히 에세이 같은 건 애정을 가지고 봐줄수록 좋은 버전이 나오는 거니까, 이 사람이 얼마나 나를 적극적으로 케어해 줄 거냐, 가 중요해요. 제 개인적으로는 담당자분이 매우 supportive하게 느껴졌고, 케미가 정말 좋았던 것 같아요. 장문의 카톡으로 질문해도 하나하나 답변해 주시고, 외부 교육 중에도 urgent하게 대응해 주셔서 감사했습니다.

\* Tip2: 정확한 상담을 위해 저는 CV를 작성해서 들고 돌아다녔어요. 미숙하더라도 미리 본인이 스스로 작성해 보세요. 유학원과 학교 결정할 때도 도움이 되고 나중에 그걸 토대로 원서 CV 작성 때도 도움이 많이 돼요.



• 8월 - 유학원 계약, CV 검수, 학교 선정, 추천서 contact

\* Tip1: 저는 하고 싶은 일이 명확했기 때문에 유학원에서 준 자료들을 기반으로 일주일도 안 돼서 선택한 것 같아요. (Biz Administration 순위가 높은 학교 > 그 중 Tech.에 base를 두거나 Techno MBA를 제공하는 학교) 지역 명성 분위기가 따지다가 마지막엔 어차피 순위대로 넣게 되더라고요.

\* Tip2: CV는 마지막 순간까지도 수정하게 되더라고요...(CV\_최종\_진짜최종\_진짜진짜최종.docx ...ㅋㅋㅋ) 학교 별로 요구하는 format이 다른 경우도 있고, 학교 인재상에 따라 내용 순위를 바꾸는 등 그렇기 때문에 어느 정도 완성이 되면 stop하고 essay로 넘어가세요. CV에 공을 들이려면 끝이 없더라고요. 그렇지만 반드시 어느 정도 완성이 되고 Essay를 시작하세요! MBA Essay의 경우 결국 CV에 작성했던 경력 사항에 대한 디테일(성과, 실패 경험 등)을 묻는 거라서, CV를 작성하면서 아 에세이엔 무슨 썰을 중점적으로 풀어야겠다~ 라는 게 좀 각이 나오거든요.

\* Tip3: 추천서 요청할 때는 예의를 지킵시다! 결국 이것도 애정과 성의의 문제라서, 그냥 가서 써주세요~ 하는 것보다 먼저 내 열정과 성의를 보여주는 게 좋아요. 저는 회사 분에게 받았는데 CV(영문버전 + 한국버전) & 회사에서 그 사람과 했던 프로젝트+내가 그 프로젝트에서 뭐 했는지 간략하게 정리 & 내가 원하는 추천서 방향(리더십과 international experience가 강조되면 좋겠다.) & 추천서 샘플(유학원에서 주는 샘플도 참고하고, 제가 구글링해서 찾은 샘플들도 도움이 많이 되었어요.) & 스타벅스 기프트 카드 이렇게 들고 갔어요. 그리고 무조건 높은 분보다 나를 정말 잘 아는 사람한테 받는 게 좋아요. 한국어로 받았고, 영어로 제가 번역했어요. 번역가 쓰려니까 돈이... 저렴한 분은 써 봤는데 쓰나 마나더라고요? 제가 한 것보다 별로여서 그냥 제가 했어요. 추천서 써준 분들께 식사는 합격 발표 다 나고 나서 제대로 대접했구요.

• 9월 - 일정 산출, 전략 수립, 에세이 작성, 학교 컨택

\* Tip1: Essay 주제가 학교별로 같은 듯 달라요. 그래서 묶을 수 있는 애들을 묶어서 어느 essay부터 쓸지 priority를 정해야 해요. 저는 SoP를 작성하고 거기서 감수분열 시켰어요. 일단 SOP에 성공 경험/실패 경험/장,단점/장기,단기목표/학업계획 을 그냥 줄줄이 다 쓰고 별도로 Achievement essay를 요구하는 곳에는 SoP에 achievement를 빼고, goal essay를 별도로 요구하는 곳에는 SoP에서 goal을 빼고 이런 식으로 했어요. 개별 Essay를 쓸 때 결국 조금 조금 수정하게 되지만, 그래도 토대가 있어서 나왔어요. Admission Page(개인정보 때려 넣고 그런 거)는 Essay 쓰다가 지칠 때 머리 식힐 겸 하세요~ 그래도 deadline 근처까지 기다리지는 말고 무조건 미리 한 번 보세요. Essay 주제는 아닌데 Essay 마냥 길게 써야 하는 복병들이 있을 수 있거든요.(예를 들면 네가 하는 일을 서술하시오. max 2,000자 이런 식으로...)

\* Tip2: 저는 R1/R2에 모든 학교 지원을 끝냈는데요, 가장 가고 싶은 곳은 처음 말고 한 두 번 ~ 세 번째에 넣는 걸 추천해요. 이게 한 두 번이라도 지원을 해 보면 감이 생기고 그러거든요. 저는 target school - dream school - safety school 순으로 넣었어요. 마지막엔 힘이 빠지고 다 귀찮아져서, 저 순서가 괜찮았던 것 같아요.

\* Tip3: 학교에 문의 사항이 있다면 가급적 연락하는 것을 권장합니다. 유학원 담당자분이 서류 넣어 주지만, 유학원 담당자 분이 입학 심사 권한이 있는 것도 아니고 본인 일이잖아요? 내가 이 과정에 관심 있다는 걸 보여주세요. 저는 admission 준비 only 지메일 계정을 만든 다음에 학교별로 메일 폴더를 만들어서 관리했고, 학교별로 담당자랑 100통 이상 주고받았어요. 그분들은 학생 recruit하는 게 일입니다.(그분들 KPI는 그해 원서 접수 숫자 뭐 이런 거 아닐까요...) 절대 안 귀찮아해요. 사소한 것도 그냥 물어





보면서 친분을 쌓으세요. (학교에 무슨 무슨 클럽이 있던데 이거에 관심 있는데 website 공개된 것 이상의 정보를 받으려면 어떻게 해야 해? 뭐 이런 거 한 줄이라도...) 결국 학교 입학 기준만 얼추 맞추면(학점, 성적, 에세이 등등) 누가 더 잘났냐 보다 누가 더 오고 싶어하냐 싸움이었던 것 같아요. 에세이도 누구든 공들여서 써올 거고, 학점도 시험 성적도 같으면 더 오고 싶어하는 사람을 뽑겠죠?

• 10월 - 에세이 작성, 학교 방문

에세이 쓰느라 스트레스받은 거 말고 별 기억이 없네요. 저는 마침 영국 출장 일정이 있어서 간 김에 학교도 보고 왔어요. 이것도 미리 연락하면 학교 입학 담당자가 appointment 잡아서 투어 시켜주고 내 CV 검수해 주고 기념품도 주고 별거 다 해주더라고요.

• 11월 - 인터뷰 준비 -> 인터뷰

저는 인터뷰는 모두 Skype로 했고 사실 10월에 학교 방문할 때 입학 담당자가 혹시 물어볼 까봐 common interview Q에 대한 답변을 다 준비해갔어요. (Why MBA, Why UK, What is your goal etc.) 그래서 인터뷰 준비는 좀 대충... 했다가 첫 인터뷰 말아 먹어서(ㅜㅜ) 그 후 열심히 준비했어요.

\* Tip1: 일부 학교(옥스브리지)는 서류 합격한 애들끼리 whatsapp 단톡방을 만들어요. 거기 들어가서 정보도 교환하고 서로 mocking interview도 해주고 그러는데 저는 그게 도움이 많이 됐어요. 굳이 비싼 돈 주고 mocking interview 하지 않아도 study group으로 도움 많이 받았던 것 같아요.

• 12월 - 결과 발표

어찌나 메일함을 refresh 하게 되던지... 졸려서 잠도 못 자고 그런데 넣은 곳 모두 합격하고 MBA 준비 마무리했네요!

\* Tip1: 참, 해커스닷컴 같은 데보다 GMAT Club 같은 외국 MBA 준비 커뮤니티가 훨씬 정보 교환도 빠르고 다양하고 믿을 만해요. 저는 거의 거기 지박령이었던 것 같네요... 거기서 정보 많이 얻으세요! whatsapp 단톡방이나 telegram 단톡방도 거기서 생긴답니다.

추가로, 저는 GMAT은 3개월 걸렸고 누가 GMAT 첫 시험에 540 이상 나와야 3개월 이내에 700 찍을 수 있다는데 저는 한 달 공부하고 첫 시험 560으로 시작해서 세 번째 시험에 졸업했네요.

Q. 유학을 준비하는 학생들에게 조언 한마디 해주세요!

스트레스 많이 받아요. 스스로 스트레스 푸는 방법 하나쯤 확보해 두시는 게 좋아요. 저는 운동으로 풀었어요.

Q. edm유학센터의 장점은?

답변이 빠릅니다. 컨설턴트분도 카톡으로 바로바로 답변해 주시고, essay나 CV 검수 넣으면 하루~이틀 안에 만족스럽게 첨삭된 버전이 오더라고요. 저는 계약 때 한 번 방문하고 나머지는 다 카톡이나 메일로 했어요. 뭐가 진행이 안 된다고 느꼈으면 찾아갔을 텐데 그럴 필요가 없더라고요. 유학원이라는 내가 적극적으로면 적극적인수록 많은 걸 얻어갈 수 있어요.

Q. 현재 과정 이후에 어떤 계획을 세우고 계시는지요?

FAANG(Facebook, Amazon, Apple, Netflix, Google) Senior PM 이 되어 볼까 해요^^... 근무지는 영국/미국도 좋고 Singapore APAC쪽도 좋겠네요. 서른 전에 연봉 1억 한 번 찍어보려고요^^.

# 리즈 대학교 University of Leeds



UNIVERSITY OF LEEDS

Leeds University Business School

이름: 김\*호

학교: University of Leeds, Full Time MBA

### Q. 자기소개를 해 주세요.

안녕하세요. 저는 올해 9월에 영국 리즈대학교 Full Time MBA 과정 30%의 장학금을 받고 진학 예정인 김영호입니다. 저는 대학교에서 기계 공학을 전공하였고 일본의 나라 기계 제작소란 곳에 취업하여, Powder Handling Technology 분야에 지난 11년간 경력을 쌓아 왔습니다

### Q. 합격을 축하해요! 합격 소감 부탁드립니다.

먼저, 많은 도움을 주신 ed:m유학센터와 담당자분께 진심으로 감사의 마음을 전합니다. 직업 특성상 연평균 대략 30회의 해외 출장 일정 속에서 유학을 준비하는 것은 쉽지 않았던 것 같습니다. MBA 과정을 결심하고 매일 조금씩 꾸준히 준비한 것이 좋은 결과와 이어진 것 같습니다. "진정 원하며 꼭 이루어진다"는 말을 몸소 느끼며 다시 한번 가슴이 벅차옵니다.

### Q. 지금의 국가와 학교로 유학을 결정하게 된 이유는?

MBA 과정의 진학을 결심하고 가장 먼저 시작된 고민은 어느 나라, 어느 학교, 그리고 MBA 과정 중 어느 과정을 선택 할지였습니다. 저는 먼저 Full Time MBA코스로 과정을 정하였습니다 현재 다니고 있는 회사를 다니며 병행할 수 있는 과정도 있지만, 업무와 학업을 함께 하는 것에 많은 부담을 느꼈기 때문입니다. 그리고 다음은 국가였습니다. 저는 영국으로 택했습니다. 영국 대학들의 Full Time MBA 과정은 대개 1년 과정으로 대부분의 2년 과정의 타국가와 비교하여 경력 공백을 최소화 할 수 있다는 판단이었습니다. 마지막으로 가장 중요한 학교 선택입니다. 저는 GRE 혹은 GMAT을 따로 준비하지 않았기에 이를 기본 조건으로 요구하지 않는 학교 중 세계 상위 100위 이내의 학교를 기준으로 하여 학교의 폭이 좁아 나갔고 그렇게 선정한 학교 중에서 생활 물가가 양호한 지역을 우선 고려했습니다. 1년이란 짧은 과정이지만, 투자 비용을 고려하면 절대 적지 않은 투자이기에 이 생활 물가는 최종 학교 선정에 주요 기준이 되었습니다. 영국의 경우 지도에서 가운데에 위치한 도시가 비교적 합리적 물가 수준이었기에 저는 최종 리즈대학교 선택하였습니다



### Q. 유학을 결심하고 나서 준비 과정은

#### 어떻게 되나요? 합격 노하우가 있다면?

제가 목표로 한 학교들은 GMAT 혹은 GRE가 기본 요건이 아니었기에 IELTS점수, 이력서, 자기소개서 그리고 인터뷰 준비가 주요 준비였으며, 가장 먼저 중점을 둔 것은 IELTS점수였습니다. 저는 본격적으로 시험 준비에 임하기에 앞서, 저에게 맞는 전략을 어떻게 세울지를 고민 끝에 IELTS모의고사를 먼저 신청하였고 그 결과를 바탕으로 목표 점수를 달성하기 위한 전략을 세웠습니다. 어느 과목의 시간을 더 투자할지, 그리고 전체 몇 달을 투자할지 어느 시험이든 마찬가지로 지칠 수 있고 비효율적일 수 밖에

없기 때문에 세밀하게 계획하고 정한 기간에 목표 점수를 획득 하는 것이 가장 중요한 것 같습니다.

이후 IELTS 목표 달성을 하고 나서, 저는 CV와 SOP(자소서) 준비에 집중하였습니다. 저의 경우 CV와 SOP(자소서) 작성에 관한 경험이나 지식이 매우 부족하였기에, 어떤 방식으로 기술해야 영어권 문화에 맞는 CV와 SOP(자소서)를 작성할 수 있을지 전혀 몰랐습니다. 그리고 사실상 MBA과정의 합격을 좌지우지하는 중요한 것 중의 하나가 바로 SOP(자소서)이었기에 저는 경험 많은 전문가분의 조언을 구하기로 하고 edm유학센터에 도움을 요청하였습니다. 박서희대리님께서서는 아주 섬세하게 저의 자기소개서의 문장 하나하나에서부터 전체적인 틀까지 모두 완벽히 체크해 주셔서 저는 영어 문화권에 어필할 수 있는 매력적인 자소서 완성할 수 있었습니다. 사실이 이 부분에 대한 조언이 가장 핵심이라 판단 됩니다. 개개인의 좋은 경력이 있음에도 그것을 해당 문화에 맞게 적절 기술하지 못하면 목표하는 바를 이룰 수 없기에 꼭 전문가의 조언을 받으라고 권해드립니다.

**Q. 유학을 준비하고 있는 학생들에게 전하고 싶은 메시지나 조언이 있다면?**

조언할 정도의 역량을 제가 가지고 있지 않지만, 경험에서 한 가지만 드립니다. 절대 목표에 향해 성급하게 다가가지 않기를 부탁드립니다. 조금씩 꾸준히 천천히 향하시라고 말씀을 드리고 싶습니다. 목표를 위해 준비 시간을 충분히 가지고 계신 분이 많지 않을 것으로 생각합니다. 하지만, 그것이 스스로에서 부담을 주게 되면, 효율성도 떨어질 뿐 아니라 계획 지속성에도 타격을 줄 수 있습니다. 주어진 시간이 넉넉하지 않을 경우라도 반드시 그 시간 안에서 철저히 세심하게 계획을 세우고 자신에서 무리하지 않도록 한발 한발 앞으로 향하시기를 부탁드립니다.

**Q. edm유학센터와 함께 유학 준비를 하셨는데, 서비스는 어땠나요?**

edm유학센터의 가장 큰 장점은 무엇보다도 경험이 풍부한 훌륭한 전문가분들이라 생각합니다. 준비 과정에서부터 최종 비자 신청까지 확실히 믿고 따를 수 있는 전문가분께서 체계적으로 큰 틀에서부터 서류 하나하나까지 모두 섬세하게 확인해 주시고 도움을 주신다는 점입니다. 한가지 예를 들자면, 서류 작성입니다. 학교에서 요구하는 서류를 그 문화에서 통용되는 형식으로 작성할 수 있도록 도움을 주는 부분입니다. 아무리 자신의 경력이 출중하다 해도, 그리고 아무리 자신의 의지가 강하다 해도, 이를 가장 먼저 어필하는 부분이 서류인데 그 서류의 작성이 한국 국내 서류 형식에 바탕을 두고 있다면, 결국, 자신의 강점을 효과적으로 상대방에게 전달하지 못하게 되고 좋은 결과로 이어질 수 없게 될 것입니다. 이렇게 대부분 해외 유학 경험이 없는 분들에게 부족한 부분인 서류



준비를 해당 기간에서 요구하는 형식에 잘 맞게 작성할 수 있도록 그리고 자신을 강점이 분명히 전달 될 수 있도록 전문가인 서희대리님께서 아주 꼼꼼하게 확인하여 조언을 주시는 부분입니다. 그리고 최종 비자 신청까지 전체적인 흐름 또한 알려주시기에, 이 다음은 무엇을 해야 지 불안해하지 않고 준비 할 수 있도록 도와주시는 부분이 가장 큰 도움이 되었습니다.

**Q. 현재 과정 이후에 어떤 계획을 세우고 계신지요?**

저는 크게 두 가지의 목표를 가지고 있습니다. 먼저 단기 목표로는 MBA 후 현재 근무하고 있는 회사로 복귀하여, 글로벌 비즈니스 전략 매니저로서 경력을 더욱 쌓아 나가는 것입니다. 주 업무로는 분체 처리 기술을 가지고 있는 글로벌 업체들과 협력을 구축하여 현 난류시대의 예측 불가능성에 대비한 해외 업체들과의 협력 시스템 구축을 하는 것이 일차적인 목표입니다.

그 다음의 목표는 MBA 과정에서 습득한 경영 지식과 저의 경력 및 해외 기계장비업체와의 파트너십을 바탕으로 분체기술장비를 한국 시장에 소개하는 것이 개인 사업체를 시작하는 것이 또 하나의 목표입니다. MBA과정에서 배운 지식은 제의 경험을 조각하나 하나를 잘 이어주고 그다음의 한발로 이끌 중요한 역할을 할 것이라 믿습니다. 기획/기술경영 쪽으로 확실히 커리어를 구체화하려고 했죠. FAANG(Facebook, Amazon, Apple, Netflix, Google)과 같은 거대 외국계 ICT 기업에서 일하고 싶은 마음도 있었고요. MBA 하는 사람들은 Location, Position, Industry 이 세 가지 중 하나 이상을 바꾸려고 MBA를 하는 거라는데 저의 경우 Location이었던 거죠.

영국이었던 이유는 Brexit로 인한 2년 비자 제공과 유럽 중 유일한 영어권이라는 게 컸어요. 다른 나라 말은 할 자신 없고(스페인어 아주 조금 하는 정도...) 미국은 MBA가 2년인데 그건 비용 감당이 안 되고... 과정 1년에 영어권이고 졸업 후 워킹 비자 필요 없고 있어 보이는(?) 영국으로 골랐어요.

# 스포츠

## Sports

현대사회는 디지털 혁명의 시대로 발전하면서 시대의 변화에 따른 신체활동의 급격한 감소로 인해 기초체력의 감소, 근육의 불균형적 형성, 신체와 정신의 부조화, 각종 성인병이 점차 큰 문제로 대두되고 있고 스트레스로 고통받는 대중은 건강의 유지와 증진을 위해 좀 더 나은 삶을 영위하고자 하는 욕구가 커지고 있습니다.

이에 따라 스포츠는 어느 계층을 가리지 않고 일상생활의 한 부분으로 깊게 자리 잡았으며 스포츠 산업이 점차 확산해 나가며 전문인력에 대한 수요도 늘고 있어, 해당 분야에 대한 관심과 문 의가 매년 높아지고 있습니다.

스포츠 관련 전공분야는 Sports Business Management / Sports Marketing / Sports Science / Sports Performance / Sports Technology / Sports Management and Law / Sports Coaching 등으로 다양한데, 그중 가장 인기가 높은 스포츠 경영과 스포츠 과학 전공에 대해서 알아보겠습니다.

### >> 스포츠 경영\_Sports Management

스포츠 매니지먼트 전공은 스포츠 산업 분야에서 경영, 마케팅, 인적 자원, 재정, 전략 등과 관련된 지식과 능력을 갖추는 것을 목적으로 다양한 스포츠 분야, 팀, 클럽, 기관, 이벤트 등을 관리하는 방법과 스포츠 산업의 경제적, 사회적 영향력 등에 대해 배우게 됩니다. 스포츠의 질적 향상을 목표로, 팀, 선수 혹은 회사를 관리하는 전반적인 모든 업무를 맡고 있으며 작게는 선수 관리 및 선수 영입에서부터 크게는 경영, 홍보, 법률적인 부분까지 다양한 학문을 아우르게 됩니다.

스포츠 건강과 관련한 모든 활동, 제품(상품), 서비스를 제공할 목적으로 조직이 보유한 인적·물적 자원을 효율적으로 활용해 경영의 기본 구조인 계획, 조직, 지휘, 통제를 하는 일련의 과정을 관리하게 되며, 해당 전공을 졸업하면 스포츠 분야에서 다양한 직무를 수행할 수 있는데 스포츠 경영자, 마케터, 이벤트 기획자, 스포츠팀 관리자, 스포츠 시설 관리자 등 다양한 분야에서 일을 할 수 있습니다.

#### Birkbeck, University of London

- MSc Sport Management
- MSc Sport Management and Business of Football
- MSc Sport Management and Marketing

#### University of Brighton

- BSc Sport Business Management
- MSc Sport Business Management

#### Cardiff Metropolitan University

- BSc Sport Management
- MSc Sport Management and Leadership

#### Coventry University

- BA Sport Management
- MSc Sport Management

#### Leeds Beckett University

- BA Sport Marketing
- BA Sport Business Management

#### University of Liverpool

- BA Business Management
- MSc Sport Business
- MBA Football industries

#### Liverpool John Moores University

- BA Sport Business

#### Loughborough University

- BSc Sport Management
- MSc Sport Management
- MSc Sport Business and Leadership
- MSc Sport Marketing
- MSc Sport Business and Innovation

#### Manchester Metropolitan University

- BA Sports Management
- BA Sports Marketing Management

## >> 스포츠 과학\_Sports Science

스포츠과학은 스포츠 현상 내에 존재하는 여러 가지 법칙을 발견하고, 스포츠 활동과 관계있는 생리·심리·역학적 양상, 나아가서는 스포츠 활동 자체에 유익한 과학적 지식의 획득을 추구하는 학문입니다.

넓은 의미로는 조직화된 경쟁 활동으로서의 스포츠와 관련된 모든 과학적 양상을 관찰·기술·설명·예견하는 것이며 기초 및 응용과학과 스포츠의 공통부분 전체를 의미한다고 볼 수 있습니다.

전공은 인문 사회 분야와 자연 분야로 나누어지는데, 인문 사회 분야의 주요 영역은 스포츠심리학·스포츠사회학 등이며, 자연 분야의 주요 영역은 운동생리학·스포츠 생체역학·스포츠의학 등이 있습니다.

스포츠과학 전공을 졸업한 후 학생들은 대부분 스포츠 코치, 운동 생리학자, 스포츠 심리학자, 청소년 스포츠 에이전트, 개인 트레이너, 체력 관리 코치, 지역 스포츠 개발원, 스포츠 에이전시, 국가대표팀, 프로구단의 트레이너 및 연구원 등 스포츠 관련 업계의 다양한 길로 나아갈 수 있어 전망이 밝습니다.

### University of Brighton

- BSc Sport and Exercise Science
- MSc Applied Sport Physiology

### Cardiff Metropolitan University

- BSc Sport and Exercise Science
- MSc Sport and Exercise Science
- MSc Sport and Exercise Medicine

### Coventry University

- BSc Sport and Exercise Science

### Liverpool John Moores University

- BSc Sport and Exercise Science
- MSc Sport and Exercise Science
- MSc Sport Physiology

### University of Exeter

- BSc Sport and Fitness

### Loughborough University

- BSc Sport and Exercise Science
- BSc Sport and Exercise Psychology
- MSc Sport and Exercise Nutrition

### Manchester Metropolitan University

- BSc Sport and Exercise Nutrition
- MA Exercise and Sport
- MSc Sport and Exercise Medicine

### University of Strathclyde

- BSc Sport & Physical Activity
- Bournemouth University
- BSc Sport Therapy
- BSc Physiotherapy

### Leeds Beckett University

- BSc Sport and Exercise Science



# 러프버러 대학교 Loughborough University

이름: 구\*호

학교: Loughborough University,

Sport Management, Politics and International Development



Loughborough University

### Q. 합격을 축하해요! 합격 소감 부탁드립니다.

합격을 받아서 무척 좋았습니다. 학교 자체가 '체육학'과 관련한 전공 대부분이 명성이 높은 학교여서 잘 될 수 있을지에 대한 걱정도 있었습니다. 그뿐만 아니라 어느 정도 낮은 나이에 석사를 다시 하려고 하니 마음도 급하고 준비 과정에서 마음도 많이 졸였는데, 결과가 좋아서 안도감이 들었습니다. 저에게는 너무 소중한 기회였기 때문에 지금은 너무 행복하게 지내고 있습니다.

### Q. 지금의 국가와 학교로 유학을 결정하게 된 이유는?

지금 대학 선택 전, 대학 선택 과정에 있어서 다른 부분들을 고려하였지만, 결론적으로 Loughborough대학교로 결정한 결정적인 이유는 학교의 명성과 수업 커리큘럼을 보고 마음을 먹었습니다. Loughborough대학교는 디자인, 경영, 스포츠와 관련한 전공으로 유명한 학교인데, 그중에서도 스포츠로 굉장히 유명한 학교이기 때문에 선택하였습니다.

Loughborough 대학교 수업커리큘럼과 각 모듈(수업하나)의 구체적인 리딩 리스트(Reading list)등을 보고 학교 수업의 질 또한 우수하다는 생각이 들었습니다. 그뿐만 아니라, Loughborough대학교에 한국인 교수님과 한국인 석사과정을 마치고 박사과정 선생님들께 구체적인 수업 진행 방식을 들을 기회가 있었는데 '괜히 우수한 대학이 아니구나'라는 생각이 들었습니다.

### Q. 유학을 결심하고 나서 준비 과정은 어떻게 되나요? 합격 노하우가 있다면?

저는 사실 대학교 1학년 때부터 유학을 생각하고 준비했기 때문에 학점 관리에 충실히 하였습니다. 그리고 저는 대학교 때나 한국에서 대학원 생활할 때 교수님들과의 관계도 좋았습니다. 사실 외국은 레퍼런스가 굉장히 중요한 문화 중 하나인데, 높은 학점과 추천서를 써주시는 교수님의 역할도 크다고 생각합니다. 저는 주변에 같이 합격한 한국인 친구 중에 학점이 엄청 우수하지 않은 학생도 본 경험이 있는데, 그분을 보고는 레퍼런스도 하나의 굉장히 중요한 부분이 될 수 있겠다는 생각이 들었습니다. 그래서 노하우가 있다면 특별한 것은 아니지만, 학점 관리 베이스에 여러 교수님과 관계를 잘해놓는 것이 좋지 않겠느냐는 생각이 듭니다.

### Q. 유학을 준비하고 있는 학생들에게 전하고 싶은 메시지나 조언이 있다면?

합격 전에는 제가 위에 글 쓴 내용과 더불어 edm유학센터 담당자님께서 해주시는 것을 잘 따라 하면 개인적으로는 큰 무리가 없다고 생각합니다. 합격을 한 후에는, 지금 저는 Loughborough대학교에서 Pre-session course를 듣고 있는데, 영어 성적







이 합격이 나오시더라도 금전적인 여유가 조금만 더 되신다면 들으시는 것을 적극적으로 추천합니다. 사실 한국에서 학사만 졸업하시고 해외에 오시면 Academic culture를 기반으로 한 사고, 글쓰기가 굉장히 어려울 것으로 생각됩니다. 한국어로도 논문 쓰기가 쉽지 않은데, 바로 영어로 Academic한 글쓰기를 한다는 것이 쉽지 않을 것으로 생각됩니다. 실제로 Pre-sessional에 한국인을 포함한 중국인, 태국인들도 성적이 나오더라도 Pre-sessional course를 듣는 학생들의 비율이 더러 있습니다. 그리고 들으셨던 분들 듣고 있는 사람들도 똑같이 "듣길 잘했다."라고 말을 합니다. 혹여나 금액이 너무 부담스러우시다면 Academic writing과 관련한 서적을 읽어 보시고 오심을 추천해 드립니다. 그리고 체육학하시는 분들은 전공의 다양성을 잘 살펴보고 지원하시면 좋겠다는 생각이 듭니다. 정말 좋은 전공들이 많습니다. 학교 홈페이지에 들어가서 잘 보시면 정말 생각지 못한 전공들이 있습니다!

**Q. edm유학센터와 지원 준비를 함께하셨는데, 어떤 도움을 받으셨었나요?**

영국 유학에 있어서는 완전히 무지하고 아무런 정보가 없었기 때문에 학교와 학과를 서칭하는 것부터 지원서 작성 후 확인, SOP와 관련한 것, 합격 후 필요한 모든 과정에 있어 충분한 정보를 얻을 수 있었습니다.

준비 기간 동안 궁금한 점이나 지원한 학교에서 오는 연락에 대해

서도 공유하면서 혼자 했으면 막막했을 많은 부분에서 많은 도움을 받았습니다. 저는 일하면서 유학 준비를 했었는데, 일과 병행하다보니 제가 너무 바빠서 하나하나 체크하기 어려운 상황이었었는데, edm에서 제공해 주는 자료들과 선생님들이 신경 써주셔서 정말 효율적으로 지원하고 큰 어려움 없이 진행되었던 것 같습니다. 다시 말씀드리면 유학만 준비하시는 분들께서는 더 집중해서 하시면 저보다도 더 좋은 결과가 있을 것이란 생각이 듭니다. 구체적으로 저는 유학 생각을 오래 했고 또 일하는 중에 유학 준비를 해서 보통의 분들과 조금 다를 수는 있지만, 개인적으로 도움이 되었던 것은 서류 챙겨야 할 체크리스트, CV와 추천서와 같은 모델 페이지가 가장 컸고 또 이후에 VISA 신청 중에도 또 도움될만한 자료를 보내주시는데 그것도 도움이 크게 되었던 것 같습니다. 사실은 하나하나 열거하기 힘들 정도로 도움이 많이 되었습니다^^

**Q. 현재 과정 이후에 어떤 계획을 세우고 계시는지요?**

저는 구체적인 직업보다는 공부가 좋아서 오게 되었습니다. 직업과 돈이 중요했다면 유학을 선택하지는 않았을 것 같습니다.

지금 계획은 석사과정에 몰입하여 Loughborough대학 박사과정에 진학하는 것이 현재 계획입니다.

# 미들섹스 대학교 Middlesex University London

이름: 조\*성

학교: Middlesex University London,  
MSc Sports Performance Analysis



## Q. 합격을 축하해요! 합격 소감 부탁드립니다.

감사합니다. 직장생활을 하면서 완전히 새로운 도전을 준비하느라 처음엔 정말 막막했어요. 또 준비를 일찍 시작한 편도 아니라 어려움도 많았고, 걱정도 많았는데요, 이렇게 좋은 결과를 받을 수 있게 되어 기쁘고, 감사한 마음입니다. 이제 또 새로운 길이 시작되고 많은 어려움을 만나겠지만, 유학을 준비하면서 얻었던 자신감과 경험을 바탕으로 좀 더 두려움 없이 새로운 도전을 헤쳐 나갈 수 있을 것만 같네요.

## Q. 지금의 국가와 학교로 유학을 결정하게 된 이유는?

저는 축구를 좋아하고, 축구계에서 일하고자 하는 목표를 가지고 있습니다. 지금까지는 다른 분야에서 일을 해왔고, 축구 산업에 갑자기 뛰어들기에는 저에게 특별한 경쟁력이 없다고 판단해서, 전문적인 지식을 쌓고, 또 경험까지 쌓을 수 있다면 좋겠다는 생각에 해외 석사 유학을 결심했습니다. 국가를 고려하는 과정에서, 영국이 가지고 있는 축구에 대한 역사와 열정, 시장의 크기 등을 고려했고, 그리고 아무래도 언어 문제가 있다 보니 독일이나, 다른 국가 중에서도 영국을 최우선으로 결정했어요. 학교는 edm에서 제가 희망하는 전공에 대한 학교들의 리스트를 충분히 제공해 주셨구요, 또 학교 ranking과 평판 등을 고려해서 추천까지 해주셨고, 저는 그저 믿고 따라갔습니다. :)

## Q. 유학을 결심하고 나서 준비 과정은 어떻게 되나요? 합격 노하우가 있다면?

직장생활을 하면서 영어 공부는 꽤 꾸준히 해왔는데, 사실 이외에는 큰 준비를 안 했습니다. 스포츠와 관련된 활동이라면, K리그를 꾸준히 보며 개인적으로 꾸준히 칼럼을 쓰며, 경기를 분석하는 능력을 길러오긴 했지만, 제대로 준비가 된 상태도 아니었고, 그냥 보통 1년 전부터 준비한다더라 정도만 알고 있는 채로 무작정 유학원들을 찾아갔어요. 강남, 종로, 홍대에 있는 유명한 유학원들은 거의 다 찾아가 보고, 전화를 돌렸던 것 같아요.

근데 영국 유학은 석사과정과 학부 과정의 연계성이 정말 중요하더라고요. 제가 목표로하는 스포츠, 데이터 분야





는 제 학부 전공과는 정말 달랐거든요.(인문학, 철학 전공) 그래서 대부분 찾아갔던 유학원이 불가능하다, 죄송하다는 말로 돌려보내 시거나, 스포츠 분야에서 데이터 말고 스포츠 매니지먼트나 비즈니스 분야로 목표를 트는 게 아니면 힘드실 것 같다와 같은 답변들을 해주셨어요. 근데 유일하게 edm만 제가 가지고있는 것들을 진지하게 살펴봐주시고, 이 정도면 전공 연계성은 없지만 연계성 있는 경력이 될 수 있을 것 같다. 할 수 있다, 해보자고 말씀하셨어요. 그래서 저는 믿고 짜주신 타임테이블대로 따라갔더니 합격했습니다. 큰 노하우랄게 없었어요.

**Q. 유학을 준비하는 학생들에게 조언 한마디 해주세요!**

먼저 목표를 분명히 세우시고, 한 번 마음을 정하셨으면 끝까지 최선을 다하시는 게 중요하다고 생각해요. 이 글을 학생분들께서도 보시고, 직장인 분들께서도 보시겠지만, 세상에 저절로 되는 건 많이 없어요. 자기소개서도, 이력서도 결국 자신이 가진 것을 자신이 보여줘야 하구요.

유학원은 여러분들이 가진 것을 좀 더 잘 보여줄 수 있게, 그리고 처음해 보는 어려운 경험을 조금 더 능숙하게 도와주는 역할로 생각하시는 게 맞구요. 없는 기적을 만들어 주는 그런 곳은 아닐 거예요. 그러니 열심히 준비하시고, 노력하신 것을 다 보여줄 수 있게 유학원과 함께하시고, 그 전엔 본인이 할 수 있는 여러 준비를 꾸준히 하시는 게 맞다고 생각해요.

**Q. edm유학센터와 지원 준비를 함께하셨는데, 어떤 도움을 받으셨었나요?**

물론 아무것도 없이, 그저 유학원을 따라갔더니 합격했다면 거짓말이겠죠. 저는 10년 넘게 매주 주말마다 노트북 앞에 앉아서 낮부터 밤까지 수백 경기의 축구 경기를 봐왔고, 아마추어 축구팀에

서 수년간 플레이도 해왔고, 수십 편의 분석 칼럼을 써왔어요. 이번 석사 지원 기간이 월드컵 기간과 겹쳐서 월드컵 경기를 추가로 분석하고, 직접 번역하며 '내가 이렇게 데이터를 활용하고, 축구를 볼 줄 안다' 어필하기 위한 포트폴리오를 제출하기도 했구요. 비록 학부 전공은 달랐지만 이런 제 이력들과 열정들을 학교에서 잘 봐주셨던 것 같습니다.

그리고 이런 것들이 더 잘 드러나게, 어필할 수 있게 자기소개서와 이력서 등을 다듬어 주셨던 것이 유학원에서 해주신 큰 역할이었습니다. 정말 큰 도움이 되었다고 말씀드리고 싶고, 제가 똑같은 것들을 가졌더라도 혼자 고민해서 쓴 글과 첨삭을 받으며 쓴 글은 크게 다르니까요. 스스로는 보지 못하는, 남들만이 봐주고 지적해 줄 수 있는 부분이 분명히 있다고 말할 수 있어요. 혼자 준비하지 않고 또 다른 유학원들의 안될 거라는 말에 흔들리지 않고, 유학원과, 그 중에서도 edm과 함께한 것을 참 다행스럽게 생각하고 있습니다.

**Q. 현재 과정 이후에 어떤 계획을 세우고 계시는지요?**

한국인 최초로 영국 프리미어리그에서 분석관으로 활약하였던 김종원 분석관님께서 저와 같은 학교에서 같은 전공을 배우신 걸로 알고 있어요. 저도 그분처럼 영국의 축구 구단에서 전력 분석관으로 활동을 하고 싶고, 최종적인 목표는 석사과정 이후 2년의 취업 비자 기간이 끝나면 그간 쌓았던 경력을 바탕으로, 한국으로 돌아와 K리그 구단에서 일하며, 언젠가 국가대표팀의 마크를 가슴에 달고, 월드컵 무대를 밟아보는 것이 꿈이에요. 꿈은 크게 가질수록 좋은 거니까요. :)

조급하게 생각하지 않고 천천히, 하나씩 제대로 배우면서 제 가치를 쌓아가고 싶습니다. 감사합니다.

# 러프버러 대학교 Loughborough University

이름: 김\*웅

학교: Loughborough University,  
MSc Strength and Conditioning



Loughborough  
University

## Q. 합격을 축하해요! 합격 소감 부탁드립니다.

감사합니다! 오랜 기간 준비한 유학이 좋은 결과가 있어서 매일매일 출국 날이 기다려지네요. 유학을 준비하면서 너무나도 많은 분이 도움도 주셨고 그와 함께 많은 조언도 받아 가면서 좋은 결정을 한 것 같습니다. 절대 스스로 잘 준비했다고 생각하지 않습니다. 그리고 제가 잘해서 학교에서 저에게 제시했다고 생각하지도 않습니다. 더욱 많이 성장할 수 있는 계기라고 생각하며 더욱 간절한 마음으로 유학 생활에 임하려고 합니다. 그리고 한참 부족한 저를 잘 이끌어준 제 교수님 두 분께 감사의 말씀을 이렇게나마 전하고 싶습니다.

## Q. 지금의 국가와 학교로 유학을 결정하게 된 이유는?

사실 처음 유학에 대한 고민하고 있을 때 학부 교수님들과 많은 이야기를 나눴어요. 제가 다닌 학교에 계신 분들은 대부분 미국에서 공부하셨었기에 실질적으로 영국에 대한 경험과 직접적인 조언을 얻는 데 한계가 있었습니다. 그렇지만 한가지 제가 확신이 있었던 건 한 분야에서 최고의 전문가가 되고 싶다는 점이었는데, 저는 축구라는 종목에서 선수들의 발전을 이끄는 데 최고의 전문가가 되고 싶다고 생각해서 축구의 본고장인 영국을 선택하게 되었습니다. 학교를 선택하는 데 있어서는 많은 고민이 필요하지 않았어요. 러프버러는 QS world ranking 스포츠 계열 1위인 학교이며 영국 올림픽 선수들이 있는 올림픽 거점학교이기에 제가 경험하고 배우기에 이보다 좋은 환경은 없다고 생각했습니다. 그리고 스포츠 계열 전공이면 누구나 한 번쯤은 꿈꿔보는 그런 학교가 아닐까 싶어요.

## Q. 유학을 결심하고 나서 준비 과정은 어떻게 되나요? 합격 노하우가 있다면?

가장 어려웠던 부분은 다른 분들도 비슷하시겠지만, 영어 성적이었던 것 같아요. 아이엘츠 시험을 준비하는 과정이 생각보다 더 길었고 시험 자체도 난이도가 있는 시험이다보니 더욱 제 스스로 많이 돌아보는 시간이었던 것 같아요. 특히 저는 학부 마지막 학기부터 잠시 취업을 해서 사회 경험을 쌓고 있는 상황에서 아이엘츠를 준비하게 되었는데 과거에 저로 돌아간다면 더 미리 여유롭게 준비할 거 같아요. 그리고 지원 서류를 준비하시면서 교수님 혹은 회사에서 추천서를 받으실 텐데 이 부분에 있어서 저는 너무 감사하게도 두 분의 교수님께서 흔쾌히 도움을 주셨어요. 추천서를 받는 과정에서 항상 생각해야 하는 건 지원의 주체가 나라는 점을 잊지 않아야 하는 것 같아요. 직접적으로 들어가야 하는 내용이라든지 혹은 임의로라도 마감을 설정해서 정확한 정보를 전달했던 게 저와 교수님 두 분 사이에 매끄러운 소통을 만들었던 것 같아요! 그리고 저는 오피를 생각보다 더 빨리 받았던 케이스였어요. 그래서 그 설렘을 주체하지 못했던 것 같아요. 하루에도 몇 번씩 학교에 관한 영상들을 찾아보고 그 학교에 관련된 전공에 재학중이거나 혹은 졸업자이신 분들을 찾아서 컨택도 해보면서 정말 많은 정보를 발품 팔아서 얻었던 것 같아요.



**Q. 유학을 준비하는 학생들에게 조언 한마디 해주세요!**

제 개인적으로 유학은 기회라고 생각해요. 물론 많은 분들이 저와 같은 생각이겠지만 살면서 이렇게 준비가 잘 된 기회를 언제 만나볼 수 있겠느냐는 생각이 많이 들었어요. 준비하는 과정이 쉽다고는 말할 수 없지만 이렇게 준비하는 과정조차 새로운 경험이고 배움이라고 생각하시면서 즐겁게 하루하루를 잘 준비하시면 좋겠어요. 그리고 항상 저는 그렇게 생각해요. 배울 수 있다는 건 정말 행복한 일이라고요!

**Q. edm유학센터와 지원 준비를 함께 하셨는데, 어떤 도움을 받으셨었나요?**

edm과 함께 지원을 준비하면서 저는 특히 sop에 관해서 많은 도움을 받았어요. 전공에 관련한 지식은 있었지만 그걸 더욱 매끄럽게 풀어내는 과정이 저한테는 필수적이었고 제가 원하는 방향성이 나타나도록 표현하는 게 쉬운 일은 아니었기에 그 부분에서 너무 많은 도움을 받았던 것 같습니다. 또한, 전문가분들이 계시기에 다양한 유학 관련 정보를 얻을 수 있었고 특히 비자 지원이나 다양한 서류를 준비하는 과정에서 더욱 효율적으로 준비할 수 있었던 것 같아요.

**Q. 현재 과정 이후에 어떤 계획을 세우고 계시는지요?**

제가 목표한 것들을 배우고 그에 걸맞게 많은 선수를 만나보고 싶어요. 정말 다양한 선수들이 있지만 각 선수가 가진 장단점이 다르기에 그들의 단점을 보완해 주고 장점은 더욱 부각할 수 있게 만들어 주는 그런 피지컬 코치로써 좋은 프로구단에 가고싶은 게 제 목표입니다. 그와 더불어 한국 축구에서 스포츠과학에 대한 인식을 지금보다 더욱 긍정적으로 바꿔놓고 싶어요. 특히 학생 선수들이 더 좋은 환경에서 운동할 수 있도록 하고 싶은 큰 목표도 함께 가지고 있습니다.

# 관광 & 호텔경영학

## Hospitality Management

영국은 다양한 역사, 문화, 자연 경치, 예술, 스포츠 등으로 유명한 관광 명소가 많은 나라로서, 관광 산업은 7번째로 큰 수입원이며 고용 규모 측면에서도 3위를 차지할 정도로 영국 경제 성장의 핵심 분야를 차지하고 있습니다. 또한 세계적인 호텔 브랜드의 고품질 교육기관으로도 널리 알려진 영국의 호텔 경영과정은 1년의 인턴십 혹은 실습 교육의 기회가 주어지며 호텔 관광산업과 관련한 영국 대학의 독창적이고 변화에 대응하는 유연한 교육으로 학생들에게 다양한 교육 경험을 제공하고 있습니다.

이러한 실습기회는 졸업 후 취업까지 이어지기도 하므로 학교 선택 시 현장에서의 전문적이고 실질적인 경험과 기술을 습득할 수 있는 커리큘럼인지를 중요한 사항으로 두고 확인하는 것이 좋습니다. 관광, 호텔뿐만 아니라 국가적 차원에서 올림픽, 월드컵 등 국내외 대규모 이벤트, 축제, 콘서트 등에서부터 고객을 겨냥한 요식산업에서의 이벤트, 결혼, 생일 등, 이 산업군에서의 전문가를 필요로 하는 범위는 점차 넓어지고 있습니다.

관광 & 이벤트 경영분야 영국 1위, 세계 5위인 쉐리대학교는 높은 취업률을 자랑하고 있으며 석사과정으로 MSc International Tourism Management / MSc International Hotel Management / MSc International Event Management로 진학을 보장하는 프리마스터(석사예비) 과정도 제공하고 있어 해당 분야의 영어나 경력이 부족하더라도 석사과정을 고려해 볼 수 있습니다.

### ◎ 졸업 후 진로

호텔 경영 / 여행사 / 리조트호텔 / 외식 산업체 / 항공사 / 종합 관광지 경영 / 이벤트 기획

### ◎ 주요대학

University	Course Name (대표 전공명)
University of Surrey	• International Tourism Management BSc (Hons) • International Event Management BSc (Hons)
Northumbria University, Newcastle	• International Tourism, Hospitality and Events BSc (Hons) • Tourism and Events Management BA
University of Plymouth	• Hospitality, Tourism and Events Management BA (Hons) • International Tourism Management BSc (Hons)
Manchester Metropolitan University	• International Hospitality Business Management BSc (Hons)
University of Strathclyde	• Accounting & Hospitality and Tourism Management BA (Hons) • Hons Hospitality and Tourism Management & Marketing BA

# 서리 대학교 University of Surrey

이름: 이\*현

학교: University of Surrey, International Tourism Management MSc



## Q. 합격을 축하해요! 합격 소감 부탁드립니다.

이번에 유학을 갈 수 있을지 걱정을 많이 했는데 저에게 맞는 방향의 좋은 학교, 좋은 학과에 입학하게 되어 너무 기쁩니다. 더 이상 아이엘츠와 SOP 준비를 하지 않고 있다는 점이 좋기도 하고 신기하기도 하지만 앞으로 학교 수업과 해외 생활을 하는 데 있어서 더 많은 공부가 필요로 한다는 점 또한 걱정이기도 합니다.

## Q. 지금의 국가와 학교로 유학을 결정하게 된 이유는?

영국은 석사 과정이 1년이라는 점이 가장 큰 장점이라고 생각합니다. 타 국가 대비 짧은 기간 내에 학위를 얻을 수 있고, GRE 같은 어려운 대학원 입학시험을 보지 않고서도 세계적으로 인지도 높은 학교에 지원할 수 있다는 점이 좋았습니다.

University of Surrey는 제가 공부하기를 원하는 hospitality 분야에 있어서 영국 내 1위라는 점에 지원하게 되었습니다. 이 외에도 화학, 심리학 등 다양한 전공이 영국 내 높은 순위에 있으며, 특히 취업률과 인턴십 배정률이 높은 대학이라는 점이 인상 깊었습니다.

## Q. 유학을 결심하고 나서 준비 과정은 어떻게 되나요? 합격 노하우가 있다면?

유학을 결심하고 가장 먼저 준비한 것은 영어 성적입니다. 영어 점수는 필수 조건인 만큼 점수가 나오지 않으면 입학할 수 없기 때문입니다. 영어 점수가 준비된 이후에는 edm의 도움을 받아 조금씩 작성해 두었던 지원 서류의 완성도를 높이고 바로 지원할 수 있도록 준비하였습니다. 이 후에는 지원서 제출부터 결과 발표, 비자 준비까지 모든 과정을 edm 담당자님의 도움받아 원활히 마칠 수 있었습니다.



**Q. 유학을 준비하는 학생들에게 조언 한마디 해주세요!**

먼저, 지원하는데는 많은 사람들이 하는 이야기이지만 SOP가 정말 중요하다고 생각합니다. 특히, 해외 대학은 다양한 국적의 많은 학생들이 지원하는 만큼 자신만의 이야기를 담아 자신이 그 학과에 가야하는 이유와 공부의 필요성, 그 학과 공부를 하여 기여할 수 있는 점 등을 정확하고 상세하게 어필하는 것이 필요하고 저 또한 그렇게 작성하여 지원한 다수의 학교에 모두 합격할 수 있었습니다. 또한 준비 과정에 있어서는 꾸준함과 포기하지 않는 마음이 중요하다고 생각합니다.

저를 포함하여 주변 사람들이 유학 준비하는 모습을 보면 생각했던 방향과 다르게 흘러가기도 하고 계획했던 시간보다 긴 시간이 걸리는 등 다양한 변수가 생기는 것을 볼 수 있었습니다. 정신, 육체, 마음이 모두 힘들어질 수 있는 시기인 만큼 유학 준비를 조금 미뤄두고 다른 계획을 세우는 사람도 있지만 결국 원했던 바를 이루어 내는 사람은 꾸준히 유학이라는 목표를 향해 노력하고 포기하지 않는 사람들이었습니다. 현재 지원 준비를 하고 계신 분들도 모두 어려움을 잘 극복하고 자신의 목표를 꼭 실현하셨으면 좋겠습니다.

**Q. edm유학센터와 지원 준비를 함께하셨는데, 어떤 도움을 받으셨었나요?**

저의 edm 담당자님께서서는 지원하려는 학교 선정에서부터 많은 도움을 주셨습니다. 제가 지원을 고려했던 학교 이외에도 저의 성적 및 조건에 맞는 관련 학교의 학교들을 함께 추려서 제가 학교 선정에 긴 시간을 소비하지 않도록 도와주셨습니다. 또한 학교 지원을 하다 보면 학교마다 다른 지원 작성 방법으로 인하여 단계별 여러 가지 어려움이 발생하는데 그럴 때마다 저의 edm 담당자님께 연락하면 신속하고 정확한 답변으로 제가 원활히 지원할 수 있도록 도움 주셨습니다. 마지막으로 초반 미팅에서 세운 대략적인 계획을 바탕으로 유학 준비가 처리될 수 있도록 도와주시고 지원서 작성과 비자와 관련해서도 마감 기한을 놓치지 않도록 지속적으로 연락해 주셨습니다. 항상 따뜻한 격려와 배려해 주신 점 다시 한번 정말 감사드립니다.

**Q. 현재 과정 이후에 어떤 계획을 세우고 계시는지요?**

현재 석사과정을 마친 후 박사과정 지원을 고려하고 있습니다. 공부하는 방향에 대해서는 변화가 있을 수 있지만 제가 하고 싶은 공부를 꾸준히 하여 미래에 저와 같은 목표를 가진 인재들을 양성하는 데 도움을 줄 수 있는 사람이 되고 싶습니다.





# 미디어 & 커뮤니케이션

## Media & Communication

미디어, 커뮤니케이션 전공은 뉴스, 광고, 영화, 텔레비전, 인터넷, 소셜 미디어 등 다양한 형태의 미디어와 커뮤니케이션에 대한 이론과 실제 대한 지식을 제공합니다. 예를 들어, 미디어 이론, 커뮤니케이션 이론, 대중 커뮤니케이션, 광고 및 마케팅, 디지털 미디어, 소셜 미디어, 언론 자유 등에 대한 이론적 배경과 실제적인 적용 방법 등이 포함되며, 비디오 제작, 소셜 미디어 관리, 영상 편집, 웹 디자인, 미디어 분석, 데이터 시각화 등 다양한 분야의 실제 기술적인 기술도 배울 수 있습니다.

해당 전공을 졸업한 학생들은 뉴스 미디어, 광고, 디지털 콘텐츠, 소셜 미디어 및 PR 등의 분야에서 다양한 직무를 맡을 수 있으며, 과정을 통해 이론적인 지식과 실제적인 경험을 얻음으로써 미디어와 커뮤니케이션 분야에서의 성공적인 경력을 쌓을 수 있습니다.

영국대학의 미디어, 커뮤니케이션 관련 학과의 경우 한국보다 훨씬 더 세분화되어 대학 졸업 후 본인이 실질적으로 하고자 하는 분야에 대해 깊이 생각해 보고 수업 모듈을 참고해 전문 영국 컨설턴트와 긴밀한 상담을 통한 정확한 정보를 바탕으로 학교를 선택하는 것이 좋습니다.

### ● 졸업 후 진로

기자 / PD / 출판 편집자 / 광고홍보 대행사 / 정보통신산업 / 정보문화산업 / 언론사 / 방송사 / 시장 및 여론조사 전문가 / 미디어교육 훈련 치료사

### ● 주요대학

University	Course Name (대표 전공명)
Loughborough University	• Media and Communication BSc (Hons)
Lancaster University	• Media and Cultural Studies BA (Hons)
University of Warwick	• Media and Creative Industries BA (Hons)
University of Sheffield	• Digital Media and Society BA (Hons) • Journalism Studies BA (Hons)
University of Leeds	• Communication and Media BA (Hons) • Cultural and Media Studies BA (Hons) • Digital Media BA (Hons) • Journalism BA (Hons)
Newcastle University	• Digital Cultures and Media BA (Hons) • Journalism, Media and Culture BA (Hons) • Media, Communication and Cultural Studies BA (Hons)
King's College London, University of London	• Culture, Media & Creative Industries BA (Hons) • Digital Media and Culture BA (Hons)
Cardiff University	• A Journalism and Communications BA (Hons) • Media and Communications BA (Hons)

LSE

London School of Economics and Political Science

이름: 김\*혜

학교: LSE(London School of Economics and Political Science)

MSc Media, Communication and Development

**Q. 합격을 축하해요! 합격 소감 부탁드립니다.**

붙을 거라 생각지도 못했던 학교에 합격하게 되어 어리둥절 하기도 하지만, 원하는 곳에 합격했다는 사실이 기쁘기도 합니다. 석사 지원을 준비하는 동안 인턴을 병행하면서 준비하느라 시간이 꽤 오래 걸렸기도 하고, 특히 LSE의 경우 마지막의 마지막까지 지원을 고민하다가 도전한 학교라 끝까지 마음 고생했는데 노력에 따른 성과를 얻었다는 점에서 결론적으로 의미 있는 시간이었다고 생각합니다.

새로운 환경에서 적응하고, 학업을 수행하는 것이 절대 쉽지는 않겠지만 그래도 제 나름의 최선을 다해서 앞으로의 1년을 더욱 의미 있고 성장할 수 있는 시간으로 남기려 합니다.

**Q. 지금의 국가와 학교로 유학을 결정하게 된 이유는?**

저는 국제개발 협력의 미디어, 홍보 분야로의 진로를 희망하고 있습니다. 그러나 대학에서 언어를 전공했기에, 희망하는 분야에 대한 이론적 지식이 부족했습니다. 이에 개발학과 미디어에 대한 좀 더 전문적인 지식을 쌓고 싶어서 대학원 진학을 결심하게 되었습니다. 그러던 중 개발학 분야는 영국이 강세라는 정보를 들었고, 실제로 개발학 분야에서 세계적인 명성을 가진 영국 학교들이 많음을 알게 되었습니다. 영국으로의 유학을 결심한 후 학교를 알아보면서, LSE에 개발학과 미디어를 함께 공부할 수 있는 전공이 개설되어 있음을 발견했습니다. 또한 세계적인 동문 네트워크와 함께 취업 지원 등 전반적인 학생의 진로에 대한 다양한 기회와 프로그램이 잘 마련되어 있었습니다.

따라서 이곳에서라면 원하는 분야로의 전문적인 지식은 물론 앞으로의 미래에 대한 계획을 잘 수립할 수 있을 것으로 판단하여 LSE에 지원하였습니다.

**Q. 유학을 결심하고 나서 준비 과정은 어떻게 되나요? 합격 노하우가 있다면?**

가장 먼저 준비한 것은 영어 성적입니다. 비록 학교에서 요구하는 기준을 충족하지 못하더라도, 비영어권 국가 출신으로서 어느 정도의 영어 실력이 있음은 지원 시 어필할 필요가 있다고 생각했습니다. 이후 edm 유학원의 도움을 받으며 SOP와 추천서, CV 등의 기본 서류를 준비했습니다. 저는 학사 성적이 그리 높지 않았기에, 대학 생활 중 참여한 대외 활동과 인턴십에 대한 내용으로 해당 분야에 대한 관심과 성장 가능성을 보이고자 했습니다. 이에 SOP와 추천서는 경험을 바탕으로 느낀 점을 꽤 자세하고 솔직하게 서술하였고, 여러 활동을 유기적으로 연결하여 결론적으로는 해당 분야에 대한 깊은 관심과 앞으로 해당 분야에서 이루고자 하는 목표들을 설명하는 하나의 스토리를 완성했습니다. 괜히 여러 미사여구와 아부성 멘트로 글을 꾸며내는 것보다 자신의 이야기를 진솔하게 풀어가는 것이 훨씬 설득력 있다고 생각합니다.



**Q. 유학을 준비하는 학생들에게 조언 한마디 해주세요!**

가장 중요한 건 영어라고 생각합니다. 아이엘츠 시험 비용이 많이 들어서 세 번 이상 보는 건 비용적으로 부담입니다. 따라서 시간을 들여 공부하고 1~2번 만에 원하는 성적을 얻는 게 가장 이상적인 것 같습니다. 또한 학교 선택 및 지원 전 학교 홈페이지를 자세히 들여다보시길 추천합니다. 저는 학교에서 제공하는 취업 프로그램과 동아리 등의 정보도 알아보면서 해당 학교가 학생에게 어느 정도의 서비스를 제공하는지 파악했고, 동아리 등 학교생활에 대한 정보를 보며 입학에 대한 의지를 다지기도 했습니다. 특히 학교별로 sop에 대한 요구사항 등 지원 서류에 대한 설명들이 따로 나와 있기도 하니, 자세히 살펴보는 것이 좋겠습니다.

**Q. edm유학센터와 지원 준비를 함께하셨는데, 어떤 도움을 받으셨었나요?**

edm과 지원 준비를 하면서 가장 좋았던 점은, 학교를 추리는 시간을 많이 절약할 수 있었다는 점입니다. 위에서 말씀드렸듯 저는 미디어와 개발학 두 개 분야의 석사를 희망하고 있었습니다. 따라서 알아봐야 할 학교가 훨씬 많았고, 결론적으로는 둘 중 하나의 분야를 선택해야 했습니다. 이러한 부분을 edm에서 도와주셔서, 제 학부 성적과 스펙으로 지원이 유리한 대학을 추천주셨고, 해당 학교에 제가 원하는 분야와 관련한 학과들을 정리해주셔서 한 눈에 목록을 파악하고 빠르게 전공을 선택할 수 있었습니다. 이 외에도 서류를 준비하면서 내용에 대한 조언과 함께 비자 준비 등 유학생들에게는 생소한 부분들에 대한 정보를 받을 수 있어서 유학 준비가 훨씬 수월했습니다.

**Q. 현재 과정 이후에 어떤 계획을 세우고 계시는지요?**

LSE의 석사 과정을 통해서 영어 실력 향상은 물론, 관련 분야에 대한 심층적인 지식을 쌓고자 합니다. 특히 석사 지원 전 대외 활동과 인턴을 하면서 가지게 된 의문점과 탐구점을 석사 공부를 통해 해결책을 찾고 싶습니다. 졸업 후 취업은 다양한 가능성을 열어 두고 있습니다. 국제개발협력 분야로의 진출을 희망하다 보니, 최종 목표는 관련 국제기구에 입사하는 것입니다. 따라서 석사과정을 마친 후에는 미디어 분야의 회사들이나 ngo의 홍보 부서 등 전공 관련 직무에 취직할 생각입니다. 특히 LSE의 취업 프로그램에 참여하여 취직 기회가 열리거나 잡 오퍼가 들어오면 영국 또는 유럽 내에서 일자리를 구해 실무 경험과 함께 해외 업무 경험까지 쌓으며 분야 전문성을 쌓고 싶습니다.

# 리즈 대학교 University of Leeds

학교: University of Leeds\_Film, Photography and Media BA



UNIVERSITY OF LEEDS

### Q. 지금의 국가와 학교로 유학을 결정하게 된 이유는?

저는 중학생 때 잠깐 영국사립학교에 입학하여 학교에 다닌 적이 있는데, 그때의 경험이 가장 큰 선택의 이유가 되었습니다. 암기 위주공부와 학원이 주된 삶인 한국과 달리 영국은 내가 하고자 하는 공부를 깊이 있게 할 수 있으며 온전히 나의 시간을 쓸 수 있다는 점이 매력적으로 다가 왔고 성인이 되면 영국으로 가겠다는 생각했습니다. 그중 런던 외에 나름 소도시이며 학생들의 비율이 높은 학생 마을이기에 리즈를 선택했습니다.

### Q. 지원 준비를 할 때 합격 가능성을 높이기 위해 준비했던 본인의 노하우가 있다면?

저는 개인적으로 본인이 가고자 하는 과를 정했다면, 얼마나 깊이 있게 생각해 보았는지가 중요하다고 생각합니다. 사실 저는 고등 과정 이후 파운데이션 과정을 찾아보았지만, 그 전부터 특정 과와 진로를 확실하게 정해놓고 고등 입시도 그에 맞춰 준비하고 생활 기록부를 만들었기에 특별히 어려운 점은 없었습니다. 그 외에 파운데이션 점수는 선생님들과 친구들의 도움을 많이 받았지만, 아

이엘츠에서 문제가 생겼습니다. 시간은 촉박한데 원하는 점수가 나오질 않았습니다. 그래도 끝까지 포기하지 않고 계속 시도한 끝에 최종 합격 증서를 받을 수 있었습니다.

### Q. 전반적인 학교 분위기는 어떤가요? 학교 장점이 있다면?

아직 1학년이라 2, 3학년의 분위기는 모르지만, 전체적인 학교 분위기는 좋습니다. 학생들이 오전, 오후에는 학교 수업을 듣거나 도서관에서 공부하며 개인 학업에 집중하고, 저녁이나 주말에는 충분한 휴식을 즐기거나 친구들과 놀며 스트레스를 풁니다. 그리고 다양한 동아리 클럽도 많아 본인이 좋아하는 취미가 있다면 가입하여 친구도 사귀고 여가 보내기에도 좋습니다.

### Q. 이수했던 과정의 수업은 어떤 과목이 있으며, 어떻게 진행이 되었나요?

제가 선택한 과는 영화과로만 특정된 것이 아니고 영화, 사진 그리고 미디어이기 때문에 영화 관련 수업뿐만 아니라 사진과 미디어 관련 강의까지 들을 수 있었습니다. 보통 1학년은 필수 과목으로 진행되고 2, 3학년은 범위 내에 본인이 원하는 과목을 선택해서 들을 수 있습니다. 수업은 일주일에 1~2번의 교수님 강의와 한 번의 세미나, 소수 규모의 팀으로 모여 조교님과 복습하는 자리가 있습니다.

### Q. 수업을 하면서 가장 어려웠던 점은 어떤 것이 있나요?

크게 두 가지가 있었습니다. 제 영어 실력이 완벽하지 않기 때문에 교수님의 강의에 다른 학생들보다 더 집중해야 했습니다. 잠깐이라도 딴짓하거나 졸면 수업의 흐름이 끊기기에 필기도 하고 교수님의 질문에 대해 생각도 해보며 집중하려고 노력했습니다. 또한, 에세이를 쓰는 과제의 비중이 컸는데, 한국의 양식과는 달라서 초반엔 실무적인 과제에 비해 좋은 점수를 받지 못했습니다. 하지만 계속해서 연습하고 바뀌어나간다면 더 좋은 점수를 받을 수 있을 거라 기대해 봅니다.





**Q. 학교 주변의 생활 환경은 어떤가요?**

리즈는 학생 마을이라 해도 될 만큼 거리에 학생 비율이 굉장히 높은 곳입니다. 아마 리즈에만 있는 문화일 거라 생각하는데, 매주 수요일, 토요일 저녁에는 학생들이 할로윈처럼 코스튬을 입고 일반 펍이나 클럽에서 술을 마시며 놀곤 합니다. 그리고 특정 기숙사에서는 학생들을 위한 이벤트가 많으며 교통비와 식비 역시 타지역에 비해 가격이 낮은 편입니다.

**Q. 유학을 준비하는 학생들에게 조언 한마디 해주세요!**

영국 유학을 올 때 가장 중요한 점은 본인 진로에 대한 깊이 있는 고찰과 경험, 그리고 도전 정신이라고 생각합니다. 아무래도 영국 교육과정 중 A-level (고등과정)은 우리나라 대학교처럼 본인이 원하는 과목(예를 들어 미술, 드라마, 사진, 컴퓨터)들을 선택하여 수강할 수 있기에 우리나라보다 더 깊이있게 공부하고 옵니다.

그렇기 때문에 포기하지 말고 본인이 즐겁게 그리고 하고자 하는 공부를 위해 도전하며 경험하는 모습이 필요하다고 생각합니다.

**Q. edm유학센터와 함께 지원 준비를 함께하셨는데, 어떤 도움을 받으셨었나요?**

입학을 준비하며 가장 고민이 많았던 PS 작성과 비자 신청 관련 서류 준비 및 출국 준비를 모두 edm유학센터 도와주셔서 저는 파운데이션 시험에 집중할 수 있었습니다. 그리고 시험 성적이 잘 나오지 않고 아이엘츠 성적 때문에 여러번 시험을 보며 힘들었을 때도 edm 담당자분께서 옆에서 조언해 주시고 응원해 주셔서 잘 마무리할 수 있었습니다.

**Q. 현재 과정 이후에 어떤 계획을 세우고 계시는지요?**

먼저 좋은 성적으로 졸업하는 게 목표입니다. 아무래도 졸업이 어렵다는 이야기가 많아 무사히 졸업하고 싶습니다. 그리고 기회가 된다면 교환학생도 가고 현지에서 취업하여 더 많은 경험을 하고 싶습니다.



# 컴퓨터과학

## Computer Science

영국의 컴퓨터과학 전공은 광범위한 주제를 다루며, 학생들에게 컴퓨터 과학의 핵심 원리와 응용 프로그래밍 기술을 가르치게 됩니다. 컴퓨터 과학은 프로그래밍언어, 데이터 구조, 알고리즘 등에 대한 기본 개념과 더불어 소프트웨어 개발, 네트워크 및 보안, 인공지능, 빅데이터 등의 세부 과목을 전문적으로 배우게 됩니다. 또한 현업에서 사용되는 최신 기술과 도구를 활용하여 현실적인 프로젝트를 하기 위해 영국의 대학들은 다양한 기업체와 파트너십을 맺어, 이론뿐만 아니라 실무를 배울 수 있도록 돕고 있습니다.

전 세계는 기술 분야의 빠른 발전과 수요 증가에 따라 컴퓨터 과학 전문가들의 필요성이 더욱 증대되고 있습니다. 특히나 세계적으로 가장 많은 인력이 필요한 게임 개발 및 디자이너, 데이터 분석, 웹 개발자, 디지털포렌식 수사관, IoT 전문가 등 다양하게 직업 선택이 가능하여 졸업 후 전망이 밝은 분야입니다. 영국의 컴퓨터 과학 학부 및 석사 과정은 산업현장에서 높은 수준의 전문가를 양성하기 위해 계속 발전하며, 학생들에게는 풍부한 기회와 미래가 보장될 전망입니다.

### ● 졸업 후 진로

컴퓨터 & IT 전문가 / 소프트웨어 엔지니어 / 컴퓨터 프로그래머 / 하드웨어 엔지니어링 / 과학자 / 기술 분야 분석 및 조사 연구원 / 전 세계 IT 기업 진출 등

### ● 주요대학

University	Course Name (대표 전공명)
Durham University	<ul style="list-style-type: none"><li>• Computer Science and Mathematics BSc</li><li>• Computer Science BSc</li><li>• Computer Science MEng</li></ul>
UCL (University College London)	<ul style="list-style-type: none"><li>• Computer Science BSc (Hons)</li><li>• Computer Science MEng</li><li>• Computer Science MSc</li><li>• Artificial Intelligence and Data Engineering MSc</li><li>• Information Security MSc</li><li>• Software Systems Engineering MSc</li></ul>
University of Bath	<ul style="list-style-type: none"><li>• Computer Science BSc (Hons)</li><li>• Computer Science MSc</li><li>• Data Science MSc</li><li>• Data Science and Statistics MSc</li></ul>
The University of Edinburgh	<ul style="list-style-type: none"><li>• Artificial Intelligence BSc</li><li>• Artificial Intelligence and Computer Science BSc</li><li>• Computer Science BEng</li><li>• Computer Science BSc</li><li>• Computer Science and Mathematics BSc</li><li>• Software Engineering BEng</li><li>• Computer Science MSc</li></ul>
University of Southampton	<ul style="list-style-type: none"><li>• Computer Science BSc</li><li>• Computer Engineering BEng</li><li>• Computer Science MEng</li><li>• Computer Science with Artificial Intelligence MEng</li><li>• Computer Science with Cyber Security MEng</li></ul>
University of Warwick	<ul style="list-style-type: none"><li>• Computer Science BSc</li><li>• Computer Systems Engineering BEng</li><li>• Computer Science with Business Studies BSc</li><li>• Computer Systems Engineering MEng</li></ul>

# 워릭 대학교 University of Warwick

이름: 이\*은

학교: University of Warwick\_MSc Cyber Security and Management

### Q. 자기소개를 해 주세요. (이름, 합격 학교/과정 등)

안녕하세요. 저는 University of Warwick의 Cyber Security and Management course에 입학하게 된 예비 석사생입니다. 회사에서 보안 관련 업무를 2년 정도 하면서 직장에서 배울 수 있는 것에 대한 한계를 많이 느꼈고, 컴퓨터공학과를 졸업하여 Cyber Security 정규 교육 과정을 거치지 않았기에 대학원에서 제대로 된 교육을 받고 싶었습니다. 해외에서 Cyber Security를 바라보는 시선이 궁금하기도 하고, 평소 영어권 국가로 유학을 못 간 것에 대한 아쉬움이 있었기에 두 마리 토끼를 다 잡자는 마음으로 준비하게 되었습니다.

### Q. 합격을 축하해요! 합격 소감 부탁드립니다.

지원서를 작성하고 영어 점수를 만드는 데까지 준비 기간이 길었지만, 지금 생각해 보면 퇴근해서 매일 공부하며 참 열정적으로 보낸 시간들이라 스스로 뿌듯합니다. 요즘은 영국 억양과 문화에 익숙해지기 위해 영국 시트콤, 영화를 많이 보면서 얼른 출국하고 싶은 마음을 달래고 있습니다. 아직 출국하려면 몇 개월이 남았기 때문에 실감은 잘 안 나지만 문득문득 생각이 날 때면 너무 행복합니다.

### Q. 지금의 국가와 학교로 유학을 결정하게 된 이유는?

영국의 석사과정이 1년이라는 점이 가장 큰 메리트였습니다. 처음에는 미국 또는 영국에서 비즈니스 영어회화 과정을 들으려고 찾아봤었는데, 영국 석사가 1년 과정이라는 것을 알고 나서는 다른 과정보다 영국 석사과정이 제일 배우고 얻을 게 많다고 생각했습니다. 또 평소에 대학원 진학도 염두에 두었기 때문에 저에게는 영국 석사과정이 일석이조였습니다. 학교 서칭을 위해 'uk cyber security postgraduate' 라는 키워드로 구글링을 정말 많이 했고, 그중 상위 랭킹의 학교 총 6군데에 지원했습니다. University of Warwick이 그 중 랭킹이 제일 높기도 했지만, 영국 내 유일하게 Cyber Security and Management course가 있는 학교였습니다. 저에게는 대학원 진학의 이유가 보안관련 직무에서 사내 보안 관리자로 한 단계 상승하기 위함이기 때문에 이 course에서 배우는 modules이 학교를 결정하게 된 가장 큰 이유였습니다.

### Q. 유학을 결심하고 나서 준비 과정은 어떻게 되나요? 합격 노하우가 있다면?

준비를 시작한 초반에는 스스로 영어 실력도 좋지 않고, SOP (Statement of Purpose)에 어필할 경력도 충분하지 않다고 생각하여 합격할 수 있을지 반신반의했습니다. 하지만 서류를 준비하면서 내가 왜 석사과정으로 유학을 가고 싶은지, 목표가 무엇인지 다잡을 수 있었고 그게 더욱 열심히 준비하게 된 원동력이 되었습니다. 많은 학교에

지원하기도 했고, 서류 작성하는 데에 공을 많이 들여 총지원하는 데에만 3개월 정도가 걸렸습니다. 지원을 완료한 이후에 약 2개월 정도 IELTS를 준비했고 점수가 조금 부족하게 나왔지만, 시험을 더 준비하기보다 입학 전 듣는 영어 수업인 pre-session course를 신청하기로 하였습니다. 해외에서 수업을 들어본 적이 없기에, 바로 대학원 수업을 듣는 것보다 학교 생활에 적응하는 데 도움이 될 것 같아서 좋은 선택이었다고 생각합니다. 합격 노하우라고 하면, 나를 의심하지 말고 목표만 보고 꾸준히 노력하면 할 수 있다는 마음가짐인 것 같습니다. 그리고 유학 준비를 주변 사람에게 알리는 것도 꼭 붙여야 한다는 마음가짐을 만들어주어 도움이 되었습니다.

### Q. 유학을 준비하는 학생들에게 조언 한마디 해주세요!

저도 처음에는 추천서 작성, 영어 점수 등 난관이라고 생각하는 부분이 많았는데, 하나하나씩 해 나가다 보니 어느새 이렇게 합격하게 되었습니다. 막상 준비해보니 유학이라는 것이 대단한 게 아니고 누구나 마음만 먹으면 할 수 있는 것이었습니다. 목표를 잃지 말고 꼭 꾸준히 노력해서 모두 원하는 꿈을 이뤘으면 좋겠습니다.

### Q. edm유학센터의 장점은?

SOP, 추천서, CV 등 서류에 대한 첨삭이 가장 장점이라고 생각합니다. 글솜씨가 없기에 edm유학센터와 담당 컨설턴트분의 도움이 아니면 합격할 수 없었을지도 모릅니다. 대학원 합격은 SOP에서 많이 결정된다고 하는데 edm유학센터와 대리님이 첨삭해 주면 원하는 대학원에서 오퍼를 꼭 받을 수 있을 것입니다. 또 제가 가게 된 University of Warwick은 원래 추천서 검증이 엄격해 추천인이 직접 제출하는 프로세스인데 edm 유학센터와는 한국에서 유일하게 협약을 맺어 담당이신 대리님이 대신 추천서를 업로드 할 수 있었습니다. 교수님께 매번 부탁드리기도 어려워 이런 프로세스의 대학교는 지원하기 꺼려졌는데 이 부분도 정말 좋았습니다.

### Q. 현재 과정 이후에 어떤 계획을 세우고 계시는지요?

이 과정을 통해 Cyber Security 전문가로서 성장하고 싶고, 사내 보안을 책임질 수 있는 보안관리자에 맞는 역량을 키우고 싶습니다. 또 좋은 소식이라면 2020년 입학 학생부터 영국대학을 졸업한 뒤 2년 Post-study Work Visa (PSW) 비자를 받을 수 있는 이민법이 통과되었다고 들었습니다. 이런 좋은 기회를 통해 영국에서 졸업한 뒤 더 체류하면서 외국기업에서 업무 경험을 쌓고, 영어 수준 또한 높이고 싶습니다. 또 사이버 보안 분야에서 영어를 잘하는 사람이 드물기 때문에 한국에 돌아왔을 때 이런 부분에서 경쟁력 있는 사람이 되고 싶습니다.

# 데이터사이언스

## Data Science, Big Data, Data Analytics

데이터 사이언스란, 데이터 마이닝(Data Mining)과 유사하게 정형, 비정형 형태를 포함한 다양한 데이터로부터 지식과 인사이트를 추출하는 과정에서 과학적 방법론, 프로세스, 알고리즘, 시스템을 동원하는 융합 분야를 말합니다. 해당 분야는 데이터에 공통으로 존재하는 성질들을 다루기 위한 기술의 개발에 착안점을 둔다는 특징을 가지며, 사용되는 기술은 수학, 통계학, 컴퓨터 과학, 정보공학, 패턴인식, 기계학습, 데이터마이닝, 데이터베이스 등 여러 분야와 관련이 있습니다.

데이터 과학을 연구하는 사람들은 데이터 과학자(data scientist)라고 하는데 대개 데이터의 특정 추세를 분석하거나 시각화 작업을 중점적으로 다루는 데이터 분석가(data analyst)와 비교하여 전문적인 코딩 및 수학적 모델링 지식을 갖추고 알고리즘을 활용한 분석이나 예측 모델 개발을 주로 하는 전문가들을 일컫는 경우가 많습니다.

### 졸업 후 진로

데이터 사이언티스트/ 빅데이터 엔지니어 / 빅데이터 분석가 / 시스템 개발자 / 정보기술 전문가

### 주요대학

University	Course Name (대표 전공명)
UCL (University College London)	Data Science BSc
	Social Sciences with Data Science BSc
	Data Science MSc
	Data Science and Public Policy (Economics) MSc
	Data Science and Machine Learning MSc
	Knowledge, Information and Data Science MSc
Business Analytics MSc	
University of Edinburgh	Data Science MSc
	Business Analytics MSc
King's College London, University of London	Data Science MSc
University of Warwick	Big Data and Digital Futures MSc
	Behavioural and Data Science MSc
	Data Analytics MSc
	Data Science Msci
University of Manchester	Business Analysis and Strategic Management MSc
	Business Analytics: Operational Research and Risk Analysis MSc
	Data Science (Business and Management) MSc
	Data Science (Computer Science Data Informatics) MSc
	Data Science (Mathematics) MSc
Data Science (Social Analytics) MSc	
University of Sheffield	Data Science BSc
	Data Science MSc



# 드몽포트 대학교 De Montfort University

이름: 이\*준

학교: De Montfort University, MSc Business Intelligence Systems and Data Mining

안녕하세요. 저는 한국에서 대기업 유통회사에 근무하다가 데이터 분석가로의 이론적 지식을 좀 더 쌓기 위해 드몽포트에서 Business Intelligence Systems and Data Mining(석사) 과정을 준비하고 있는 이\*준이라고 합니다.

### < 영국에서 유학을 선택한 이유 >

저는 영국으로 유학 생활을 하기 전에 회사 생활을 4년 조금 넘게 했습니다. 대기업 유통회사에서 데이터 분석가로 근무하면서 제 분야에 대한 이론적 지식의 필요성을 절실하게 느꼈고, 이는 유학의 꿈을 키우게 된 계기가 되었습니다.

제가 영국에서 유학을 생각하게 된 이유는 영국은 현대 유통 산업이 시작된 곳이며 TESCO 나 OCADO 같은 글로벌 유통기업의 마트와 온라인 쇼핑몰이 많기 때문에 직접 눈으로 보고 경험을 해보고 싶어서 영국을 선택하게 되었습니다.

### < 영국 석사과정에서 필요한 부분 >

영국 석사과정의 경우, 대학 졸업장과 학점(보통 British Honours degree 기준으로 2:2를 minimum으로 요구) 그리고 아이엘츠 6.0 이상의 점수가 필요합니다.

직접 작성한 에세이와 추천서까지 준비되면 원서 접수를 할 준비가 완료되는데요. 영국은 미국과 달리 합격 불합격 여부를 늦어도 한 달 빠르면 일주일 이내에도 알려 줍니다. UK 비자는 신체검사를 미리 받아야 하며 영국 유학 가는 분들은 거의 다 Higher Education Institute에 지원하므로 때문에 큰 어려움 없이 비자가 나올 것입니다.

### \* 영국 석사과정 준비 tip!

영국은 영어 점수가 없어도 합격증을 받을 수 있는데요! 그러면 conditional offer를 받게 되고, 나중에 영어 점수를 내면 unconditional offer로 바뀌게 됩니다. 인기가 많은 대학은 지원자가 많아 자리가 차기 전에 가능한 미리 지원하고 영어 점수를 나중에 내서 합격하는 것이 유리할 것 같습니다!

### De Montfort University (DMU) 소개

\* DMU의 Welcome session DMU에서 진행되는 다양한 프로그램 중 Welcome session은 처음 학기를 시작하는 학생들에게 학교에 쉽게 적응할 수 있도록 도와주는 프로그램입니다. 학기 시작하기 일주

일 전 학교에 대한 소개와 학교 생활을 즐기는 다양한 팁들을 공유해주는 시간이었습니다. 저도 웰컴 세션에 참여해서 많은 친구를 사귀게 되었습니다.

\* DMU의 수업 방식 그동안 주입식 교육에 익숙해 있던 저였지만 DMU에서의 수업은 학생들이 수업 시간 중간중간 교수님께 끊임없이 질문하며 교수님들도 학생들에게 질문과 아이 컨택을 하면서 학생들이 수업을 잘 따라올 수 있도록 유도합니다. 또한 과제를 내면 꼭 피드백을 주십니다. DMU에서는 워크샵 및 취업프로그램도 제공하고 있는데요. 특히 졸업 논문인 dissertation을 쓰는 방법 및 취업 지원 프로그램을 활발하게 운영하고 있습니다.

### \* DMU의 숙박시설

DMU는 최신식의 다양한 학교 기숙사를 제공합니다. 영국 기숙사는 en suite (방안에 화장실이 있고 부엌만 같이 쓰는 형태)과 studio (방안에 부엌 화장실이 모두 다 있는 한국의 원룸과 같은 형태) 나뉩니다.

en suite는 보통 주에 80~120 파운드 정도 하며 studio는 좀 더 비쌉니다. 영국 기숙사의 장점은 다양한 국적의 친구들을 만날 수 있어서 다양한 문화를 경험할 수 있고 영어를 쓸 기회도 늘어나게 됩니다. 또한 학교 안에 있는 기숙사라 대부분의 강의실을 10분 내외로 갈 수 있습니다.

### \* 영국 레스터 생활의 장점

영국은 전 세계 사람들이 모이는 곳이며 특히 Leicester는 multi culture 도시답게 세계 각국에서 온 사람들과 만나면서 유대 관계를 맺을 수 있다는 점이 좋습니다.

학교 수업을 듣는 친구들의 국적을 보면 영국, 나이지리아, 중국 심지어 사이프러스 같은 평소에는 잘 모르고 있었던 유럽 국가의 친구들까지 만날 수 있습니다.

### \* DMU를 지원하고자 하는 사람들에게

저와 같이 데이터 분석 과정을 준비하고 싶은 분들께 영국의 DMU는 꼭 추천드리고 싶은 학교입니다. 특화된 데이터 분석 과정을 체계적으로 배울 수 있는 부분은 가장 큰 메리트라고 생각합니다. 아직 유학에 대해 고민이신 분들이라면 주저 없이 선택하셔도 됩니다!

# 의학

## Medicine

영국 대학교 의학 전공은 기초적인 의학에 대한 이해와 함께 간호, 의과학, 생물학, 물리학, 생화학, 인지과학 등 다양한 학문 분야를 배우며, 이들 학문을 활용하여 환자 진단과 치료에 대한 전반적인 지식을 습득합니다. 영국 메디슨 전공의 학위 취득에는 일반적으로 5~6년의 기간이 소요되며, 이 기간에 학생들은 다양한 교육 과정과 실습을 거쳐 의학 분야에서 필요한 기술과 지식을 습득하게 됩니다. 이를 통해 취득한 학위로는 의사 자격을 취득할 수 있으며, 다양한 의료 분야에서의 경력 쌓기나 연구진으로서의 활동 등 다양한 진로를 선택할 수 있습니다.

영국의 경우는, 한국과 동일하게 고등학교 졸업 후 의대를 바로 입학하는 시스템이며 의대로 입학하려면 국제 학생들은 영국의 고등과정인 A-level 또는 의대 파운데이션 1년 과정을 거쳐 UCAT이나 BMAT 등과 같은 의대 지원에 필요한 시험을 봐야 입학이 가능합니다.

### >> 영국 의사면허 취득 방법

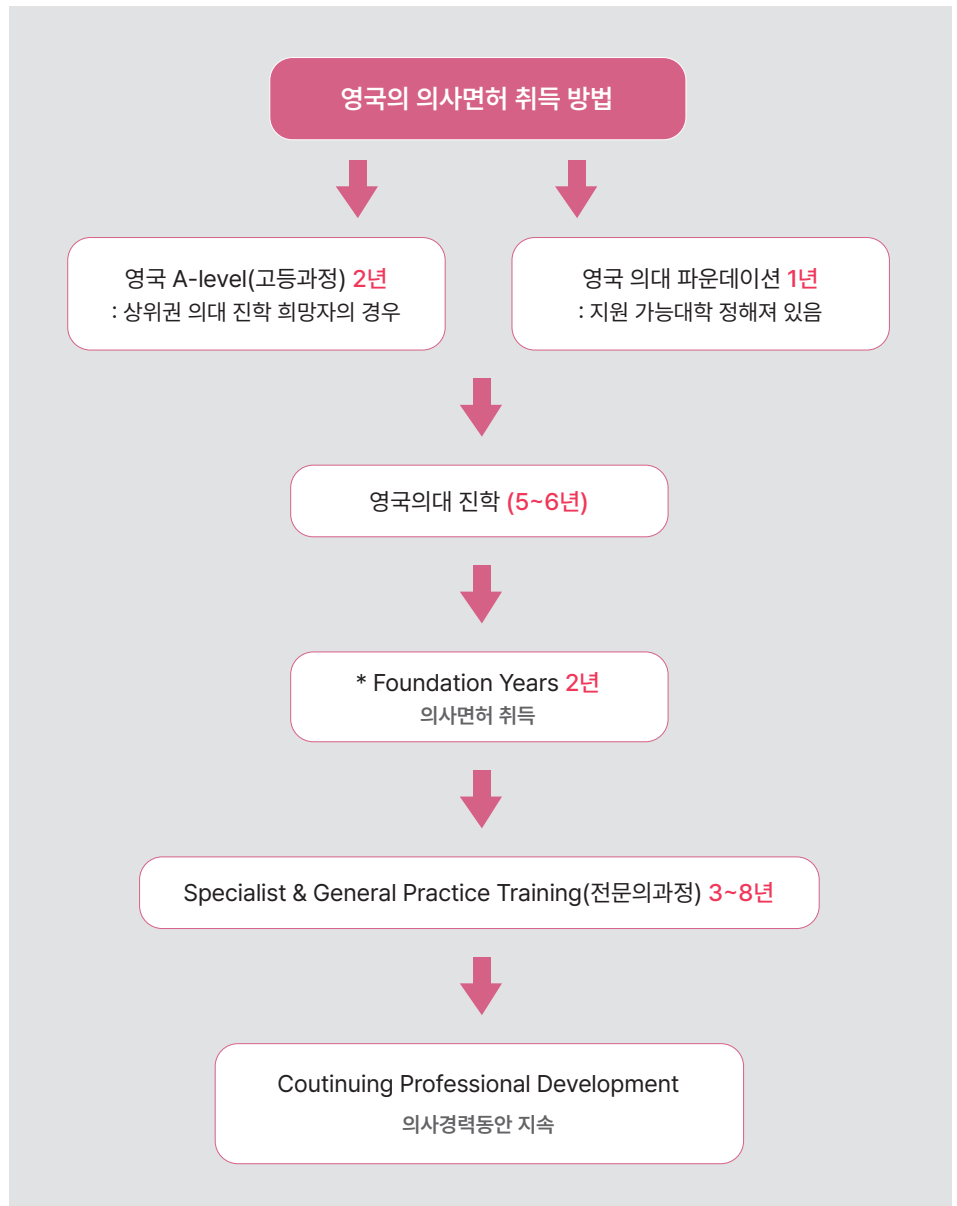

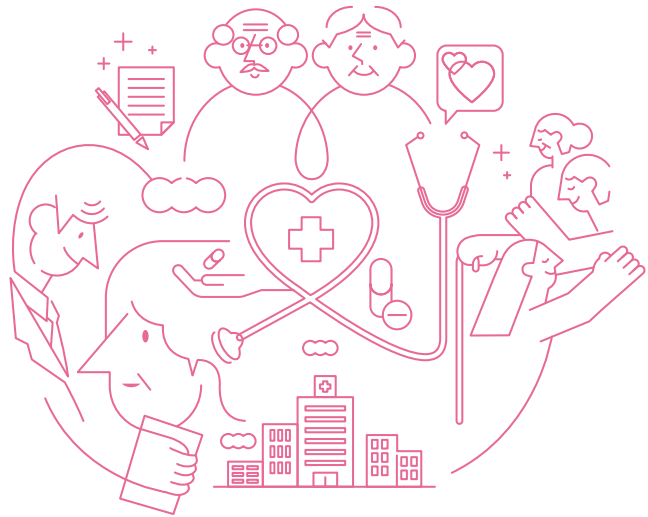

## >> UCAT / BMAT 시험 안내

### UCAT(University Clinical Aptitude Test)

UCAT(University Clinical Aptitude Test)은 영국 대학의 의대나 치대 입학에 위해 요구되는 시험으로 매년 7월에서 10월 사이에 온라인으로 치를 수 있으며, 시험은 객관식 유형으로 최대 2시간 동안 진행된다. 언어 추리, 양적 추론, 요약 추론, 의사 결정, 상황 판단으로 구성되며 연도별 1회의 시험만 허용하며, 시험은 본 후 24시간 내 결과 확인이 가능하다.

#### • 시험 내용

- Verbal Reasoning (서면 정보판단) - 44문항 (22분)
- Decision Making (판단 결정 능력) - 29문항 (32분)
- Quantitative Reasoning (숫자 정보 평가) - 36문항 (25분)
- Abstract Reasoning (관계 추론 및 탐색 능력) - 55문항 (14분)
- Situational Judgement (상황 이해 및 행동 판단) - 69문항 (27분)

### BMAT(Bio Medical Admissions Test)

BMAT은 3가지 영역으로 구성된다.

#### • Section 1: 적성과 기술

- 문제 해결 능력, 주장에 대한 이해 능력, 데이터 분석 및 사용 능력 총 35문항, 다지선다형 또는 단답형

#### • Section 2: 수학 및 과학에 대한 이해

- GCSE 수준의 화학, 생명, 물리, 수학 문제들로 구성 총 27문항, 다지선다형 또는 단답형

#### • Section 3: 에세이 작성

- 하나의 주제를 선택하여 550자 내외의 에세이 작성 주제 선택, 내용 전개, 구성에 있어 효과적이고 명확한 전달 능력 평가

\* 대부분의 대학은 UCAT을 요구하며, 아래의 대학은 대신 BMAT를 요구:

Oxford University, Cambridge University, Imperial College London, University College London (UCL) Brighton and Sussex, Leeds University, Lancaster University, Keele University

# 약학

## Pharmacy

약학 전공에서는 의약품과 관련된 다양한 분야를 배우게 됩니다. 이에에는 약리학, 약제학, 물리학, 화학, 생물학, 진단학, 미생물학, 약물치료학 등이 포함됩니다. 학생들은 이러한 과목들을 통해 의약품의 작용 원리, 환자에게 효과적으로 약물을 사용하기 위한 방법, 약물 상호작용 등에 대해 배우게 됩니다. 또한, 전문적인 약제 제조 및 분배, 약물 관리, 환자 상담 및 의약품 교육 등에 대한 기술을 배우게 됩니다. 이에에는 약국에서 제공되는 다양한 서비스, 예를 들면 약물 처방 및 제조, 약물 상호작용 모니터링, 건강 상담 등이 포함됩니다. 영국은 약대가 기본적으로 4년이나 Foundation training year 과정을 포함한 5년을 제공하는 대학교도 있습니다. 약사가 되기 위해서는 먼저 MPharm 4년 과정을 졸업 해야 하며 인턴과정인 Foundation Training Year를 수행한 후 영국 약사 시험인 GPhC registration assessment를 통과하면 영국 약사가 될 수 있습니다.

### >> 영국 약사 되는 방법



#### \* Pre-Registration Training Placement 과정:

MPharm 약학 석사 졸업 후, GPhC에서 인증받은 기관에서 총 52주의 약사 수련의 실습 과정을 필수로 진행해야 약사 자격증 취득이 가능하다. 이 기간에 학위과정에서 학습한 지식을 바탕으로 GPhC의 Pre-Registration 매뉴얼에 따라 담당 지도약사가 선임이 되어 약사로서의 실무적인 업무와 환자를 대하는 태도 등을 배우게 된다. 보편적으로 학생들은 NHS병원, 지역공동체 약국, 영국의 Boots와 같은 약국 체인, 제약회사 등에서 근무한다.

#### \*\*영국 약사면허 고시(GPhC Registration Assessment) :

GPhC 인증기관에서 연 2회(6/9월)에 실시하며, 절대평가로 70% 이상이면 합격된다.

# 노팅엄 대학교 University of Nottingham

이름: 공\*원

학교: University of Nottingham, Pharmacy MPharm

저는 지금 영국 노팅엄에 온 지 어느덧 1년 6개월 정도 되어갑니다.  
우선 저는 한국에서 대학을 졸업한 대졸자입니다.  
그럼에도 또 한 번 대학교의 길을 선택했습니다.  
제가 약대의 길을 선택했을 때 PEET 시험 폐지 소식을 알게 되었고, 수능을 다시 준비하기엔 수능에 대한 기억이 너무 흐릿했습니다.

## Q. 왜 edm유학센터를 선택하셨나요?

유학에 관한 아무 지식도 없었던 저는 바로 유학원 검색부터 시작했습니다. 도움의 손길이 많이 필요했죠.  
저처럼 유학에 대해 아무것도 모르는 사람이라도 edm유학센터는 한 번쯤 들어봤을 정도로 큰 회사입니다.  
IELTS도 edm유학센터에서 치르는 것을 알게 됐고, IELTS 강의 무료 패키지와 강의 자료 제공 및 카톡을 통한 무료 상담의 쉬운 접근성을 고려했을 때 고민 없이 선택하게 되었죠.  
담당자께선 저의 수많은 질문 폭격에도 하나하나 친절하게 타이핑으로 설명해 주셨습니다. 중간중간 응원과 격려의 말씀도 해주셨습니다.  
IELTS 공부를 시작함과 동시에 유학에 대한 걱정과 불안이 생기기 시작했습니다.  
하지만 IELTS는 전혀 걱정 안 하셔도 될 것 같습니다. 파운데이션 5.0 성적만 맞춰도 파운데이션 과정에 영어 수업 (EAP)을 듣고 모든 대학이 요구하는 7.0으로 패스하더라고요.



## Q. 지금의 학교로 유학을 결정하게 된 이유는?

부산 서면에 위치한 edm 유학센터를 직접 부모님과 방문하여 여러 약대 리스트와 함께 상담을 받았습니다.  
솔직히 이왕 새로운 길을 선택한바, 순위권 대학을 지원하고 싶었습니다.  
노팅엄 대학교는 당시 세계 QS 랭킹 약대 순위 5위였습니다.  
인터뷰의 리스크를 감내하고 가고 싶었죠!  
대학을 두 번이나 가는 저로서, 학비의 부담도 컸지만 부모님의 응원과 지지에 도전해 보고 싶었습니다.  
이렇게 edm 유학센터의 도움으로 파운데이션 지원부터 학교 선택, 기숙사, 비자 관련 문제, 출국 준비까지 편안하게 해결할 수 있었습니다.  
제가 한건 IELTS 준비 밖에 없을 정도... 파운데이션 끝나고 스스로 비자 발급을 해야 했는데, '아~작년에는 정말 쉽게

처리했구나~' 생각했어요.

**Q. IELTS 시험 준비는 어떻게 하셨나요?**

아이엘츠 시험은 부산 edm유학센터에서 2번, 서울에서 UKVI 아이엘츠를 1번 봤습니다.

UKVI를 쳐야 한다는 사실을 모르고 일반 아카데미 시험을 2번이나 쳤습니다.

대학교 입학에 위한 성적표는 일반 아이엘츠여도 무관하지만, 파운데이션 지원을 위해서는 UKVI로 시험을 치셔야 합니다.

끝이라 생각하고 놀 생각에 들떠있었는데 또 한 번 무려 서울까지 가서 쳐야 한다는 사실에 절망적이었던 그때가 떠오르네요.

시험 준비에 있어서는... 한국인에게 특화된 listening 과 reading에 있어서 문제는 없었고, writing 과 speaking에서는 공부가 많이 필요했습니다.

어떤 유형이 나오는지 운도 따라줘야 해요. 특정 토픽은 무난하게 쓰고 말할 수 있거든요.

공부는 유학원에서 제공해 준 강의와 강의 자료를 바탕으로 했습니다!

**Q. 영국 유학 팁을 공유해주세요.**

영국에서 어떤 걸 구할 수 있고, 없고를 잘 모를 때여서 이것저것 다 챙겨 왔던 거 같은데 여기서 거의 98%는 다 구할 수 있습니다! 아시아 마트도 있고 아마존도 있고, 못 구하는 건 다른 친구들은 택배를 한국에서 받거나 방학 때 한국에서 들고옵니다. 또 피부가 예민하신 분들이라면 한국에서 효과 있는 샤워 필터, 자신에게 맞는 화장품을 넉넉히 챙겨오시길.

그리고 제가 하나 추천드리고 싶은 건 방충망이요. 여기서도 아마존으로 살 수는 있지만, 비쌉니다.

아침 영국에 도착해서도 edm 런던팀의 팀장님과 연결시켜주어서, 현지 적응에도 많은 힘이 되었습니다. 시차 상관없이 궁금한게 있을 때 연락할 수 있었어요!

edm유학센터를 통해 노팅엄 약대에 진학한 후기를 전달드립니다. 영국 약대 유학을 준비하시는 분들께 많은 도움 되길 바랍니다.



### Q. 파운데이션 첫 텀 후기

3텀은 본격적인 수업이 들어가기 전, Enhancement module을 3개월 동안 듣게 됩니다. 에세이 쓰는 법, 기초 과학 (정말 기초), 발표 및 발표 슬라이드 준비 등 많은 것을 익힐 수 있었습니다. 특히, 저 기간 동안 발표를 너무 많이 시켜서 발표에 대한 두려움이 좀 없어졌습니다.

하지만 에세이 쓰기는 본 수업이 들어가서도 또다시 다 배우고, 기초 과학은 너무 기초 과학으로 화학, 생물, 물리의 기초를 다룹니다. 물론 한 번도 과학을 공부한 적 없는 분들에게는 도움이 될 수 있지만 다시 돌아간다면 고민 없이 2텀을 선택할 것 같습니다.

### Q. 파운데이션 본격 수업 후기

제가 본격 수업이라 표현한 이유는 이때부터 성적에 들어가기 때문입니다. 여기서부터 2텀 과정과 동일합니다.

Enhancement module이 끝나고 나면, Biology, Chemistry, Mathematics, Extended Project 이렇게 네 가지로 구성되어 있습니다. 수학은 절대 걱정하실 필요 없는 수준입니다.

하지만 생물, 화학은 조금 특별히 어려운 단원들이 있습니다. 고등학교 과정보다 살짝 깊게 들어가게 되고 대학교 일반생물학의 내용도 있더라고요.

특히, 생물 화학을 공부해 본 적이 없던 분들은 많이 힘드시실 수 있습니다.

저는 한국에서 다 했던 것들이라 수월했지만, 영어가 부족해서 공부를 많이 했어요.

따라서 영국 오시기 전에 생물과 화학은 한번 공부하시고 오시면 편할 듯 합니다!

Extended Project는 큰 어려움은 없었습니다. 보통 자신이 진학하려는 과와 관련된 내용으로 에세이 주제 선정을 합니다. 튜터와 여러 번의 튜토리얼을 통해 수정하고 또 수정해서 그 에세이를 바탕으로 발표하게 됩니다. 끝:) 더 자세한 수업 관련 내용 및 기간은 edm유학센터에서 제공 받으실 수 있습니다!

솔직히 파운데이션 기간 중 저에게 가장 기억에 남는 부분은 MMI 인터뷰를 준비했던 기간입니다. 공포감과 긴장감이 가득했던... 너무 스트레스를 받아서 얼굴도 다 뒤집어지고 대상포진까지 왔어요.

인터뷰 결과가 나오는 날까지 항상 긴장감 속에 살았습니다. 다들 그랬죠.

학교에서 제공해 주는 자료로는 부족하다고 생각해서 따로 자료수집과 정말 많은 연습이 필요했어요.(저는 영어가 부족해서 더욱...) 이때 부모님과 친구들의 응원이 엄청 큰 힘이 됐어요.



## Q. Kaplan 기숙사 후기

영국에서 만난 친구들과의 추억이 가장 많이 남아있는 기숙사입니다. 현재는 각자 원하는 기숙사를 찾아서 따로 살고 있지만, 파운데이션 때는 거의 모두가 Kaplan 기숙사에 살았습니다.

- 언제든 친구들과 같이 밥을 해 먹을 수 있다. 파운데이션을 하는 사람들 대부분이 Kaplan 기숙사에서 살았습니다. 요리 잘하는 친구들이 너무 많았습니다.
- 기숙사 위치가 완벽하다. 위치는 Kaplan이 최고라고 생각합니다. 트램 역세권, 장 보기 위한 테스코, m&s, 파운드랜드, 여러 맛집..정말 모든 게 갖춰져 있습니다.)

저와 함께 기뻐해 주시고 힘들 때는 위로도 해주신 팀장님도 큰 힘이 됐습니다.

영국 현지에도 edm유학센터 지사가 있는 게 정말 큰 장점인 거 같아요.

힘든 일도 많았지만, 결과는 좋았대!!!





# 의생명과학

## Biomedical Sciences

인간의 건강과 질병과 관련된 생물학의 광범위한 과목들을 공부하는 전공입니다. 생화학, 세포 및 암 생물학, 유전학, 면역학, 미생물학, 신경과학, 약리학, 생리학 및 바이러스학 등을 배우고, 중앙 세포, 약리학, 세포 조성, 의학 미생물학 및 전염병, 신체 기능의 기초 등을 공부합니다. 세포 조성을 포함한 분자 유전학과 다양한 생물 의학 분야를 습득합니다. 최근 건강에 대한 관심, 의학 부문에 대한 정부 투자 계획, 글로벌 제약회사들의 성장 등, 생명과학 분야의 전망은 굉장히 밝은 편이며, 특히 국내 제약회사들의 경우 해외 시장 확대를 적극 추진 중이기 때문에 영어권 대학을 졸업한 Biomedical Science 전공자를 매우 선호하는 상황입니다. 영국은 유럽 최대 규모의 전문 메디컬 센터를 운영하고 있고 많은 대학에서도 Biomedical Science 과목을 제공하며, 많은 투자를 하고 있습니다.

### ● 졸업 후 진로

과학자 / 의생명과학자 / 생명공학자 / 과학기술연구원 / 병원 및 보건관련 연구원 / 대학 병원 연구실 / 제약회사 / 기업이나 정부 기관의 연구 분야 등

### ● 주요대학

University	Course Name (대표 전공명)
UCL (University College London)	<ul style="list-style-type: none"><li>• Biological Sciences BSc (Hons)</li><li>• Natural Sciences BSc</li><li>• Biological Sciences MSc</li><li>• Genetics of Human Disease MSc</li><li>• Neuroscience MSc</li></ul>
The University of Edinburgh	<ul style="list-style-type: none"><li>• Biomedical Sciences BSc</li><li>• Biological Sciences (Molecular Genetics) BSc</li><li>• Neuroscience BSc</li></ul>
University of Bristol	<ul style="list-style-type: none"><li>• Biomedical Sciences BSc</li><li>• Medical Microbiology with Study in Industry BSc</li><li>• Medical Microbiology BSc</li></ul>
University of Manchester	<ul style="list-style-type: none"><li>• Biomedical Sciences BSc</li><li>• Biomedical Sciences with Entrepreneurship BSc</li><li>• Biomedical Sciences with Industrial/Professional Experience BSc</li><li>• Biomedical Sciences MSci</li></ul>
King's College London, University of London	<ul style="list-style-type: none"><li>• Biomedical Sciences BSc</li><li>• Chemistry with Biomedicine BSc</li><li>• Biomedical &amp; Molecular Sciences Research MSc</li></ul>

# 글라스고 대학교 University of Glasgow

이름: 이\*예

학교: University of Glasgow, Biomedical Sciences MSc



**Q. 합격을 축하해요! 합격 소감 부탁드립니다.**

대학원 합격 소식을 듣게 되어 매우 기쁩니다. 사실 내년에 갈 생각으로 이번년에는 연습 삼아 원서를 냈는데 합격하게 되어 기쁩니다. 저는 평소에 실수가 잦아 혼자사는 원서 접수하기 힘들 것 같아요. 이디엠 유학원의 도움을 받아 다행이라고 생각합니다. 생각이 많은 성격이라 잔걱정이 많은데 그때마다 질문들에 일일이 대답해 주신 강명희 부장님께 진심으로 감사드립니다.

**Q. 지금의 국가와 학교로 유학을 결정하게 된 이유는?**

저는 영국에서 학부를 졸업했는데 대부분의 친구가 영국에서 대학원을 갈 예정이라 자연스럽게 대학원 또한 영국으로 정했던 것 같습니다. 또한, 적어도 다른 나라들보다 익숙하다고 생각했고 석사과정을 1년으로 마칠 수 있다는 것이 최대 장점인 것 같습니다. 글라스고 대학교는 연구 중심의 대학교로 많은 경험 및 연구를 기대하고 있습니다.)

**Q. 유학을 결심하고 나서 준비 과정은 어떻게 되나요?  
합격 노하우가 있다면?**

일단은 SOP 준비와 추천서 준비가 가장 중요한 것 같습니다. 사실 저는 6월 초부터 SOP를 급하게 썼기 때문에 시간적 여유가 있을 시다면 미리 준비하시는 게 중요하실 것 같아요. 추천서 또한 교수님께 일일이 다른 초안들을 작성해서 전달했기 때문에 전부 작성하는데 3주는 걸린 것 같아요. 급박한 상황이었음에도 빠른 첨삭과 지원을 도와주신 edm 유학원에 정말 감사드립니다. 감수를 보내면 다음 날에 바로 수정본이 와서 매우 도움이 되었습니다.

**Q. 유학을 준비하는 학생들에게 조언 한마디 해주세요!**

제가 조언드릴 입장인지는 모르겠지만 어떤 국가와 전공을 선택할지 심사숙고하고, 그 나라에서 어떤 경험과 지식을 얻고자 하는지 명확히 정하면 그 후 준비를 철저히 하기를 추천해 드립니다. 필요한 시험과 서류를 준비하며 시간을 효율적으로 사용하면 편할 것 같아요. 그리고 어떤 상황에도 유연하게 대처하는 준비가 필요할 것 같아요. 언어, 문화적 차이, 차별, 외로움 등 어려움이 있을

수 있지만 이를 극복하며 성장할 수 있습니다.

마지막으로, 어려움이 있더라도 자신의 목표와 꿈을 기억하며 끈기 있게 도전해서 모두의 목표가 이루어지길 바라요 :)

**Q. edm유학센터와 지원 준비를 함께하셨는데, 어떤 도움을 받으셨었나요?**

edm 유학원은 모든 과정에 도움을 주셨습니다. 예를 들어, 지원 과정에 필요한 것들을 미리 준비하게 도와주셨고 SOP 첨삭 과정은 제가 작성한 것보다 간결하고 명확하게 표현해 주셨습니다. 저는 대학원 지원 과정에 대해 잘 모르고 있어서 일일이 과정을 설명해 주시고 도와주셔서 너무 편하다고 생각했습니다. 지인들에게도 추천할 예정이에요.

**Q. 현재 과정 이후에 어떤 계획을 세우고 계시는지요?**

아직 구체적인 계획은 없지만 석사 과정을 무사히 마치면 취직 준비를 하게 될 것 같습니다.



# 심리학

## Psychology

심리학은 인간의 행동, 사고, 감정 등을 연구하는 학문으로 인간의 심리에 대한 이해와 분석 능력을 발전시켜 인간의 행동이나 의사 결정에 대한 이해를 개선하는 데 도움을 줄 수 있도록 하는 학문입니다. 한국의 심리학과와 영국의 심리학과는 이론적인 부분으로는 비슷하지만, 한국 대학교의 심리학과는 문과대학 소속이며 대부분 수학 또는 과학 점수가 요구되지 않지만, 영국의 심리학과는 신경과학과 통계를 많이 이용하는 과학적 접근을 하므로 자연 과학 계열로 분류되어 반드시 과학 또는 수학의 점수와 과목에 대한 이해가 요구되는 전공입니다.

심리학은 폭넓은 분야와 모두 연관이 있는 학문이기 때문에 심리학의 이론 이해, 실질적인 방법 및 적용, 여러 영역별 연구 등 심도 있고 많은 양의 학업을 소화해야 하며 이를 위해서 상대적으로 높은 영어 실력을 입학 조건으로 요구하고 있습니다.

### >> 비전공자를 위한 Conversion Course 제공 대표 대학원

University of Edinburgh Psychology of Mental Health (Conversion) MSc

University of Surrey Psychology (Conversion) MSc

University of Glasgow Psychological Studies (Conversion) MSc

University of Nottingham Psychology (Conversion) MSc

University of Bristol MSc Experimental Psychology (Conversion)

심리학 전공으로 영국 대학 지원 시, 반드시 학생이 원하는 구체적인 심리학 영역의 모듈을 제공하는지 커리큘럼을 꼼꼼히 확인해야 하며, 석사 지원의 경우 보통은 학부 시 심리학 전공자 대상으로 제공하나, 몇 대학에선 학사 비전공자를 위한 Conversion Course를 제공하고 있으니 참고하면 좋습니다.

학교 선택 시 영국 심리학협회 British Psychological Society(이하 BPS)의 인증을 받았는지를 꼭 확인해야 하는데 BPS는 영국 대학교에서 제공하는 심리학 과정에 대해 적절하게 운영되는지, 학생들에게 만족할 만한 결과를 주고 있는지 학습성과, 커리큘럼에서 진행되는 정보 확인 등 여러가지를 검토 후 인증해 주는 기관이며 영국 내 실제 심리학자들이 파견되어 검토하고 있어 상당히 공신력 높은 기관이라고 할 수 있습니다.

영국 대학에서 심리학 학부를 졸업하게 되면 GBC를 부여받을 수 있으며 이후 영국 석사과정 스페셜리즘으로 학업을 마치게 되면 영국 내에서 Chartered Psychologist로 일을 할 수 있기에, 영국에서 심리학자가 되고 싶다면, 학부를 거쳐 석사까지 마치는 것이 좋습니다.

● 졸업 후 진로

임상 심리학자 / 교육 심리학자 / 연구자 / 교육자

● 주요대학

University	Course Name (대표 전공명)
University of Bath	<ul style="list-style-type: none"> <li>• Education with Psychology BA</li> <li>• Psychology BSc (Hons)</li> <li>• Applied Clinical Psychology MSc</li> <li>• Applied Forensic Psychology with Placement MSc</li> <li>• Health Psychology MSc</li> </ul>
UCL (University College London)	<ul style="list-style-type: none"> <li>• Psychology BSc (Hons)</li> <li>• Psychology with Education BSc (Hons)</li> <li>• Psychological Sciences MSc</li> <li>• Psychology MSci (Hons)</li> <li>• Developmental Psychology and Clinical Practice MSc</li> <li>• Cognitive Neuroscience MSc</li> </ul>
Cardiff University	<ul style="list-style-type: none"> <li>• Psychology BSc (Hons)</li> <li>• Psychology with Professional Placement BSc (Hons)</li> <li>• Psychology MSc</li> <li>• Children's Psychological Disorders MSc</li> </ul>
University of Bristol	<ul style="list-style-type: none"> <li>• Psychology and Neuroscience MSci</li> <li>• Psychology BSc (Hons)</li> <li>• Psychology in Education BSc (Hons)</li> <li>• Psychology with Innovation MSci (Hons)</li> </ul>
King's College London, University of London	<ul style="list-style-type: none"> <li>• Neuroscience and Psychology BSc (Hons)</li> <li>• Psychology BSc (Hons) Applied Neuroscience MSc</li> <li>• Health Psychology MSc</li> </ul>
University of York	<ul style="list-style-type: none"> <li>• Psychology BSc (Hons)</li> <li>• Psychology MSci</li> <li>• Cognitive Neuroscience MSc</li> <li>• Development, Disorders and Clinical Practice MSc</li> <li>• Psychology of Mental Health MSc</li> </ul>

# 개발학

## Development Studies

개발학(Development Studies)은 환경, 노동, 전쟁, 빈곤, 국제관계, 인권, 여성 문제 등 세계적으로 일어나고 있는 사회적 이슈들에 대해 연구하고 배우는 학문입니다. 개발학은 영국에서 최초로 시작되었고 1990년대 초부터 학문으로써의 인기가 커지고 있으며 러시아, 알바니아, 나이지리아와 같은 제 3세계 국가들이나 영국과 같은 식민지 역사가 있는 국가들에서 널리 연구/교육되고 있습니다. 더 나아가 선진국과 후진국 간의 빈부 격차 발생의 이유, 국제기구가 만든 룰(Rule)이 공정한지, 후진국의 부패한 지도자와 정치체제가 어떻게 발전을 가로막는지 등을 연구합니다.

### ● 졸업 후 진로

국제개발 기구 프로젝트 매니저 / 정책 연구원 / 정부 부처 혹은 국제기구 연구원 / 교수 / 국제 개발학 연구원 / 국제 개발 컨설턴트 / 비영리 및 사회적 기업 기획자 등

### ● 주요대학

University	Course Name (대표 전공명)
University of Sussex	<ul style="list-style-type: none"> <li>• Anthropology and International Development BA (Hons)</li> <li>• Economics and International Development BA (Hons)</li> <li>• Geography and International Development BA (Hons)</li> <li>• International Development BA (Hons)</li> <li>• International Relations and Development BA (Hons)</li> <li>• Climate Change, Development and Policy MSc</li> <li>• Conflict, Security and Development MA</li> <li>• Development Economics MSc</li> <li>• Development Studies MA</li> </ul>
SOAS University of London	<ul style="list-style-type: none"> <li>• Global Development BA</li> <li>• International Relations and Global Development Studies BA</li> <li>• Global Development MSc</li> <li>• Development Economics MSc</li> <li>• Research for International Development MSc</li> <li>• Environment, Politics and Development MSc</li> </ul>
The University of Manchester	<ul style="list-style-type: none"> <li>• Global Development BSc</li> <li>• Global Development MSc</li> <li>• Global Development: Development Management MSc</li> <li>• Global Development: Environment Climate Change and Development MSc</li> <li>• Global Development: Globalisation, Trade and Industry MSc</li> <li>• Global Development: Politics, Governance and Development Policy MSc</li> <li>• Global Development: Poverty and Inequality MSc</li> </ul>
University of East Anglia (UEA)	<ul style="list-style-type: none"> <li>• Geography with Global Development BA (Hons)</li> <li>• Global Development BA (Hons)</li> <li>• Global Development with Anthropology BA (Hons)</li> <li>• Global Development with Economics BA (Hons)</li> <li>• Global Development with Media BA (Hons)</li> <li>• Global Development with Politics BA (Hons)</li> <li>• Conflict, Governance and Global Development MA</li> <li>• Global Development MA</li> <li>• Global Development Management MSc</li> </ul>
King's College London, University of London	<ul style="list-style-type: none"> <li>• International Development BA</li> <li>• Development Studies MA</li> <li>• Conflict, Security &amp; Development MA</li> <li>• Environment, Politics and Development MSc</li> <li>• Emerging Economies and International Development MSc</li> </ul>

# 킹스 칼리지 런던 King's College London

이름: 이\*숨

학교: King's College London, MA Conflict & security and development



### Q. 자기소개를 해 주세요.

이번 9월 영국 석사를 목표로 edm과 준비를 시작하였고, 석사 공부를 꿈꿀 수 있는 마지막 기회라고 생각하여 총 6개의 영국 대학교(Sussex, King's college, Bristol ,Edinburgh, SOAS, LSE)에 지원하였습니다.

저는 하고 싶은 공부는 개발학으로 정해져 있었기 때문에 International development 학과로 모든 학교 동일하게 지원했습니다. 개발학으로 세계적인 명성을 가진 Sussex대학교에서는 프리 마스터 과정을 통해 석사 진학이 가능하였기 때문에 프리 마스터 과정에 지원하였고, 나머지 학교는 석사 과정에 바로 지원을 준비하였습니다. Sussex 대학 프리 마스터 과정은 준비할 서류가 적기 때문에 미리 지원해서 일찌감치 오퍼를 받은 상태였고, 나머지 학교들은 서류들과 교수님 추천서 등 준비할 것이 많았기 때문에 시간을 들이고 공을 들여서 서류 작업을 완료한 뒤 지원을 마치게 되었습니다. 결과는 저는 지원했던 총 6개의 학교 중에서 5개의 학교의 합격 오퍼를 받게 되었습니다. 이 중에서 처음부터 제가 가장 목표로 하고 가고 싶었던 학교는 King's college London이었기 때문에 이번 2020년 9월 King's college London 에 Conflict & security and development 학과에 진학할 예정입니다.



### Q. 합격을 축하해요! 합격 소감 부탁드립니다.

감사합니다. 사실 지원하면서도 이번이 아니면 대학원 진학을 하지 못할 것이다라는 생각으로 꼭 붙고 싶다는 각오와 그만큼의 부담이 있었기 때문에 불안한 마음에 지원비도 많이 들지만 무리해서 6개의 학교에 지원하게 되었습니다. 결과적으로 합격 레터를 많이 받기도 했고, 무엇보다 가장 가고 싶었던 학교에 들어갈 수 있게 되어서 너무 기쁘고, 가서도 정말 원했던 공부였기 때문에 힘들어도 즐겁게 할 수 있지 않을까 싶습니다.

### Q. 지금의 국가와 학교로 유학을 결정하게 된 이유는?

개발학이라는 학문 분야에 대해선 워낙 영국이 발전 되어있고 세계적인 명성을 가진 학교들도 많기 때문에 결정을 한 것도 있습니다. 또 하나 영국이라는 나라를 선택한 이유는 영국의 대학원 과정은 다른 나라 보다 짧은 1년 과정이기 때문입니다. 그리고 저는 몇 년 전에 영국으로 어학연수를 다녀온 적이 있기 때문에 다른 나라 보다는 친숙하게 느껴지고 영국이라는 나라에서 오래 생활하고 싶다는 생각이 들어서 영국으로 지원하게 되었습니다.

어학 연수 기간에 영국의 브라이튼과 런던에서 생활했었는데, 저한테는 넓은 도시 생활이 더 잘 맞는 것 같아서 석사 생활 기간에도 공부를 하면서 지루하지 않을 넓은 도시에 있고 싶다는 생각이 들었습니다. 그래서 런던에 있는 대학교에 지망을 희망하였고 그중에서도 King's college London은 다른 학교보다 보다 대학 랭킹 면에서도 높았고 제가 공부하고자 하는 분야에 대한 세세한 커리큘럼이 있었기 때문에 처음부터 제일 가고 싶었던 학교였습니다.

### Q. 유학을 결심하고 나서 준비 과정은 어떻게 되나요? 합격 노하우가 있다면?

지원하겠다는 마음은 오래전부터 들어서 일찌감치 유학원을 찾았습니다. 하지만 지원 전에 꿈에 대한 불확실성과 두려움이 생겨서 지원도 전에 멈추게 되었습니다. 몇 개월이 지난 뒤에 다시 한번 대학원에 가야겠다는 생각이 들어 바로 상담받았던 담당 컨설턴트님

게 연락드렸고, 그때부터는 아무것도 생각 안 하고 몇 개월을 대학원 지원 과정에만 매달렸던 것 같습니다. 교수님들께 찾아가서 추천서를 먼저 부탁드렸고, SOP와 CV를, 초본을 작성한 뒤 유학원에 여러 차례 첨삭을 받고 수정했습니다. 여러 학교에 지원하였기 때문에 학교마다 다른 모듈을 보고 그것에 맞게 학업계획서를 각각 학교에 맞게 쓴 것도 합격에 주요한 요인 중 하나였던 것 같습니다.



각 학교에 내가 왜 그 학교에 들어가서 어떤 공부를 하고 싶고 그 공부로 향후 어떻게 진로를 꾸려갈 것인지를 어필하는 것이 중요하다고 생각합니다. CV는 대학 생활 동안 하였던 나의 활동을 쓰기만 하면 되기 때문에 간단히 완성할 수 있지만, SOP는 왜 이 전공으로 이 대학원에 가고 싶은지, 지금까지 어떤 과정을 통해서 내가 이 공부를 하고 싶어졌는지, 이 학교에 가서 어떤 공부를 하고, 향후 미래의 계획은 어떻게 할 것인지에 대해 영어로 써 내려가야 하므로 다소 짧은 분량처럼 보일 수 있지만 처음에 써 내려가는 것부터 수정까지 꽤 오랜 시간이 걸렸던 것 같습니다. 자기가 하고 싶은 공부와 진로에 대해서 구체적인 계획이 있는 사람은 훨씬 수월하게 완벽한 SOP 작성을 할 수 있으실 것 같습니다. 그리고 높은 대학교에 진학을 원하신다면 그만큼 대학생활 동안의 성실함을 보여주는 것도 중요한 것 같습니다. 진학하고자 하는 분야의 관련된 활동들이나 학점 등을 통해 학업에 대한 열정과 관심을 CV와 SOP에 녹여내는 것이 중요한 것 같습니다.

**Q. 유학을 준비하고 있는 학생들에게 전하고 싶은 메시지나 조언이 있다면?**

유학은 뚜렷한 목표가 있어야 한다고 생각합니다. 처음에 저는 도피성 + 유학에 대한 환상으로 유학을 결심해서 학업계획서 한 줄을 못 쓰고 유학을 포기하려고 했습니다. 시간이 지나고 나서 진로와 전공 공부에 대한 방향과 목표가 더욱 구체화하자 유학에 다시 한번 도전하고 싶어 졌고, 지원서를 준비하는 과정도 훨씬 수월 해졌습니다. 어떤 일이든 다 비슷하겠지만 유학은 준비 과정에서 내가 왜 유학을 가고 싶은지 가서 어떤 공부를 하고 싶은지, 유학을 가는 것이 훗날 나에게 어떤 도움을 줄 것인지 다른 일보다 좀 더 구체적이고 또렷하게 목표를 잡고 시작하는 것이 좋다고 생각합니다!

**Q. edm유학센터와 함께 유학 준비를 하셨는데, 서비스는 어땠나요?**

사실 저는 발품을 팔아서 정말 많은 유학원을 돌아봤습니다. 제가 최종적으로 edm 유학센터를 선택한 이유는 상담 때부터 친절

하셨던 대리님과, 큰 규모의 유학원인 만큼 체계적인 지원과 신속 과정을 도움받을 수 있을 것 같았기 때문입니다. 담당자님께서 제가 급작스럽게 유학 수속 받을게요! 하고 연락 드렸을 때도 바로 친절하게 상담 예약도 잡아 주셨고 지원과 관련된 많은 정보도 받았고, 지원 과정의 구체적인 타임라인을 짜 주셔서 믿고 대리님과 함께 유학 준비를 시작할 수 있었던 것 같습니다. 담당자분께 너무 감사했던 여러 이유 중 하나는 제가 덜렁대서 뭔가 잘못 했든가, 오퍼를 받고도 학교와 얘기할 것이 많은 과정 속에서 언제나 저의 질문이나 요구 사항에 항상 빠르게 응해 주셨다는 것입니다.

사실 유학원에 원하는 것이 지원과정에서 어려움이 생겼거나 외국 대학과의 소통을 더 정확하고 원활하게 하려고 하는 것인데 대리님이 항상 빠르게 답해 주셔서 언제나 걱정 없이 준비를 할 수 있었습니다. 길고 느리기 뿐 만 아니라 어떻게 보면 정말 복잡하기도 한 외국 대학원 지원 과정을 나 혼자가 아니라 유학원과 함께하고 언제든지 도움 받을 수 있다는 기분을 느낄 수 있어 좋았습니다. 혼자서 하면 걱정도 많고 불안하기도 했을 과정인데 대리님께서 항상 친절하게 옆에서 도와주고 있으셔서 정말 든든하고 감사드립니다!

**Q. 현재 과정 이후에 어떤 계획을 세우고 계시는지요?**

저는 석사과정 마친 뒤에 여러 경로의 미래 계획을 세우고는 있지만, 석사 공부를 통해 개발학 중에서도 어떤 부분의 전문가가 될 수 있을지 좀 더 고민해 보는 시간을 가지고 싶습니다. 좀 더 연구하고 싶은 프로젝트가 생긴다면 박사 진학 또한 염두에 두고 있습니다. 영국에서는 2020년부터 석사 학위를 수료하면 2년간의 취업비자도 나오기 때문에 해외 취업에 대해서도 생각하고 있습니다. 거창하면서도 소박하게 '앞으로 나의 도움이 필요한 곳과 사람들에게 도움이 될 수 있는 사람이 되자'는 것이 저의 삶의 목표이기 때문에 그런 목표를 이뤄 나갈 수 있는 직업을 갖기 위한 과정에서의 노력을 계속 해나갈 것 같습니다.

# 서섹스 대학교 University of Sussex

이름: 박\*호

학교: University of Sussex, Poverty and Development Studies



### Q. 현재 공부하고 계신 나라를 선택한 이유는?

학부 과정을 하고 있을 때부터 가난에 관련된 공부를 하고 싶었는데 영국의 몇몇 학교들이 가난을 가르치는 걸 보고 영국으로 가야겠다고 생각했습니다. 그리고 석사 기간이 짧은 것과 환율이 많이 내려와 있던 점도 영국을 선택하는 데 도움을 주었습니다.

### Q. 현재 다니고 계신 학교를 최종학교로 선택한 이유는 무엇인가요?

일단 제가 배우고 싶은 과목들을 제공하고 있었기 때문에 선택했습니다. 하지만 찾기가 쉽지는 않았습니다. 개발학이라는 과목을 찾는 것까지도 시간이 꽤 걸렸습니다. 개발학이라는 과목을 찾은 이후에는 대학 순위 웹사이트에 의존해서 지원할 학교들을 찾았었습니다. 그다음에는 순위 리스트에서 영국 학교인 서섹스 대학교, 맨체스터 대학교, 그리고 SOAS를 간추려 냈고요. 위 학교들은 가난과 관련해서 세분화 된 과목들을 가르치고 있었고 학비를 감당할 수 있었기 때문에 선택했습니다. 세 학교 중 현재 다니고 있는 학교를 최종 학교로 선택한 가장 큰 이유는 유일하게 합격한 곳이기 때문입니다. 하지만 세 학교 모두 합격했어도 어차피 서섹스 대학교로 왔을 겁니다. 저와 성향이 비슷하다고 생각했거든요.

### Q. 지원 준비를 할 때 합격 가능성을 높이기 위해 준비했던 본인만의 노하우가 있다면?

저는 자기소개서를 여러 번 검토했었습니다. 해당 학교 교수님의 논문 중 마음에 드는 것을 찾아서 읽고 자기소개서에 공감을 표시했습니다. 그런데 평소에 정말 하고 싶었던 분야에 지원한다면 합격 가능성을 더 높일 수 있을거로 생각합니다.



### Q. 전반적인 학교의 분위기는 어떤가요? 학교 장점이 있다면?

전반적인 학교의 분위기는 밝고 젊어 보입니다. 신나는 음악도 자주 틀고 아주 좋습니다. 또 다양한 이벤트와 학술 세미나가 많이 있어서 건전한 재미(?)를 누리고 있습니다. 캠퍼스 주위는 국립공원에 둘러싸여 있어요. 그래서 심리적으로 편합니다. 그리고 개발학을 공부하는 덕분인지 평소에 얘기할 사람이 없어서 못 했던 가난과 같은 주제를 다양한 나라의 실무자나 경험자들과 함께 얘기할 수 있어서 크게 만족하고 있습니다.

### Q. 현재 과정의 수업은 어떤 과목이 있으며, 어떻게 진행이 되나요?

일주일 중 이틀 동안 수업을 하는데 오전에는 강의를 듣고 오후에는 소규모 모임으로 토의합니다. 그리고 일주일 중 하루는 오후에 세미





나에 참여해야 합니다. 첫 번째 학기에는 '가난과 불평등' 그리고 '개발에 대한 경제적 관점'이라는 과목을 듣고 있습니다. 그리고 이다음 학기에는 '영양'부터 '가난과 갈등'과 같은 다양한 과목들을 선택해서 들을 수 있습니다. 학교 홈페이지에 가면 더 자세히 알 수 있습니다. 마지막으로 학과에 따라 차이가 있지만 Poverty and Development 학과에는 정원이 20명 밖에 안돼서 수업이 자유로운 분위기 속에 진행됩니다.

**Q. 수업을 하면서 가장 어려웠던 점은 어떤 것이 있나요?**

아무래도 영어가 가장 문제입니다. 강의마다 요구되는 '읽기'들이 있는데 양도 많고 수준도 높습니다. 그리고 '글쓰기'가 숙제의 대부분인데 글 쓰다는 게 참 쉽지가 않네요. 하지만 시간을 관리한다면 잘 해낼 거로 생각합니다.

**Q. 학교 주변의 생활환경은 어떤가요?**

집값이나 교통비가 꽤 비싸다고 느꼈습니다. 대도시에 비해서는 아니겠지만 일주일에 100파운드를 넘어가는 기숙사도 많더군요. 하지만 100파운드 이하의 상대적으로 저렴한 방들도 있습니다. 교통비는 캠퍼스에서 브라이튼까지 편도 2.2파운드입니다. 식비는 저의 단과대 식당 기준으로 기본 메뉴는 4파운드 짜에서 시작하고 기본 메뉴에서 더 추가하면 6파운드나 7파운드까지도 올라갑니다. 하지만 인터넷으로 싼 식료품들을 배달할 수도 있습니다. 반대로 통신비는 상대적으로 저렴합니다. 그 외 학생 할인도 많고 다른 유럽 나라로 싸게 여행할 수 있습니다. 브라이튼은 바다가 있는 휴양도시라 나가서 구경할 만합니다.

**Q. 유학을 준비하고 있는 학생들에게 전하고 싶은 메시지나 조언이 있다면?**

언어를 충분히 습득하셔서 오시면 더욱 만족스러운 유학이 될 겁니다. 유학 준비할 때 부담감을 많이 느끼는데 유학보다 몸과 마음의 건강이 중요하니까 건강을 챙기면서 하시길 바랍니다.

**Q. edm유학센터와 함께 유학 준비를 하셨는데, 서비스는 어땠나요?**

대학교 입학 때 다른 유학원을 이용했었는데 비용이 꽤 나갔습니다. 그런데 edm은 상대적으로 굉장히 저렴한 비용으로 수속 진행을 할 수 있었고, 그럼에도 친절하고 꼼꼼하게 도와주셔서 너무 감사했습니다.

**Q. 현재 과정 이후에 어떤 계획을 세우고 계시는지요?**

이 석사 과정을 통해 가난을 실제로 이해한 후 가난이 만들어내는 여러 가지 상황이 있는 현장에 가서 일하는 것이 저의 계획입니다.

# 교육학

## Education

교육학은 교육에 대한 이론적인 이해와 실제적인 적용, 그리고 교육체계 및 교육정책 연구 등을 다루는 학문입니다.

특히 영국 대학교의 교육학은 국제적으로도 인기가 높으며 일반교육부터 특수교육, 예술 치료, 상담, 철학, 교육심리 등 세분된 교육학의 커리큘럼이 있고 그와 관련한 다양한 연구 및 교육 협력을 추진하고 있습니다. 또한 학업 과정 중에 학생들이 교육 분야에 적극적으로 연구 및 발전에 참여할 기회를 마련하려고 노력하고 있고, 학생들이 최신 동향과 기술을 습득할 수 있도록 돕고 있습니다.

교육학의 기초학문의 방법론적 접근방법으로는, 교육 철학(philosophy of education), 교육 사회학(educational sociology), 교육 심리학(educational psychology), 교육 행정학, 교육 인류학(educational anthropology), 교육 경영학 등이 있고, 교육 행위에 대한 활동론적 접근 방법으로는, 교육목적론, 교육과정, 교육평가, 학습지도, 생활지도, 학교 경영, 수업론, 교육정책, 장학론 등의 학문이 있습니다.

### ● 졸업 후 진로

국제개발 기구 프로젝트 매니저 / 정책 연구원 / 정부 부처 혹은 국제기구 연구원 / 교수 / 국제 개발학 연구원 / 국제 개발 컨설턴트 / 비영리 및 사회적 기업 기획자 등

### ● 주요대학

University	Course Name (대표 전공명)
University of Manchester	<ul style="list-style-type: none"> <li>• Education BA (Hons)</li> <li>• Education, Leadership and Culture BA (Hons)</li> <li>• International Education MA</li> <li>• International Education (Curriculum and Pedagogy) MA</li> <li>• International Education (Equity, Diversity and Inclusion) MA</li> <li>• International Education (Globalisation and International Development) MA</li> <li>• Psychology of Education MEd</li> </ul>
University of Bath	<ul style="list-style-type: none"> <li>• Education with Psychology BA (Hons)</li> <li>• Education with Psychology with professional placement BA (Hons)</li> </ul>
Durham University	<ul style="list-style-type: none"> <li>• Education Studies BA (Hons)</li> <li>• Primary Education BA (Hons)</li> <li>• Intercultural Communication and Education MA</li> <li>• Educational Leadership and Change MA</li> <li>• Education MA</li> </ul>
University of Bristol	<ul style="list-style-type: none"> <li>• Education Studies BSc (Hons)</li> <li>• Psychology in Education BSc</li> <li>• Education MSc</li> <li>• Education: Leadership and Policy MSc</li> <li>• Education: Learning, Technology and Society MSc</li> <li>• Education: Mathematics Education MSc</li> <li>• Education: Neuroscience and Education MSc</li> </ul>

# 에딘버러 대학교

# The University of Edinburgh

이름: 오\*현

학교: The University of Edinburgh, MSc Education:Early Childhood Practice and Froebel

### Q. 합격을 축하해요! 합격 소감 부탁드립니다.

안녕하세요! 에딘버러대학교 교육학 석사에 합격해서 매우 기쁩니다. 처음 석사 유학을 결정하고 나서 가장 어려웠던 점은 학교를 결정하는 일이었습니다. 제 학부 전공과 경력을 살리고 앞으로도 유용한 공부를 하기에 적합한 학과는 생각보다 많지 않았는데, 유학원에서 함께 고민해 주신 덕분에, 마음에 쏙 드는 학과를 찾아서 진학할 수 있게 되었습니다. 학과에서 배울 내용이 앞으로 저의 성장에 많은 도움이 될 것으로 생각되어 마음이 매우 설렘니다. 아직 석사를 시작하진 않았지만, 한국에서 마지막 준비잘 하고 가서 석사 유학 과정에서도 많은 성취가 있었으면 좋겠습니다.

### Q. 지금의 국가와 학교로 유학을 결정하게 된 이유는?

저는 현재 재직 중인 직장이 있어 휴직하고 유학을 가야 했기 때문에 오랜시간 공부에 매진할 수 없는 환경이었습니다. 영국의 석사과정이 1년으로 미국 등 다른 국가보다 짧고, 영어를 사용해서 생활 및 공부를 할 수 있었기에 영국을 선택하였습니다. 또한, 에딘버러대학교 교육학과 석사과정에는 여러가지 코스가 있는데 그중 하나인 Early Childhood Practice and Froebel 과정이 저의 학부 전공 및 경력과 일치하고 저의 관심 분야와도 일치해서 선택하였습니다. 한국에서 유아 교육을 뜻하는 Early Childhood Education과정을 영국에서 찾기는 상대적으로 어려웠는데, 에딘버러 대학교에서는 다른 대학교에서 제공하지 않는, 프리벨에 대한 깊이 있는 내용을 코스로 구성한 점이 매력적이었습니다.

### Q. 유학을 결심하고 나서 준비 과정은 어떻게 되나요? 합격 노하우가 있다면?

QS 랭킹을 기준으로 가장 높은 순서부터 학비, 코스 등을 고려하여 홈페이지를 일일이 찾아보았습니다. 또한 이 기간에 아이엘츠도 중급 교재를 사서 천천히 시간날 때마다 보며 공부했습니다. 그리고 Personal Statement를 작성하고 주변 분들에게 자문하며 고쳐나갔고, 12월경에는 교수님과 직장 상사에게 Reference Letter를 부탁드려서 2023년 크리스마스에 원서 접수를 완료하였습니다. 2023년 1월 한 달 동안은 제가 일을 쉬게 되어서 한 달간 아이엘츠 공부에 모든 시간을 쏟아부었고 1월 말에 시험을 봐서 한 번에 목표 점수를 달성할 수 있었습니다. 제가 두 학교에 지원했는데 Sheffield는 1월 말에 오퍼가 왔고, Edinburgh는 3월 초에 오퍼가 와서 최종적으로 에딘버러대학교를 결정하였습니다.

### Q. 유학을 준비하는 학생들에게 조언 한마디 해주세요!

유학 준비를 하면서 가장 좋은 것은 내가 가는 이 길이 맞는지 끊임없이 고민하게 되는 점 같습니다. 아무래도 큰돈과 많은 시간을 들이는 일이기에 과연 유학을 가는 것이 맞는지, 내가 투자한 만큼의 효과가 있을지, 이 학교가 좋을지 저 학교가 좋을지 계속 생각하게 됩니다. 하지만 이럴 때일수록 왜 내가 유학하러 가고자 하는지 그 목적을 뚜렷

이 가지시면 좋을 것 같습니다. 저는 제가 세운 목적인데도 불구하고 자꾸 까먹고 이 길이 맞나 불안해질 때가 있어서 차분한 마음으로 제 유학의 목적을 정리하고, 마음이 약해질 때마다 자주 생각해 보았던 것 같습니다. 쉽지 않은 길인 만큼 다른 사람들보다 더 성장할 것이라고 굳게 믿고 모두 화이팅하셨으면 좋겠습니다.

**Q. edm유학센터와 지원 준비를 함께하셨는데, 어떤 도움을 받으셨었나요?**

edm을 처음 만난 것은 코엑스 유학박람회였습니다. 7월에 유학 결심을 하고 혼자 이것저것 알아보다가 한계를 느끼고 유학원의 도움을 받고자 했습니다. edm을 만나기 전에 두 군데 정도 유학원에 문의해 보았는데, edm이 가장 합리적인 가격에 가장 열성적으로 도와주셔서 여기까지 올 수 있었던 것 같습니다. 학교 선택에서부터 Personal Statement 감수 및 합격 이후 비자 발급까지 모든 과정에서 edm의 도움을 받았습니다. 제가 지원 가능한 학교 list도 주시고, 비자 발급 방법을 안내해 주셨을 뿐만 아니라 비자 발급 후에 발급이 정확히 되었는지도 함께 확인해 주셔서 이게 맞는지 확신이 없는 상황에서도 자신있게 유학을 준비할 수 있었습니다. 강명희 담당자님께서서는 제가 수집한 정보도 옳은 정보인지 항상 함께 더블체크 해주셨고, 제가 놓치고 있는 것도 먼저 연락주시며 함께 확인해주셔서 정말 든든했습니다.

**Q. 현재 과정 이후에 어떤 계획을 세우고 계신지요?**

에딘버러에서 공부를 마친 뒤에는 제가 재직중인 곳으로 복직할 예정입니다. 제가 배운 것들을 배움에서 그치는 것이 아니라 현장에 적용해보며 더욱더 발전시키고 싶습니다. 하지만, 저 혼자만 발전하는 것이 아니라 제가 배우고 적용해 보았던 내용을 개인 블로그에 차근차근히 기록하여 다른 사람들에게도 도움이 되는 사람이 되고 싶습니다. 또한, 대학원의 Reading List를 살펴보니, 제목만 보아도 우리나라에서 접하기 어려웠던 재미있는 책들이 많은 것 같아 기회가 된다면 영국에서 공부하며 읽었던 책들을 우리나라에 소개하는 일에도 참여해 보고 싶습니다.



# UCL University College London

이름: 김\*정

학교: UCL\_MA Curriculum, Pedagogy and Assessment



### Q. 현재 공부하고 계신 나라를 선택한 이유는?

영국이라는 나라를 선택하게 된 계기는 Harry Potter였습니다. 중학생 때부터 책을 정말 재미있게 읽었고, 모든 시리즈의 영화를 열심히 봤습니다. 그러다 차츰 영화를 자막 없이 보기 시작했고, 영국식 영어에 대한 호기심이 생겼습니다. 평소 학교에서 배우는, 모든 사람이 '영어'라고 생각하는 영어가 아닌 악센트가 다르고 같은 단어도 발음이 다르고, 심지어는 스펠링도 다른 영국식 영어가 재미있어졌습니다. 단순히 한 작가의 판타지 소설에서부터 시작된 영국에 대한 저의 관심은 영국이라는 나라에 대한 관심으로까지 이어졌습니다. 영국의 도시 풍경, 영국의 문화, 영국 사람들의 사고방식 등이 궁금해졌습니다. 그러다 유학을 결정하게 되었을 때 가장 먼저 생각난 나라가 영국이었습니다.

### Q. 현재 다니고 계신 학교를 최종학교로 선택한 이유는 무엇인가요?

첫 번째 이유는 '교육' 전문 대학원에 진학하기를 원했기 때문입니다. UCL과 통합되긴 했지만, 독자적으로 교육과 관련된 다양한 세부 전공들이 있습니다. 각 과목과 관련된 교육학 전공, TESOL, 교육학 관련 전공 등이 있습니다. 그리고 수업을 이끌어 가시는 분들이 모두 교직 경험이 있는 분들이라는 점이 가장 매력적으로 다가왔습니다.

두 번째 이유는 학교가 런던에 있기 때문입니다. 에든버러 대학이 교육학으로 명성이 자자하긴 하지만, 저는 '런던'이 크게 와 닿았습니다. 영국 정통의 매력을 느낄 수 있고, 일단 교통편이 아주 편리하기 때문에 이동에 자유로움이 있다는 것이 큰 장점이었습니다.

### Q. 지원 준비를 할 때 합격 가능성을 높이기 위해 준비했던 본인만의 노하우가 있다면?

노하우라고 할 것까진 없지만, 합격 가능성을 높이는 데 가장 중요한 것은 자기소개서인 것 같습니다. 자기소개서에서 나의 성격, 학교에 다니면서 내가 꼭 배우고자 하는 것에 대한 의지, 왜 그 학교와 그 전공을 선택할 수밖에 없었



는지에 대한 설명, 나의 어떤 장점이 이 과정을 수료하는 데 도움이 될 것인지에 관해 썼습니다. 특히, 저는 교사 생활을 하던 중에 유학을 결정했기 때문에, 교사 생활을 하면서 학생들과 있었던 일, 수업을 하면서 어렵고 힘들었던 점, 교사 생활을 하다가 든 의문점 등을 통해 이 과정의 공부를 꼭 하고 싶다는 의지를 충분히 설명하려고 노력했습니다. 그 부분이 합격 가능성을 높인 게 아닐까요?^^

**Q. 전반적인 학교의 분위기는 어떤가요? 학교 장점이 있다면?**

학교의 전반적인 분위기는 한마디로 표현하기는 조금 어렵지만 이론과 실체가 공존하는 분위기가 가장 강합니다. 외국에서 공부하러 온 친구들은 대부분 교사를 하다가 영국에 왔고, 영국 친구들의 경우에는 현지에서 교사를 하는 친구들이 많습니다. 그래서 이론적으로 학교에서 공부하면서도 영국의 실제적인 교육에 대한 이야기를 많이 들을 수 있습니다. 이 분위기가 IoE의 가장 큰 장점입니다. 교육학 전공을 할 생각이 있으시면 적극적으로 추천합니다.

**Q. 현재 과정의 수업은 어떤 과목이 있으며, 어떻게 진행이 되나요?**

저는 교육과 관련된 과목으로 모두 수업을 수강하였습니다. 일단 신청은 9월에 가서 1년 치를 모두 결정합니다. 중간에 바꾸는 친구들이 있긴 했지만, 저는 처음에 결정한 그대로 수업을 들었습니다.

수업은 한 term에 두 과목씩 수강하였습니다. 10주 동안 일주일에 한 번 세 시간씩 수업이 진행되었습니다. 처음에는 수업이 너무 적은 것이 아닌가 하는 생각이 들었지만, 수업마다 전공 서적이거나 논문을 읽어야 하는 Reading List가 있어 수업을 듣지 않는 시간에도 도서관에 가서 시간을 많이 보냈습니다. 미리 연습해 가야 하는 부분을 읽고 수업에 들어가면 그 내용에 대해서 교수님을 포함한 함께 수업을 듣는 친구들과 토의하는 방식으로 수업이 진행되었습니다.

마지막 term에는 논문을 쓰는 시간을 가졌습니다. 담당 튜터와 다섯 번 정도 미팅을 하고 남은 시간에는 계속 논문을 썼습니다. 따로 수업은 없었습니다.

**Q. 수업을 하면서 가장 어려웠던 점은 어떤 것이었나요?**

가장 어려웠던 점은 아무래도 영어였습니다. 왜냐하면 수업 진행이 전체적으로 토의, 토론 형식으로 이루어지기 때문에, 내가 머릿속에 생각하고 있던 말을 영어로 뱉어내기까지 시간이 오래 걸리는 것이 수업에 참여하는 데 가장 큰 걸림돌이었습니다. 이 포인트에는 이른 말을 해야지 하고 생각하고 있다가 말하려고 보면 그 주제가 지나가 버린 경우가 종종 있었습니다. 적극적으로 참여하고 싶었지만 그렇지 못해서 속상한 시간이었습니다. 그리고 한국의 교육에 젖어 있는 저로서는 토의 자체에 참여하는 것도 어려움이 있었습니다. 수업이 이런 식으로 많이 진행되기 때문에 전공 분야에 대한 단어를 많이 알아 두고, 토의에 충분히 잘 참여할 수 있는 준비를 미리 하시면 좋을 것 같습니다.

또 한 가지는 논문입니다. 일 년, 세 학기 만에 논문을 써야 하는 과정은 절대 쉬운 과정이 아닙니다. 주제를 정하는 것부터가 어려움이었습니다. 대학원에 진학하는 것이 결정되면 그때부터 어떤 내용으로 논문을 쓰고 싶은지, 어떤 주제가 흥미로운지 찾아두시는 것도 도움이 될 것 같습니다.

**Q. 학교 주변의 생활환경은 어떤가요?**

학교는 Warren Street Station 근처에 있어 런던 중심에 있다고 할 수 있습니다. 조금만 걸어가거나 버스를 타면 내셔널 갤러리가 있는 트라팔가 광장이 있습니다. 캠든 마켓도 버스를 타면 쉽게 갈 수 있는 위치에 있습니다. 학교가 정말 좋은 위치에 있기 때문에 런던 생활을 충분히 느낄 수 있습니다. 뮤지컬 극장도 쉽게 갈 수 있어 문화생활도 충분히 누리실 수 있습니다.

저 같은 경우에는 기숙사에 있지 않았기 때문에 잘 모르지만, UCL 기숙사가 잘 되어 있어 충분히 이용하실 수 있습니다. 생활비의 경우에는 정확하지 않지, 학비를





빼고 한 달에 1300파운드 정도 쓴 것 같습니다. 주거비를 포함한 금액이고, 한 달 생활비에서 가장 큰 비중을 차지한 것이 주거비이기 때문에 3존에 살거나 조금 싸게 살 곳을 마련한다면 덜 들 수 있을 것 같습니다.

**Q. 유학을 준비하고 있는 학생들에게 전하고 싶은 메시지나 조언이 있다면?**

제일 먼저 유학의 목적을 분명히 해야 합니다. 준비하는 과정에서 유학을 결정한 것이 전공에 관련된 공부를 하고 싶어서인지, 영어 실력을 늘리고 싶어서인지, 외국에 살아보고 문화를 느껴보고 싶어서인지 생각해 볼 필요가 있습니다. 그저 외국에 사는 것이 목적이라면 유학 공부를 추천하지 않습니다. 대학원 혹은 어학원에서 공부를 하는 것은 생각보다 많은 성실함과 노력이 필요합니다. 목적이 공부에 있지 않다면 유학 기간이 길고 어렵고 괴로울 겁니다. 전공 공부나 영어 공부를 목적으로 유학을 가게 되면 생각한 것 이상으로 많은 것을 보고 느끼고 생각하게 될 것입니다. 같은 목적을 가진 많은 외국인 친구와 의견을 나눌 수 있고, 그들 나라의 다양한 문화를 경험할 수 있습니다. 특히 저와 같이 대학원에 진학을 원하시는 분들이라면, 전공과 관련된 많은 서적과 논문을 읽고 내 생각을 깨워내는 시간을 보내실 수 있을 겁니다.

또, 한국에서 아주 철저히 준비해서 유학을 가야 할 것 같아서 오히려 유학을 망설이시는 분들이 제 주변에는 많았습니다. 그런 분들에게는, 망설이지 말고 준비는 그만하고 실행하라고 말씀드리고 싶습니다. 준비를 얼마나 완벽하게 하느냐는 것은 큰 문제가 되지 않습니다. 어느 정도의 기본적인 준비만 마치면 실질적으로 생활은 그곳에 가서 부딪히면서 하는 거로 생각합니다. 거주지에 대한 정보도 현지에서 더 많이 얻을 수 있고, 영어가 조금 부족하더라도 수업을 직접 듣고 부딪히면 한국에서 준비했을 때 보다 더 빨리 습득할 수 있습니다. 망설이지 마세요^^

**Q. edm유학센터와 함께 유학 준비를 하셨는데, 서비스는 어땠나요?**

저는 유학을 준비하기로 마음먹고 나서 가장 먼저 한 일이 edm에 방문하는 것이었습니다. 보통 유학을 준비하는 사람들은 무엇부터 준비하는지, 영국에 교육 관련된 대학원들은 어떤 것이 있는지, 특히 대학 순위와 그 분야에서 권위 있는 대학 순위까지 꼼꼼하게 알려주셨습니다. 팀장님께서 정말 꼼꼼하게 많은 부분을 알려주셨습니다.

제가 특히 도움을 많이 받은 서비스는 입학원서 제출에 관련된 부분이었습니다. 추천서를 받아야 했는데, 그 추천서를 써 주시는 분들이 영어를 전혀 할 수 없는 분들이라서 edm의 번역 서비스를 활용했습니다. 영어를 할 수는 있어도 번역에는 어려움을 느끼는 데, 큰 도움이 되었습니다. 특히나 이 모든 과정에서 도움을 받을 때 정말 친절하게 안내해 주셨던 것이 제일 좋았습니다!

**Q. 현재 과정 이후에 어떤 계획을 세우고 계시는지요?**

처음부터 유학을 마치고 돌아와서 어떻게 해야겠다 하는 계획이 있었던 것은 아니었습니다. 다만 교육 대학원을 영국에서 마치고 돌아왔고 계속 교사 생활을 하고 있어서, 영국에서 배워온 부분들을 직업적인 측면에서 적용해 보고 있습니다. 나중에 기회가 된다면 박사 과정도 도전하고 싶네요^^

# 예술경영

## Arts management

문화와 예술은 글로벌 경제에서 필수적인 요소로 인식되며, 예술 분야에서 인재를 양성하는 이유도 예술이 세계적으로 상당한 영향력을 행사하기 때문입니다. 예술 경영, 디자인 경영, 문화정책 등의 전공은 문화 공간 운영, 도시 이미지와 브랜드 강화, 디자인 매니저먼트, 패션 비즈니스 등과 같은 분야와 함께 예술, 문화 그리고 산업 간의 연관성을 탐구하게 됩니다. 이를 통해 학생들은 경매, 큐레이팅, 미술 치료 등과 같은 다양한 문화산업 분야를 이해하며, 예술의 가치를 예술적 시각과 경영적 관점에서 폭넓게 접근 및 이를 산업화하는 데 필요한 창의적인 지식을 쌓으며, 최신 동향과 이슈에 관련된 정책 및 관리 방법을 분석하는 것을 배우게 됩니다. 영국 대학들은 학생들의 실무적인 스킬 및 자질을 향상하기 위한 다양한 전문가들의 강의와 전문 실습 경험을 제공하고 있습니다.

영국은 많은 미술관이나 문화 시설이 무료로 제공되고 있어 예술 문화생활이 다양하고 풍부하기 때문에 아트 매니저먼트 학생들은 예술 산업의 성장과 발전을 위해 기여하고 연구함으로써 졸업 후 자연스럽게 활발한 업계 활동을 이어 나가고 있습니다.

이 전공은 특히나 다양한 분야에 대한 이해, 인문학적 지식, 예술학 등에 대한 기본 지식이 필요로 하므로 석사 과정 지원 시 관련 학부 전공 및 경력이 있다면 큰 도움이 된다.

### ● 졸업 후 진로

큐레이터 / 브랜드 제작자 / 패션 디자이너 / 문화 행사 플래너 / 예술 관련 작가 / 경매사 / 예술 교사 / 패션 바이어 / 아트기획 매니저 등

### ● 주요대학

University	Course Name (대표 전공명)
Goldsmiths, University of London	• MA Arts Administration & Cultural Policy
University of the Arts London (UAL)	• MA Arts and Cultural Enterprise
University of Edinburgh Business School	• MSc in Creative Industries and Cultural Policy
King's College London	• MA in Arts and Cultural Management • MA Digital Culture and Society • MA Culture and Creative Industries
City, University of London	• MA in Culture, Policy and Management
University of Warwick	• MA in International Cultural Policy and Management
University of Manchester	• MA in Arts Management, Policy and Practice



# 리즈 대학교 University of Leeds

이름: 신\*은

학교: University of Leeds\_Culture, Creativity and Entrepreneurship



### Q. 현재 공부하고 계신 나라를 선택한 이유는?

영국이 문화 산업의 종주국 중 하나인 점을 우선 들 수 있고, 또한 석사 기간이 1년인 점이 다른 미주 지역 국가들과 비교했을 때 시간 및 비용을 모두 절감할 수 있을 것으로 생각했습니다.

### Q. 현재 다니고 계신 학교를 최종학교로 선택한 이유는 무엇인가요?

리즈 대학교에 예술 문화산업 대학(School of Performance and Cultural Industries)이 별도로 존재했기 때문입니다. 타 학교들이 미디어 혹은 매니지먼트 대학에 해당 전공을 편입시키는 것과 달리 이 전공 자체를 단과대로 가지고 있다는 점이 해당 전공에 대한 교내의 자원이 많을 것으로 생각했습니다.

### Q. 지원 준비를 할 때 합격 가능성을 높이기 위해 준비했던 본인만의 노하우가 있다면?

자기소개서를 작성할 때 제가 해 온 모든 일들이 해당 전공을 공부하는 데에 적합하다는 점을 어필했습니다. 학부 전공이 어학이었는데, 그 또한 그 나라의 문화를 더욱 심층적으로 이해하기 위해 선택한 전공이었다고 언급한 것이 그 예입니다. 또한 관련 경력이 있었기 때문에 그 부분을 중점적으로 작성했습니다.



### Q. 전반적인 학교의 분위기는 어떤가요? 학교 장점이 있다면?

전공을 막론하고, 평일, 주말에 관계 없이 학생들이 정말 열심히 공부합니다. 도서관 자리가 거의 항상 만석이고, 다들 열심히 하는 모습에 저절로 자극을 받게 됩니다. 하지만 공부 외에 동아리 활동도 열심히 하고 새로운 친구들을 많이 만나려는 사람들도 많이 보입니다(특히 학부생). 학교 및 그 주변이 대체로 깨끗하고, 안전한 것이 장점입니다. 도서관 시설이 잘되어 있고 자료가 많아 공부하기에 좋습니다. 도서관 중 일부 층은 석, 박사 이상만 들어갈 수 있어 해당하는 학생들은 그 특혜를 누릴 수도 있습니다.

### Q. 현재 과정의 수업은 어떤 과목이 있으며, 어떻게 진행이 되나요?

문화 산업에 대한 이론을 살펴보고 그에 대해 심층적으로 공부하는 과목, 리서치를 할 때의 방법론 등을 설명해 주는 과목이 현재 학기 필수 과목이고, 문화와 도시, 공간의 관계에 관해 토론하는 과목을 선택 과목으로 듣고 있습니다. 수업은 1시간 강의 후 1시간 세미나를 하는 형식이고, 세미나 시간에는 강의 때 미처 이해하지 못한 부분이 있으면 질문을 하기도 하고, 해당 주제에 대한 토론을 그룹으로 모여 하기도 합니다.



**Q. 수업을 하면서 가장 어려웠던 점은 어떤 것이 있나요?**

과목별로 수업하기 전 읽어 가야 하는 자료들이 매주 정해져 있는데 (Reading list라고 합니다). 이 자료들의 양이 생각보다 매우 많아 읽는 데 시간도 걸리고 그것을 이해하는 데에는 더 많은 시간이 필요합니다. (하지만 자료를 읽고 수업에 갔을 때와 그렇지 않을 때의 강의에 대한 이해도가 많이 차이 나기 때문에 힘들더라도 꼭 읽어가는 편이 좋습니다.)

**Q. 학교 주변의 생활환경은 어떤가요?**

북부 영국이다 보니 흔히 생각하는 런던 느낌의 '살인적인 물가' 수준은 아닙니다. 재료를 사서 밥을 집에서 해 먹을 경우 오히려 한국보다 저렴하게 살 수도 있고요, 요즘 많이 비싸진 서울 물가와 크게 차이는 없는 것 같습니다. 문화생활의 경우 어떤 장르를 좋아하느냐에 따라 얘기가 달라지는데, 뮤지컬, 연극, 퍼포먼스 등에 관심이 많으면 리즈에서도 접할 기회가 충분하고, 도시 중심이 깔끔하게 되어 있어 쇼핑하거나 영화를 보기도 괜찮습니다. 다만 대중음악을 좋아할 경우는 아티스트가 많이 오지는 않기 때문에 맨체스터까지 가야 합니다(1시간 소요). 그리고 리즈의 경우 학생이 많이 사는 도시 중 하나라 기숙사가 많이 있고 시설도 다양한데, 대체로 괜찮은 편입니다.

**Q. 유학을 준비하고 있는 학생들에게 전하고 싶은 메시지나 조언이 있다면?**

항상 동기부여가 되는 것이 중요하다고 생각합니다. 무엇을 공부하려고 하는지, 그것을 왜 하려고 하는지에 대한 이유가 명확해야 유학을 와서도 크고 작은 일에 흔들리지 않고 공부를 해 나갈 수 있습니다. 그리고 막상 현지에 오면 한국에서 생각했던 것보다 좋은 부분도 있었지만 그렇지 않은 부분들도 많이 발견하게 되는데, 그런 것들 하나하나에 힘들어하지 않고 과정 자체를 즐기려는 자세가 필요합니다.

**Q. edm유학센터와 함께 유학 준비를 하셨는데, 서비스는 어땠나요?**

담당자이신 은영대리님이 친절히 가이드해주셔서 대학원 지원 과정에 많은 도움이 되었습니다. 저의 선에서 알아보기 부족한 정보 등을 필요할 때마다 알려 주었고, 학교와 컨택 또한 적극적으로 해 주어 처음 지원을 시작하는 과정부터 출국까지 큰 무리 없이 진행할 수 있었습니다.

**Q. 현재 과정 이후에 어떤 계획을 세우고 계시는지요?**

현지 취업을 우선 목표로 하고 있지만 공부하는 과정에 더 연구하고 싶은 부분이 생길 경우 박사 과정 진학까지도 고려 중입니다. 취업하게 될 경우에는 업무 기간에 상관없이 공부하면서 터득한 분야를 실질적으로 적용할 수 있고, 저의 능력을 발휘할 수 있는 곳에 가기를 희망합니다. (하지만 물론 길게 일할 수 있는 곳을 더 선호합니다.)

## 골드스미스 런던 대학교

# Goldsmiths, University of London

이름: 윤\*정

학교: Goldsmiths, University of London

MA Cultural policy, Relations and Diplomacy

**Goldsmiths**  
UNIVERSITY OF LONDON

### Q. 본인 소개를 간단히 부탁드립니다.

안녕하세요, 골드스미스 문화정책, 교류, 외교 석사과정(MA Cultural policy, Relations and Diplomacy) 을 시작하게 된 윤\*정이라고 합니다. 직장을 다니다가 공부를 시작한 관계로 나이는 한국 나이로 34살이고요. 유학 하러 가기 전에는 국제회의 기획사로 약 5년간 일을 하였습니다.

### Q. 영국으로 유학을 생각하게 된 이유는?

국제회의 기획사로 일을 하면서 문화 행사를 많이 접하기도 하고 국제회의 자체가 하나의 외교 수단으로 역할하고 있는데, 문화정책 및 외교에 대해 잘 알지 못하여 이 부분에 대해 조금 더 깊이 공부하고 나아가 앞으로 그 쪽 분야로 진출하고 싶다고 생각하게 되었습니다. 다른 곳이 아닌 영국을 생각하게 된 이유는, 늦은 나이에 공부를 시작하였기에 석사 과정이 1년이라는 점이 아주 매력적이었고, 아무래도 문화나 예술에 대한 내용은 미주보다는 유럽이 전통과 역사가 있어 더 체계적으로 발전하였을 것이라는 생각을 하여 영국으로 방향을 잡았습니다.

### Q. 지원 준비를 할 때 합격 가능성을 높이기 위해 준비했던 본인만의 노하우가 있다면?

제가 믿을 만한 건 경력밖에 없었어요. 사실, 학사 전공도 이쪽과는 전혀 다른 분야였고 (전자공학을 전공하였습니다.) 그래서 제가 가진 경력을 어떻게 지원하는 전공에 잘 연관을 시킬지에 대해 가장 오랫동안 고민하고 준비했었습니다. 석사 과정은 학사와는 달리 경력을 중요하게 보는 부분이 있어, 학업계획서에 이 부분을 잘 강조하고자 노력했어요.

### Q. 영어는 어떻게 준비하셨나요?

사실, 이 부분이 제일 어려웠습니다. 저는 회사에 다니면서 영어 공부를 준비하였기에 절대적으로 시간이 부족했어요. 그래도 저는 회사와 협의하여 유학 준비 초반 3~4개월 정도는 업무는 오후만 하기로 하고 영어 공부를 했습니다. 하지만 회사 다니시는 분들은 잘 아시겠지만, 오후만 한다고 딱 오후에 업무가 끝나는 건 아니잖아요. 시간이 가면 갈수록 업무는 늘어나고 오전, 오후를 가리지 않고, 미팅과 출장 업무를 보게 되고... 그 와중에 영어 공부할 시간은 점점 줄어들고... 정말 정신적, 체력적으로 너무 힘들었습니다.

처음 2~3달은 학원에 다니면서 IELTS에 대한 시험 스킬을 배우려고 했고, 그다음부터는 독학으로 공부했습니다. 첫 시험에서 리스닝이 생각보다 너무 안 나와서 왜일까 고민하며 분석했어요. 제가 스펠링에 굉장히 약한데 주관식에서 스펠링이 꼭 하나씩 틀려서 점수가 안 나온 것 같더라고요. 그래서 리스닝 공부할 때 수 일지, 스펠링 부분을 주의했다니 점수가 조금 오르더라고요. 리딩은 정말 단시간에 오르는 과목은 아닌거 같아서, 큰 욕심 안 부리고 꾸준히 문제를 많이 풀어 보려 했습니다. 문제는 라이팅이었는데, 이 부분은 IELTS 공부해 보신 분들은 정말 동감하실 듯한데요, 점수가 정말 안 나오더라고요. 원인도 모르겠고, 처음에는 마냥 모범 샘플만 반복해서 보고 했는데, 막상 시험에서 다른 주제가 나오면 도로아미타불이더라고요... 제가 보기에는 처음부터 너무 어려운 단어, 복잡한 문장 구조를 쓰려다 보면



실수가 생겨 오히려 점수가 안 나온 것 같습니다. 쉬운 문장을 명확하고 정확히 쓰는 것이 오히려 도움이 되는 것 같더라고요. 마지막으로 스피킹은 첫 시험부터 6.5점이 나왔는데 아주 고득점은 아니어도 꾸준한 점수를 유지해서 크게 고민은 안 했어요. 다만 아는 언니 한 명과 일주일에 한두 번씩 주제를 정해 서로 시간 재어 말하고 코멘트해주고 이런 식으로 감을 잃지 않으려 했습니다.

**Q. 지원했던 학교 및 오퍼를 받았던 학교는 어디였는지? 지원 시기는 언제였으며, 언제쯤 오퍼를 받으셨는지 알려주세요.**

년 초에 최종적으로 유학을 결정하고 서류는 2월 말쯤에 넣었어요. 총 4군데 (골드스미스, 시티, 워릭, 킹스턴 대학교)에 지원하였는데, 오퍼는 4군데 학교 그리 오래 걸리지 않았어요. 특히 킹스턴은 지원한 지 이틀 만에 오퍼가 왔고, 그다음 시티, 워릭, 골드스미스 순이었습니다. 골드스미스는 스카이프 인터뷰를 하였는데, 인터뷰 후에 인터뷰 결과에 따라 최종 컨디셔널 오퍼를 준다고 하더라고요. 다른 학교에 비해 제법 까다로웠었습니다.

**Q. 현재 학교를 최종 학교로 선택한 이유는 어떻게 되는지?**

최종적으로 킹스턴, 시티, 골드스미스 세 군데 학교에서 unconditional offer를 받았고, 시티 대학교와 골드스미스 대학교를 두고 엄청난 고민을 하였습니다. 둘 다 런던에 있고, 각각의 장점이 있는 학교였어요. 우선 영국 유학을 다녀온 지인들에게 물어보기도 하고 친한 교수님, 선배, 심지어 인터넷 카페에도 여기저기 의견을 물어보았지요. 그러나 의견이 다 다르더라고요. 결국은 선택은 제가 했습니다. 학과 커리큘럼을 보고 결정했어요. 제가 진정으로 공부하고 싶은 과정, 흥미 있는 과정이 골드스미스의 과정이었고, fine art로 유명한 학교인 만큼 예술적 감성이 풍부할 것 같은 분위기. 창의적인 교육으로 유명하다는 점. 이러한 점들이 저에게 지식 이상의 영감을 줄 것 같아서 결국 골드스미스로 결정하였지요. 전반적으로 시티대학교가 학교 자체의 명성이 더 있다고는 하지만 둘 다 좋은 학교임에는 틀림 없고 결국은 본인이 어느 쪽으로 가치를 더 두느냐 문제인 것 같아요. 아직 학기 초반이긴 하지만 저는 100퍼센트 만족하고 있습니다. ^^

**Q. 현재 입학하게 된 학교에 합격할 수 있었던 비결은 무엇이라고 생각하십니까?**

사실 이렇게 말씀드리기는 부끄럽지만, IELTS 점수가 학교가 요구하는 점수를 만족시키지 못했어요. 하지만, 이대로 포기할 수 없어서 학교에 메일을 보냈습니다. 내가 어떠한 사람이고, 어떠한 능력을 갖추고 있는지, 어떻게 잘 할 수 있는지에 대해 짧지만 강렬하게 표현하려 했고, 최종적으로는 unconditional offer를 요청했어요. 그런데 정말 뜻밖에, 제 메일을 보신 담당 교수님께서 배우려는 분야에 대한 에세이를 2,000자 내외로 써서 제출해 보라고 하시더라고요. 아마도 저의 무모한 용기와 미미한 경력을 어느 정도 인정해 주셔서 기회를 주신 것 같았어요. 저에게는 정말 한 줄기 희망의 빛이었습니다. 그로부터 1주일 정말 정말 고심하여 A4 8장 정도 되는 에세이를 완성하여 보냈고, 그 사이 마지막으로 친 IELTS 시험에서 writing 점수가 1점이나 오르는 행운까지 겹쳐 최종 합격할 수 있었습니다. 식상한 말인 거 같지만, 정말 하고자 하는 열정이 있으면 길은 열리는 것 같아요. 진심은 통하는 법이니까요.

**Q. 유학 준비를 하면서 가장 중요한 것은 무엇이라고 생각하십니까?**

왜 유학을 가려 하는지, 지원한 학과가 정말 배우고 싶은 분야인지 정말 심각하게 고민할 필요가 있을 것 같아요. IELTS 점수가 안 나와서 한참 힘든 시기를 보낼 때 저도 이 부분에 대해 깊이 생각을 해보았어요. 꼭 유학을 가야 하는 걸까? 포기할까? 하지만 결국은 포기하면 큰 후회를 할 것 같다고 생각하였고, 그렇기에 끝까지 최선을 다했던 것 같아요.

**Q. edm유학센터를 통해 대학에 지원하셨는데, 만족스러웠던 서비스가 있다면 구체적으로 어떤 것이었는지 알려주세요.**

센터의 담당 대리님이 계셨는데, 정말 본인의 일처럼 친절히 봐주셨어요. 항상 메일 체크 해주시면서 저보다도 먼저 좋은 소식 (예를 들어 오퍼가 왔다든지 등)은 늦은 시간에도 바로바로 카카오톡으로 화면 캡처해서 보내주시면서 같이 기뻐해 주시고, 이러한 부분들이 정말 감동적이었습니다. 정말 내 유학 준비를 성심성의껏 도와주시고 있다는 생각이 들더라고요.

**Q. 학부/석사과정 이후에는 어떤 구체적인 계획을 세우고 계시는가요?**

석사 과정이 끝나면 일단은 한국으로 들어와서 관련된 일을 하고 싶어요. 하지만 (쉽지 않다는 거 너무 잘 알지만) 해외에서 인턴십 기회가 있다면 얼마든지 도전해 볼 예정입니다. 문화정책과 문화외교에 대해 공부를 하는 만큼 어떻게 하면 우리나라의 문화를 해외에 잘 알릴 수 있을지 지금부터 고민해 보려고요. 구체적으로 특정 기관에 들어가야겠다는 목표는 아직 세우진 않았습니 다. 영국에서 다양하게 경험해 보고 차차 고민해 봐도 될 것 같아요. 4~5년 정도 현업에 종사한 다음 박사 학위에 도전해 보고 싶은 계획도 있습니다.

**Q. 영국 유학을 꿈꾸는 사람들에게 전하고 싶은 메시지가 있다면?**

불과 1년 전만 하더라도 지금 제가 이렇게 영국의 한 대학교 도서관에서 해외 대학 합격자 인터뷰에 대답하고 있을지 감히 상상하지 못했어요. 감회가 새롭습니다. 올해 유학 준비를 하며 힘들었던 순간도 하나하나 기억나고요.

해외 유학은 어마어마한 돈이 들어가는 만큼 나에게 꼭 필요한 것인지, 준비를 위해 엄청난 열정을 쏟을 수 있을지, 힘들게 들어온 만큼 목표치를 이룰 마음의 준비가 되어있는지 꼭 자신에게 되물어 보시고 확신이 서신다면 두 번 다시 고민하지 마시고 앞으로 나아가세요. 영국 유학은 도전해 볼 만하고 또 충분히 그럴만한 가치가 있다고 감히 확신합니다.



## edm 유학센터 런던지사 소개



“안녕하십니까. edm유학센터 런던지사 팀장 손주연입니다.”

어린 나이에 타지에서 홀로 공부하는 학생들에게 친구처럼 다정하고, 엄마처럼 세심하고, 선생님처럼 전문적인 서포터가 되겠습니다.

영국 유학에 있어서 가장 중요한 것은 유학 러 가고자 하는 정확한 목적을 가지고 있는 것입니다. 더불어 영국 유학에서 가장 필요한 것은 언제든지 케어를 받을 수 있는 현지 지사입니다. 그래서 edm은 런던의 중심지인 Margaret Street에 전문 컨설턴트인 EC(Education Consultant)들의 케어를 받을 수 있는 런던지사가 있습니다. 보다 가깝고 보다 전문적인 edm런던지사는 언제나 고객님의 곁에서 즐겁고 안전한 유학이 되도록 아낌없이 지원해 드리고 있습니다.

전화 44-07442-804261  
근무시간 평일 10:00~17:00  
카카오톡 ID edmlondon  
주소 10 York Rd London SE1 7ND

**주요이력** 20년 이상 영국 런던 거주  
Goldsmiths, University of London MA Screen Studies 졸업

**고객진학사례** Imperial College London, UCL, Queen Mary, University of London, AA School, Brunel University, Goldsmiths, University of London, Camberwell College of Art 등 다수

**조기유학 고객진학사례** Battle Abbey School, St Teresa's School, King's School Rochester, CATS College London, King's School Rochester 등 다수

### 현지 서비스

#### 도착 전 서비스

입국 시 유의사항  
이메일/카카오톡 안내

입국 시 사용 가능한 비상전화 운영

#### 도착 후 서비스

현지 적응 안내 메일 발송  
(교통카드 및 은행계좌 개설 등 설명)

첫 수업 피드백 확인 및 안부 연락

필요시 학교와 의사소통 진행  
(레벨안내, 코스연장상담,  
기숙사/홈스테이 관련 문제)

현지 어학원, 대학교(원) 진학 상담

참여형 소셜 프로그램 진행

비자 컨설팅  
(현지 연장, 분실시 대처법 안내)

#### 현지 생활 지원 서비스

오전 10시~오후 5시  
실시간 카톡 상담

현지 숙소 알선/제공(홈스테이)

#### 런던지사 비상전화 서비스

저희 edm런던직영지사는 영국 입국 수속시 발생할 수 있는 돌발상황에 대비하여 비상전화 서비스를 운영하고 있습니다. 입국시 문제가 발생하면 비상 전화를 통해 한국과 학교 등에 긴급히 연락을 취하여 최대한 신속히 문제를 해결할 수 있도록 최선을 다하고 있습니다.

### 런던지사 소셜데이

edm유학센터 런던지사에서는 매 월 현지에서 유학, 어학연수 학생들을 응원하기 위한 소셜데이를 진행하고 있습니다.





LOVE  
YOUR  
*Dream*

ed:m 유학센터

[www.edmuhak.com](http://www.edmuhak.com)