유학/어학연수 가이드북

영국 아일랜드 몰타·필리핀

United Kingdom·Ireland
Malta·Philippine

ed:m 유학센터

Meet new people from around the world...

More Information

...while studying English in

United Kingdom

Ireland

Malta

Start studying on **MyEC** as soon as you book

ETC International College

영국 본머스

영어 실력 향상 + 커리어 성장 영국 본머스의 명문 어학원 ETC

인기 프로그램

- 일반 영어 과정 General English
- 시험 대비 IELTS, Cambridge
- 비즈니스/의학 영어-전문 분야 영어
  Business/Medical-Professional English
- 대학 준비 과정
  University Preparation Courses

ETC가 선택받는 이유

- 영국 남부 해안 도시 본머스에 위치한 ETC International College는 30년 이상의 전통을 자랑하는 어학 교육 기관입니다.
- British Council 인증
- 실력 있는 강사진과 소규모 클래스 운영
- 다양한 국적의 성인 학습자들과의 네트워킹
- 홈스테이/기숙사/자취형 숙소 등 유연한 옵션
- 학교 내 기숙사
- 비자 신청, 현지 정착 등 한국인 직원의 꼼꼼한 지원

MEMBER ENGLISH UK

Accredited by the BRITISH COUNCIL for the teaching of English

www.etc-inter.net

PFE Private Further Education #577 ETC International College educationoversight.co.uk/577 Educational Oversight

왜 카플란 영국/아일랜드 센터를 선택해야 할까요?

- British Council Inspection 선정 영국 내 Top 3 어학교, 카플란 인터내셔널 랭귀지스!
- British Council Inspection 선정 영국 내 상위 5% 어학교, 카플란 옥스포드 센터
- British Council Inspection 선정 지역 내 No.1 어학교 (카플란 바스, 맨체스터, 리버풀, 토키 센터)
- 독자적인 K+ 학습 시스템 제공 (자체 개발 수업 교재 및 온라인 학습 프로그램)
- 10개 지역을 아우르는 다양한 선택지 (런던 2곳, 옥스포드, 캠브리지, 바스, 맨체스터, 리버풀,에딘버러, 본머스, 토키, 더블린)
- 비즈니스 특화 센터 (런던), IELTS 특화 센터(옥스포드, 본머스, 에딘버러, 더블린)
- CELTA 교사 연수 (더블린) 등 다양한 영어 연수 목적 만족
- 30세 이상 학생들을 위한 30세 이상 특화 센터 운영 (런던, 리버풀, 본머스 센터)
- 전문적인 시험 준비 과정 제공 (IELTS, Cambridge, OET)
- 모든 연령대가 공부할 수 있는 다양한 과정 제공 (주니어 영어 과정, 50세 이상 시니어 과정)
- 영어 실력 보장 정책 운영 (4주 무료 온라인 수업 제공)*
- KITE 온라인 적응형 평가 방식을 통한 정확하고 세부적인 학업 평가
- 지역적 특색을 살려 어학연수 지역을 최대한 경험할 수 있는 다양하고 흥미로운액티비티 프로그램
- 45개국 이상의 다양한 국적 비율
- 전 센터 활발한 스터디 센터 운영으로 자기주도 학습 습관 양성 및 과제나 복습 내용에 대한 담당 교사의 피드백 가능

*특정 조건 부합 시 제공

KAPLAN INTERNATIONAL LANGUAGES

KAPLANINTERNATIONAL.COM/KR

과정 개요

- **자유 과정 (최소 1주부터, 매주 월요일 개강)**
  일반영어 / 준집중영어 / 집중영어
- **학기제 과정 (5, 6, 8개월 과정)**
  준집중 학기제 과정 / 집중 학기제 과정
- **영어 시험 준비 과정**
  IELTS 시험 준비 / Cambridge 시험 준비
  (B2 First, C1 Advanced, C2 Proficiency*)
  *시기와 센터에 따라 운영 여부 변동 가능성 있음
- **비즈니스 영어 과정**
  비즈니스 입문 / 준집중 비즈니스 / 집중 비즈니스
- **주니어 영어 과정**
  주니어 영어 여름 캠프, 개인 및 그룹 연수가 가능한 주니어 전용 센터 운영 (만 10-17세*)
  *등록 가능 연령은 센터와 캠프마다 상이

영어 실력 보장 정책

영국과 아일랜드를 비롯한 미국, 캐나다에서 제공되는 영어 실력 보장 정책은 10주 간 모든 조건을 충족하고 성실히 수업에 임했음에도 불구하고 레벨 향상이 이루어지지 않을 시, 추가 4주 온라인 과정을 무료로 지원합니다.

*특정 과정, 일정 조건 하에 제공

카플란만의 독자적인 K+ 학습 시스템

K+ 학습 시스템은 카플란의 교육 전문가들이 온/오프라인 학습의 장점을 결합하여 자체적으로 개발한 독자적인 통합 영어 학습 시스템으로, 크릴(CLIL) 학습법을 기반으로 고안되어 영어를 모국어처럼 학습하는 것이 가능합니다. K+의 다양한 교육 자료는 영어 전 영역의 전반적인 실력 향상과 더불어 영미 문화에 대한 지식 습득까지 동시에 도움으로써, 학생들이 어떤 상황에서도 자신있게 영어를 구사할 수 있는 기반이 되어줍니다.

K+ ourse Books
깊이 있는 영어 학습과 더불어 전반적인 지식 함양과 교양 습득이 가능한 카플란의 자체 개발 수업교재

K+ Learning Clubs
다양하고 흥미로운 주제를 탐구하고 교실에서 배운 영어를 연습할 수 있는 회화 스터디 클럽

K+ Learning Space
언제 어디서나 접속하여 강의 내용을 복습하고 선생님 피드백을 전달받을 수 있는 온라인 학습 플랫폼

K+ Extra
문법, 발음, 어휘 분야의 더욱 빠른 실력 향상을 이끄는 온라인 자기 주도 학습자료

30세 이상 특화 센터

카플란 런던과 리버풀, 본머스 30세 이상 특화 센터는 특정 연령 이상의 학생들이 수준 높고 원숙한 분위기에서 학습할 수 있는 센터로, 전 세계 각지에서 온 비슷한 연령대의 학생들과 교류하며 함께 공부하게 됩니다. 30세 이상을 위한 특별한 수업과 방과 후 활동을 경험해보세요.

- 영국 내 3개 센터 운영 (런던, 리버풀, 본머스)
- 특화된 K+ Learning Clubs 운영
  (모의면접, 비즈니스 회화, 이력서 작성 등)
- 30세 이상 학생 전용 시설, 휴식 공간 및 전담 직원 배치
- 연사 초청 강연 및 네트워킹 기회 제공
- VIP 액티비티
  (스포츠, 음악, 예술, 와인, 회사 견학, tea club 등)

REAL ENGLISH

Kaplan의 선택 과목 'Real English'는 중급 레벨 학생들이 공통적으로 겪는 정체기를 극복하고, 교실 밖에서 구사하는 실제 영어를 연습하도록 하는 과정입니다. 또한 Real English는 케임브리지 생활 역량 프레임워크(Cambridge Framework for Life Competencies) 를 바탕으로 구성되어 학생들이 인생에 필수적으로 여겨지는 역량을 개발하도록 돕습니다.

학생이 주도하는 프로젝트형 수업으로 매주 다른 주제에 따라 진행됩니다. 다양한 소프트웨어를 활용하여 1분 단편 영화, 뉴스레터, 팟캐스트, 도시 안내 책자 등 다양한 컨텐츠를 개발하는 과정에서 팀 학생들과 영어로 소통하며 커뮤니케이션 기술과 팀워크를 동시에 향상할 수 있습니다.

*토키 제외 영국·아일랜드 내 전 센터에서 제공

Kings English

성인 및 청소년을 위한 영국 어학연수

당신에서 꼭 맞는 영어 과정

실생활 영어

일반영어 20레슨,
집중영어 28레슨,
장기영어 20,28레슨

시험 대비 영어

IELTS, TOEFL,
Cambridge등
영어 시험 준비

직업 준비 전문 영어

실무 영어를 위한
English Plus시리즈

대학 진학 준비 영어

영국 명문대 진학을 위한
아카데믹 영어 과정

English Plus 전문 과정

English Plus
아트 & 디자인

English Plus 비즈니스

English Plus 법률

실력 향상, 보장됩니다!

Kings의 단계별
맞춤형 학습 시스템은
각자의 수준과 목표에 맞춰
영어 실력을 자연스럽고
꾸준하게 끌어올릴 수
있도록 설계되어
있습니다.

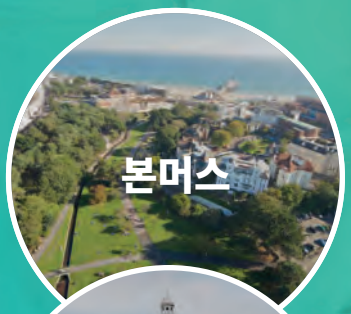

"학교의 수업이 정말 좋았고, 다양한 문화의 친구들을 사귀며 영어 실력도 많이 늘었어요!"

Hyunbeen Shin, 장기 집중 과정 수료

kings-english.com

2473 06/25

Kings Colleges

영국 명문대 진학을 위한 Sixth Form 및 대학 진학 준비 과정

A-level / GCSE / DPP파운데이션 과정:
예술, 비즈니스, 법학, 의학, 과학 등

96%
A-level 학생의 96%가 러셀 그룹(Russell Group) 대학으로부터입학 허가를 받고, 희망 대학에 진학

90%
파운데이션 과정 학생의 90%가 러셀 그룹 대학으로부터 입학 허가를 받고, 희망 대학에 진학

86%
아트 파운데이션 과정 학생의 86%가 1지망 희망 대학에 합격

본머스

브라이튼

런던

옥스퍼드

kingscolleges.com

2473 06/25

미래를 열어보세요:

베이스워터 에듀케이션과 함께 영국 유학하기

영국 센터: 탐구 & 배움

영국 여행에 오신 것을 환영합니다

베이스워터 에듀케이션은 여러분이 글로벌한 감각을 찾고 현대 사회에 필요한 기술을 습득할 수 있도록 도움을 제공. 함께 세상을 탐험해 볼까요? 배움, 개인적 성장, 그리고 신나는 경험이 모든 활동의 핵심. 우리 프로그램은 여러분의 성공, 새로운 문화를 탐험하며, 전 세계 친구들을 사귈 수 있도록 구성.

평균 5% 의 낮은 한국학생 비율

15 개 강의실

450 명 수용

런던

문화와 음식의 글로벌 허브

큰 아이디어와 무한한 기회의 도시. 우리학교는 시내 중심에 위치, 이 모든 것을 가까이에서 즐기실 수 있는 편리함 제공.

평균 5% 의 낮은 한국학생 비율

16 개 강의실

240 명 수용

브라이튼

활기찬 해변 도시

“바다를 품은 런던”으로 불리며 수도에서 단 한 시간 거리에 위치. 활기찬 예술 문화와 아름다운 해안선을 즐기기에 최적의 도시.

평균 5% 의 낮은 한국학생 비율

12 개 강의실

250 명 수용

리버풀

풍부한 역사와 음악의 도시

문화, 멋진 건물, 음악 역사로 유명한 영국에서 가장 친절한 도시를 경험해 보기.

평균 5% 의 낮은 한국학생 비율

14 개 강의실

210 명 수용

본머스

아름다운 해변

아름다운 해변, 활기 넘치는 도시, 그리고 아름다운 자연 공간 즐기기. 도시 생활과 자연의 아름다움이 완벽하게 어우러진 도시.

평균 1% 의 낮은 한국학생 비율

8 개 강의실

210 명 수용

리즈

영국 최고의 학생도시

영국 최고의 학생 도시로 선정, 풍부한 예술, 문화, 스포츠 장면을 만끽.

베이스워터 UK:
학업 및 경력 성공으로 안내

다양한 코스로 잠재력을 깨우기! 새로운 언어 습득부터 필수적인 전문 기술 습득까지, 여러분의 목표 달성을 위한 도움에 중점

언어과정

- 일반영어
- 일반 프랑스어
- 아이엘츠
- 일대일 수업

전문과정

- 디지털 마케팅
- 국제 비즈니스 경영
- 럭셔리 브랜드 경영
- 고객 경험 경영

럭셔리 호텔 준비 프로그램 (CPP)

럭셔리 호텔, 호스피탈리티, 관광 산업은 지속적으로 성장하고 있으며, 이 분야에서 경력 시작으로 세계적인 기회도 얻을 수 있음. 이 프로그램은 마이크로 자격증, 취업 가능성 스킬, 그리고 유급 실무 경험을 결합하여 미래의 직업에 대비할 수 있도록 지원.

Raffles, Sofitel and The Savoy등 5성급 럭셔리 호텔 등과 독점적 파트너쉽 체결.

베이스워터의 경쟁력 –
글로벌 스킬을 함께 습득.

베이스워터 등록 = 커뮤니케이션 및 문화 간 역량, 비판적 사고, 협업, 문제 해결, AI 및 디지털 문해력, 프레젠테이션 능력 향상. 또한, 4주 이상 학업 시, 새로운 역량을 인정받는 글로벌 스킬 자격증(디지털)도 추가로 취득.

교실 밖에서 더 많은 스킬을 습득할 기회가 주어지며, 자원봉사, 네트워킹, 리더십, 취업 지원 분야의 디지털 배지는 미래 잠재적 고용주에게 보다 자신을 더 돋보이게 하는 또 다른 나의 경쟁력.

Bayswater

과정 시작 전에는 저의 영어 실력에 대한 자신감이 부족했어요. 하지만 선생님과 친구들의 도움으로 자신감을 얻으며 수업에 적극적으로 참여하여 저의 언어 능력을 향상시킬 수 있었습니다.

Wonjee Kim, South Korea

글로벌 어학연수의 기준

전 세계가 선택한 어학연수 브랜드

영국, 아일랜드, 몰타, 프랑스, 독일, 캐나다, 호주, 두바이 캠퍼스 운영 중!
English Path 는 12개 캠퍼스를 운영하는 글로벌 어학기관으로, 학생 중심의 커리큘럼과 현대적인 교육 환경으로 어학 연수부터 학위 과정 진학까지 한 번에 연결되는 교육 솔루션을 제공합니다

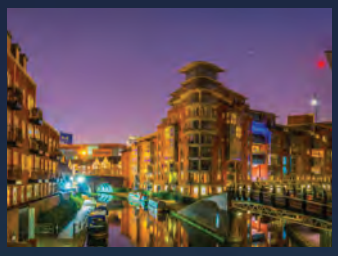

Why English Path?

- 영국, 아일랜드, 몰타 등 인기 도시 캠퍼스 운영
- 다양한 국적의 글로벌 학생들과 교류
- 수준 높은 강사진과 회화 중심 수업
- 대학 캠퍼스 기반의 학습 환경 (일부 캠퍼스)
- 소규모 수업 및 개인 맞춤형 피드백 제공
- 방과 후 활동을 통한 풍부한 문화 체험 기회
- 대학 진학 / 커리어 개발까지 이어지는 과정 운영

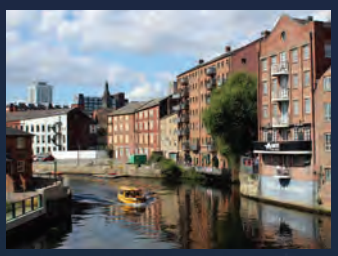

언어 과정

- **일반언어 과정 (영어/ 프랑스어/ 독일어)**
  초급부터 고급까지, 실생활 회화 능력 향상
- **시험 준비과정 (IELTS)**
  대학 진학이나 이민 준비에 최적화된 수업
- **비즈니스 영어**
  커리어 개발을 위한 실무 영어
- **영어 + 인턴십 연계/ 취업 서포트**
  해외 취업 준비생에게 추천 (일부 캠퍼스 한정)
- **단기 전문가 과정**
  경영 및 리더십/ 디지털 마케팅 자격증 과정
- **주니어 캠프 (여름/ 겨울)**
  안전하고 체계적인 청소년 영어 캠프 운영

대학 진학 과정

EP & GBS 몰타 캠퍼스
Foundation / Pre-Master / EAP + 학위 연계

- IELTS 2.0부터 시작 가능한 **영어 준비 과정 (최대 36주)**
- EAP 또는 대학 진학준비 과정과 함께, **학사,MBA, MSc, MPH** 진학 가능
- 석사 전공 예시: MBA, IT경영 석사, 공중 보건 석사 등
- 몰타 정부 MQF 인증 + **Get Qualified 제도 적용**
  → 졸업 후 최대 **70%까지 학비 환급**

런던

글로벌 도시의 심장에서 배우는 살아있는 영어

- 2개 캠퍼스 운영:
  - 그린포드 - 대규모 칼리지 캠퍼스 기반 센터
  - 카나리워프 - 30세 이상 성인 센터
- 다양한 문화 체험과 편리한 교통

버밍엄

영국 제 2 도시에서의 글로벌 학습 경험

- 도시 중심지에 위치한 칼리지 캠퍼스 기반 센터
- 런던과 기타 도시 접근성 우수
- 학생 친화적인 분위기와 활발한 커뮤니티

리즈

영국 북부의 활기찬 학생 도시에서 배우는 실전 영어

- 다수의 대학과 학문적 분위기로 유명한 교육 중심 도시
- 생활비 부담이 적고, 교통 편리성 우수
- 소규모 수업 + 다양한 국적 비율의 학습 환경

맨체스터

문화와 스포츠가 어우러진 학생 친화 도시

- 현대적인 칼리지 캠퍼스 기반 센터
- 비교적 합리적인 생활비와 숙소 비용
- 학생 중심의 도시 분위기와 다국적 커뮤니티 형성

더블린

아일랜드 특유의 따뜻한 환영과 전통 속에서의 어학연수

- 안전하고 친근한 분위기의 유럽 도시
- 전통과 현대가 조화를 이루는 학습 환경
- 어학연수 +일 병행 가능한 제도 운영

몰타

지중해의 햇살 아래, 영어와 휴식을 동시에!

- 해변 인접, 아름다운 경관
- 유럽권 내 저렴한 비용으로 연수 가능
- 휴가와 어학연수를 함께 즐기고 싶은 분께 추천

결과로 증명하는 어학연수 - English Path에서 만나보세요!

학생들의 생생후기

International House London

런던에서 새로운 '나'를 만나보세요

*70*년 이상의 전통을 자랑하는 *IH London*은 영국을 대표하는 어학원 중 하나입니다.

세계적으로 인정받는 영어 교사 자격 과정 *CELTA*의 창립 기관으로, 업계 최고의 강사진이 여러분의 목표 달성을 도와드립니다.

런던 중심부에 위치한 본교는 상징적이고 역사적인 명소들과 가까워, 진정한 런던의 매력을 바로 눈앞에서 경험하실 수 있습니다.

IH London 프로그램 안내

- 일반 영어, 비즈니스 영어 *& 30*세 이상 성인을 위한 영어 과정
- 아이엘츠 및 캠브리지 영어 시험 대비 과정
- 영국 전역 청소년 영어 캠프 *(8~17*세*)*
- *CELTA, Delta, CPD* 등 최고 수준의 영어 교사 양성과정 제공
- *IELTS* 및 *Cambridge* 영어 시험 공식 인증 시험 센터

British Council IELTS Official Test Centre | Cambridge English Platinum Authorised Exam Centre | OET Authorised Test Venue | International House Trust Assessment | International House London Young Learner Centres

www.ihlondon.com

International House London

소셜 프로그램

런던의 대표적인 명소를 둘러보는 도보 투어부터 5인제 축구, 배드민턴, 영국 전역을 여행하는 주말 투어까지, 매일 다양한 소셜 활동에 참여해 보세요! 대부분의 활동은 무료로 제공되며, 학생 전용으로 연극이나 스포츠 경기 티켓을 할인된 가격에 제공합니다.

혹시 알고 계셨나요?

IH London은 한국어-영어 언어 교환 프로그램을 운영하고 있습니다.
한국어를 배우는 현지 학생들과 IH London의 한국인 학생들이 만나 문화 교류를 나누고, 다양한 게임을 통해 말하기 실력을 자연스럽게 향상시킬 수 있는 특별한 기회를 제공합니다.

학생들이 극찬한 어학원

"IH London 덕분에 영어 실력이 눈에 띄게 향상됐어요. 선생님들도 정말 친절하시고, 수업도 재미있어서 매일이 즐거웠습니다. 정말 감사해요!"
-한국 학생 김희수

학교 시설 안내

- ✅ 넓고 쾌적한 55개의 강의실
- ✅ 편리한 학교 내 카페
- ✅ 10,000여 권의 자료를 갖춘 도서관
- ✅ 전문 영어 학습 센터
- ✅ IELTS 및 CEQ 공식 시험 센터

학생들을 위한 프리미엄 숙소

저희는 학생 여러분께 안락하고 안전한 생활 환경을 제공합니다.
학교에서 가까운 런던 1·2존 내 기숙사부터, 일상 속에서 영어를 자연스럽게 연습하고 영국 문화를 깊이 있게 경험할 수 있는 홈스테이 가정까지, 다양한 선택지를 만나보세요.

Trustpilot ★★★★★

@ihlondon

70 YEARS St Giles INTERNATIONAL

CELEBRATING

70년 가르침의 전통

최대 12명 **소수정원**

4개 도시 5개의 캠퍼스

100개 나라의 다국적 학생

학생 만족도 99%

Brighton **Cambridge** **Eastbourne** **London Central** **London Highgate**

ENGLISH FOR EXAMS

- IELTS Preparation
- CAE Preparation
- FCE Preparation
- CPE Preparation

GENERAL ENGLISH

- General English for 16+
- General English for over 30s
- Basic Beginner Course
- General English for Under 16s

ENGLISH FOR WORK

- Platinum Courses
- General English plus English for Business
- YMS Exclusive Programme

Excellence in English Language Teaching

1955년에 설립되어 **2025**년에 **70**주년을 맞이한 **St Giles International**은 매년 전 세계 **100**개국 이상의 학생들을 맞이하며, 우수한 영어 교육과 다양한 문화 체험을 통해 세계를 넓게 바라볼 수 있는 기회를 제공합니다. **St Giles**의 프로그램은 최소 **1**주부터 등록이 가능하며, 매주 월요일에 시작하는 일반 프로그램은 만 **14**세 이상부터, 여름방학 캠프는 만 **8**세 이상, 여름 가족 프로그램은 만 **5**세 이상부터 참여할 수 있습니다. 영국 내 **4**개 도시에서 운영 중인 **5**개의 센터에서는, 매일 지역 특색을 반영한 다양한 소셜 프로그램을 통해 풍부한 교육 경험을 제공합니다. 학생들은 단순한 영어 학습을 넘어, 잊지 못할 문화적 경험과 추억을 함께 만들어갑니다.

영어를 넘어 더 넓은 세계를 경험하고자 하는 당신께, **St Giles International**이 든든한 동반자가 되어드리겠습니다.

*2024년도 학교 만족도 조사 99%
2023년도 학교 만족도 조사 97%

www.stgiles-international.com

Discover Ireland with

emerald®
cultural institute

Focused Learning

Learn from expert teachers in a structured, high-quality programme. Set clear goals, track your progress, and achieve real results with internationally accredited courses.

Make Connections

Our rich social programme lets you practise English beyond the classroom, with events designed to help you meet new people, build confidence, and enjoy every moment of your experience.

BOOK NOW

www.eci.ie
emerald@eci.ie

www.ces-schools.com www.ieltsdublin.com www.ieltsleeds.com

Centre of English Studies

DUBLIN

31 Dame Street,
Dublin 2,
Ireland.

T: +353 1 671 4233
info@ces-schools.com

CORK

Wellington House,
16 St Patrick's
Pl, Wellington Rd,
Cork, T23 AK82
Ireland.

T: +353 21 455 1661
corkadmin@ces-schools.com

LONDON

Nelson House,
271 Kingston Road,
Wimbledon SW19 3NW,
England.

T: +44 208 543 5150
london@ces-schools.com

OXFORD

Oxford House,
67 High Street,
Wheatley,
Oxford OX33 1XT,
England.

T: +44 1865 874 786
oxford@ces-schools.com

LEEDS

9 Park Place,
Leeds,
LS1 2RU,
England.

T: +44 1132 427 171
leeds@ces-schools.com

TORONTO

112 Elizabeth St
Toronto, ON
M5G 1P5
Canada.

T: +1 416 968 1405
toronto@ces-schools.com

VANCOUVER

322 Water Street,
Mezzanine
Vancouver, BC
V6B 1B6
Canada.

T: +1 416 968 1405
vancouver@ces-schools.com

WORTHING

12 Stoke Abbott Road,
Worthing,
West Sussex,
BN11 1HE,
England.

T: +44 1903 231 330
worthing@ces-schools.com

EDINBURGH

54 Manor Place
Edinburgh
EH3 7EH
Scotland.

T: +44 131 226 5004
edinburgh@ces-schools.com

IELTS Accredited by the British Council for the teaching of English in the UK · IALC · Eaquals · NORTH ENGLISH UK · ALTO Association of Language Travel Organisations · MEMBER ENGLISH UK · Select Ireland · English Education Ireland · Languages Canada Langues Canada

STAFFORD HOUSE
INTERNATIONAL

Explore Your English!

영국 영어, 새로운 가능성을 여는 첫걸음

회화부터 자기계발, 액티비티까지 -
영국 어학연수, Stafford House 하나로 충분합니다.

자료 다운로드

1 다양한 영어 과정 - 나만의 맞춤 플랜

※ 오전 수업 100% 보장 (추가비용 없음)

- General English
- IELTS Exam Preparation
- Cambridge Exam Preparation
- Business English
- Professional Certificate
(Business Management, Project Management, Marketing, Bloomberg Market Concepts)
- CELTA / DELTA
- One to One

2 학생 한 명, 한 명 따뜻하고 세심한 케어

※ 낮은 한국인 비율, 다양한 국적

- 학업부터 생활에 필요한 부분까지 서포트 제공
  → Student Service 팀 운영
- **24시간 비상 연락망** 운영
- 디지털 교재 사용으로 언제 어디서나 자유로운 학습 가능
- 4주마다 **1:1 학업 카운셀링 세션 제공**
- 매일 다양한 액티비티
  (인솔자 동행, 스타포드 학생 전용 운영)
- 기숙사, 홈스테이 등 폭넓은 숙소 옵션 제공

3 어디서 배울지, 선택은 자유롭게

London

영국 문화·비즈니스의 허브, 런던 Zone 1에 위치
가장 다양한 프로그램 제공

Cambridge

세계적인 명문대학 도시, 활기찬 대학가
학업 집중에 최적화된 환경

Canterbury

안전하고 전통이 살아있는 소도시
편안하고 여유로운 분위기 속 즐기는 영국 일상

※ 센터별 비용 상이

4 무제한 수강 패키지 - Unlimited Package

세 도시를 자유롭게 이동하며,
런던, 캠브리지, 캔터베리 각각의 매력을 모두 경험하세요.

- 모든 센터 자유롭게 이용하며,
  코스 변경도 추가 비용 없이 가능
- 최소 20레슨부터 최대 35레슨까지
  수업량 자유롭게 조절 가능
- Cambridge Exam 준비 시, 시험 비용 1회 지원
- Application Fee 전액 면제 혜택
- 12주 이상 등록 가능

※ 센터 변경 희망 시 최소 2주 전에 노티스 필요

www.staffordhouse.com

신뢰할 수 있는 유학의 시작

edm유학센터의 안심서비스

최우선 순위 '고객'

코로나19 당시 국내 최대 60억원 환불 사례

해외 지사 서비스

현지 이슈 대응력 및 비상상황 대처 시스템

학비 송금 25년 무사고

최고 등급의 재무 안정성으로 안심 송금

안전한 교육기관 엄선

자체 안전 기준에 따라 매년 교육기관 점검

CONTENTS

영국·아일랜드·몰타·필리핀
유학 어학연수 가이드북

어학연수 가이드
19 어학연수 과정 안내
20 국가별 어학연수 특징

영국 어학연수 가이드
22 영국 국가 소개
24 지역소개
26 비자안내
29 어학원 소개
33 후기

아일랜드 어학연수 가이드
42 아일랜드 국가 소개
43 지역 소개
44 비자 안내
47 어학원 소개
48 후기

몰타 어학연수 가이드
54 몰타 국가 소개
55 지역 소개
56 비자 안내
58 어학원 소개
59 후기

필리핀 어학연수 가이드
64 필리핀 국가 소개
65 지역 소개
66 어학 연수
67 어학원 소개
69 어학연수 수속절차

영국 정규유학 가이드
71 영국 주요 대학 도시별 특징
73 인기전공별 추천대학(원)
75 한국-영국 교육제도 비교
76 영국대학 진학 안내
77 파운데이션 과정
81 대학 편입과정
82 석사 예비과정
83 석사 과정
84 대학/대학원 예비과정 학교 소개
85 영국대학교 소개
91 정규유학 수속절차
92 영국대학 순위
93 유학성공 스토리
99 edm파트너 대학 리스트
100 런던지사 소개

edm's Book
영국·아일랜드·몰타·필리핀 유학 어학연수 가이드북

발행처 (주)이디엠에듀케이션
기획/편집 (주)이디엠에듀케이션

홈페이지 www.edmuhak.com
사업자 등록번호 220-86-39587 (주)이디엠에듀케이션

※ 이 책의 저작권은 저자에게 있으며 무단전재나 복제는 법으로 금지되어 있습니다.
파본이나 잘못된 책은 교환하여 드립니다.

어학연수 가이드

어학연수 과정 안내

국가별 어학연수 특징

어학연수 과정 안내

기본적인 영어의 말하기, 듣기, 쓰기 외에도 개개인의 다양한 목적과 니즈에 따른 다양한 어학연수 과정이 준비되어 있습니다.
어학연수를 떠나고자 하는 주된 목적을 생각해보면서 나에게 적합한 어학연수 과정을 확인해보세요.

구분	설명	주요 특징
일반영어 (General English)	체계적인 영어과정을 제공하는 과정으로서 공부와 여가생활을 즐기며 전반적으로 모든 분야에서 영어능력을 향상시킬 수 있는 과정입니다. 하루 3~4시간 가량의 수업이 이뤄집니다.	말하기, 듣기, 읽기, 쓰기 등 모든 영역에서 영어 실력 향상 (입학등급 : 모든 레벨)
영어집중 (Intensive English)	일반영어 + 특별선택수업을 추가하여 다양한 주제를 공부할 수 있습니다. 하루 4~5시간 가량의 수업이 이뤄집니다.	전문 주제를 선택하여 오후 강의를 받을 수 있음 (입학등급 : 모든 레벨)
시험준비 (Test of English)	Cambridge ESOL, TOEFL, IELTS 및 TOEIC 등 전 세계 대학, 기업 및 정부기관에서 인정하고 있는 시험을 대비하는 과정입니다.	고득점을 위한 시험 요령 학습, 시험 전문 교사와의 정기적 면담 및 피드백 (입학 등급 : 중급 이상)
비즈니스영어 (Business English)	일반적인 영어 실력은 물론 미팅, 프레젠테이션, 협상 관련 커뮤니케이션 능력을 향상시킬 수 있는 과정입니다.	비즈니스 작문 및 회의와 프리젠테이션을 주도하고 참여하는 방법 학습 (입학 등급 : 중상급 이상)
영어플러스 (English Plus)	일반영어 수업과 함께 본인이 관심 있어 하는 전문과정을 수강할 수 있습니다.	각 학교에서 제공하는 전문과정에 대한 프로젝트 과업 진행 (입학 등급 : 중상급 이상)
영어교사양성	TESOL, TECSOL, TEFL 등 영어교사가 되고자 하거나 영어교사로 영어실력을 향상시키고, 영어교육방법론을 발전시키기에 적합한 과정입니다.	수업 참관 및 모의수업, 현지 교사들의 보조교사 자격으로 수업 참여 (입학 등급 : 상급 이상)

사설어학원 VS 대학부설어학원

어학원의 종류는 크게 사설어학원과 대학부설어학원으로 나눌 수 있는데, 영국은 미국과 달리 일반영어과정을 목적으로 운영되는 대학부설 어학원의 숫자는 매우 적은 편입니다. 그 이유는 영국은 전통적으로 우수한 퀄리티를 가진 50년 이상의 사설 어학원들의 인기가 워낙 높아 어학연수를 고려하는 학생들의 대학부설 선호도가 많이 떨어지기도 하고, 영국의 대학들은 캠퍼스 형태를 갖추기보단 시내에 대학 건물들이 산재해 있는 경우가 많기 때문에 대학부설 어학원에서 학업을 하더라도 캠퍼스내 편의시설을 이용하는 장점들도 많지 않기 때문입니다. 따라서, 영국대학들도 대부분 학부 또는 석사 과정 입학전에 요구되는 아카데믹 영어를 제공하는 것에 초점을 맞추고 진행하고 있어, 대학부설 어학원에 들어가기 위해서는 중상급 이상의 영어실력이 요구되어지며, 개강일에 맞춰 들어가야 하는 경우가 대부분입니다.

	사설 어학원	대학부설 어학원
수업시작일	매주 월요일 혹은 매월 1회 이상 입학 가능	학기 시작일에 맞추어서 시작 (보통 연3회, 1월. 4월. 9월)
수업료	대학부설과 비슷하거나 저렴	사설에 비해 비싼 편
학급당 학생수	8명~15명	15명~25명
방과 후 활동	학교자체에서 만든 프로그램	대학자체 행사참여
부대시설	한정된 시설이용	대학시설 이용가능
학습초점	일반생활영어, 시험대비 집중과정 및 특성화된 과정을 다룸	대학진학을 위한 아카데믹한 수업

국가별 어학연수 특징

어학연수에 있어 가장 중요한 건 국가 선택이라고 해도 과언이 아닙니다. 관광, 치안, 예산, 아르바이트, 한인비율 등 국가별 특징을 꼼꼼히 비교하여 어학연수 국가를 선택하세요.

구분	특징	6개월/1년 예산 (전체비용)	아르바이트	한인비율
미국	- 세계를 선도하는 경제·문화·교육의 중심지, 글로벌 경험에 최적화 - 미국 대학 및 대학원 진학 준비 학생에게 적합 - 비자 심사가 까다로운 편으로, 단기연수(12주 이하) 수요가 높은 편 - 뉴욕, 보스턴, LA 등 대도시 중심으로 어학원 분포 - 어학연수 국가 중 비용은 다소 높은 편임	4,500만 원 / 7,500만 원	불가	보통
영국	- 정통 영어의 본고장으로, 고급스럽고 체계적인 커리큘럼 운영 - 유럽, 남미, 중동 학생 비율이 높고 한인 비율은 높지 않은 편 - 어학연수 중 유럽여행이 용이해 문화적 확장 경험 가능 - 역사·예술·건축 등 다양한 문화 체험이 가능한 환경	3,000만 원 / 5,500만 원	보통	낮음
캐나다	- 안전하고 살기 좋은 환경, 우수한 교육 인프라로 안정적인 학업 가능 - 비자 승인율이 비교적 높아, 24주 이상 장기연수에 적합 - 밴쿠버·토론토 등 주요 도시 선택 가능 - 일반영어, 코업, 통번역, 테솔 등 과정 다양 - 한인 비율은 20~30%대로 높은 편이나, 비용은 합리적이고 만족도 높아 인기 많음	2,500만 원 / 4,000만 원	불가	매우 높음
호주	- 학업과 아르바이트 병행 가능 (학생비자·워홀 모두 활용 가능) - 워홀비자로 1년 체류하며 최대 17주 학업 수속 케이스 다수 - 도시별 분위기 차이 커 개인 성향에 맞는 지역 선택 중요 - 어학연수 이후 현지 취업·이민까지 고려하는 학생들에게 인기	2,500만 원 / 4,000만 원	가능 주당 20h 방학 40h	매우 높음
뉴질랜드	- 자연친화적이고 안전한 환경, 조용히 학업에 집중하기 좋은 국가 - 한국과 계절 반대, 온화한 기후와 친절한 현지 문화가 강점 - 어학원은 주로 오클랜드 중심으로 소수 운영돼 선택 폭은 제한적 - 영어 초·중급 학습자에게 적합한 안정적 학습 환경	2,500만 원 / 4,000만 원	가능 주당 25h 방학 40h	낮음
아일랜드	- 조용하고 차분한 분위기로 내성적이고 안전한 환경 선호 학생에게 적합 - 영국 옆 유럽권 국가, 유럽·영국 여행에 용이 - 25주 학업 시 8주 방학기간 부여하여 총 33주 체류 가능 - 한인 비율 낮고 영어 환경 우수, 다만 아시안 학생 취업은 다소 제한적 - 연수생 95% 이상이 더블린에서 연수	2,500~3,000만 원	가능 주당 20h 방학 40h	낮음
몰타	- 온화한 기후와 아름다운 지중해 풍경으로 단기 어학연수에 최적화 - 어학원과 도보 5~10분 거리 기숙사 운영, 기숙사 패키지 등록 많음 - 여름 성수기를 제외하면 학비·생활비 상대적으로 저렴한 편 - 유럽 학생 비율 높고 한인 비율 낮아 영어 사용 환경 우수	2,500~3,000만 원	가능 (학생비자)	낮음
필리핀	- 1:1 수업 비중이 높아(일 4시간 이상) 초급자도 빠르게 실력 향상 가능 - 스파르타식 학습 환경으로 단기간 집중 영어 연수에 적합 - 캠퍼스형 기숙사 생활로 안전하고 규칙적인 생활 가능 - 4~12주 단기연수에 인기, 학비·생활비 상대적으로 저렴 - 연계연수(필리핀 → 호주/캐나다) 준비생들에게 인기	1,700~2,000만 원	불가	매우 높음

영국 어학연수 가이드

영국 국가 소개

지역소개

비자안내

어학원소개

후기

영국 국가소개

국기 유니언 기(Union Flag)라 부르는 영국의 국기는 잉글랜드, 스코틀랜드, 아일랜드의 3국의 기를 조합하여 만들었다. 세인트 앤드류의 대각선 백십자가 들어간 스코틀랜드기에, 북아일랜드 세인트 패트릭의 대각선 붉은십자를 겹치고, 그 위에 잉글랜드의 세인트 조지 십자가를 얹었다.

수도 런던 (London)

인구 영국 연합왕국(United Kingdom)의 전체인구는 약 6,800만명으로 이 수치는 세계에서는 21위이다. 전체인구의 약 85%가 잉글랜드에 거주하며 ㎢당 383명이 밀집되어 있어서 잉글랜드는 세계에서 인구가 가장 밀집된 곳 중 하나라고 볼 수 있다. 전체 인구밀도는 한국의 약 절반에 이른다.

기후 중위도 대륙 서해안의 해양성 기후로 위도에 비해서는 따뜻하다. 겨울 평균기온이 섭씨 6~3도이긴 하나 간혹 영하 10도까지 기온이 떨어지기도 하며 여름에는 섭씨 35도까지 오르기도 한다. 비는 서해안에 많이 내리고 동해안에 적게 내린다. 비는 연중 고루 내리는 편이지만 평균적으로 3-6월에 비가 가장 적고, 9-1월에는 비가 가장 많은 시기이다. 습기가 많기 때문에 안개가 많으며 특히 런던은 스모그가 1년에 90일간 생겨 '안개의 도시'라는 별명을 가지고 있다.

영국 주요 도시 비교

	런던	맨체스터	브라이튼
위치	영국의 수도 + 중심	영국의 중북부 런던과의 거리: 기차2시간 30분 소요	영국의 남부 런던과의 거리 : 기차1시간 소요
특징	• 뮤지컬&공연&갤러리 多 • 영어와 문화경험 같이 하고 싶은 학생들에게 추천! • 유럽 여행 용이 (런던출발) • 60%이상의 학생들이 런던을 1순위로 선호함	• 공업/상업도시&축구도시 • 산업 혁명이 시작된 곳 • 리틀 런던으로 불릴 만큼 다양한 문화 생활 경험 가능 • 중북부 특유의 강한 엑센트가 있음 • 스코틀랜드 여행 용이 • 축구를 좋아하는 남학생 선호지역	• 런던과 1시간 거리인 해안도시 • 영국에서 남부지역이 날씨가 좋음 • 영국 표준발음 사용 • 친절하고, 다양한 소셜 활동이 활발 • 여왕의 별장 Royal Pavilion 위치 • 여학생들의 선호도가 높은 지역 • 홈스테이 만족도 좋은 편

	옥스퍼드	캠브리지	본머스
위치	런던과의 거리: 기차 1시간 소요	런던과의 거리: 기차 1시간 소요	영국의 남부 런던과의 거리: 기차 2시간 40분 소요
특징	• 대학도시로 학구적인 분위기 • 많은 관광명소 • 해리포터 촬영지 • 대도시라 즐길 것이 많음	• 대학도시로 학구적인 분위기 • 소도시의 생활 • 자전거를 이용하여 대중교통 비용 절감 가능 • 홈스테이와 어학원의 거리가 근접함	• 홈스테이 만족도 영국내 1위 • 노인들의 거주비율이 높아 치안이 좋음 • 유럽 3대 휴양도시 중 하나 • 많은 관광객들이 방문

영국 지역 소개

영국의 Big 5 도시

영국 어학연수 선호도시 1위인 런던은 박물관, 갤러리, 각종 공연 및 문화 스포츠가 집중 되어 있어 볼거리가 매우 다양하기 때문에 어학연수를 하면서 다양한 체험과 활동을 하고 싶은 외향적인 학생들에게 추천하는 도시이다. 영국어학연수를 가는 학생 중 50% 정도의 학생이 런던을 선택하고 있다. 런던은 1존~6존까지 서클모양으로 런던 내 지역을 나누고 있으며 어학원이 많기 때문에 선택폭이 매우 넓고 다양하다.

런던에서 1시간~1시간 반 소요되는 대학도시로, 옥스퍼드와 같은 면학적인 분위기, 조용하고 차분한 분위기를 가지고 있으나 옥스퍼드 보다 규모가 작은 도시이다. 아카데믹한 대학 도시, 고즈넉한 영국만의 분위기를 잘 간직한 도시이지만, 그만큼 작은 도시이기 때문에 아주 오랜 기간을 머무르기엔 지루할 수 있으며 대중교통편이 아주 촘촘하지는 않아 홈스테이나 기숙사 이동시 자전거를 많이 이용하는 도시이다.

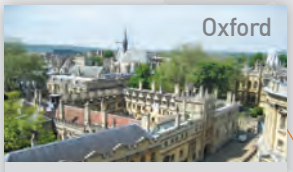

런던에서 1시간~1시간 반 소요되는 대학도시로, 해리포터 촬영지, 세계적인 명문대, 몇 백 년 된 히스토릭한 건물들까지 볼거리가 많아서 런던보다 조금 더 작지만, 아카데믹하고 클래식한 도시를 선호하는 학생들이 좋아하는 도시다. 명문대학들이 모여있는 도시다 보니 전체적으로 면학 분위기가 잘 형성되어 있고 어학원들의 전반적인 티칭 퀄리티가 좋은 편이다.

영국 지방도시 중 가장 밝고 젊은 분위기이며, 대학생, 유학생들도 많고 젊은 부부 등 젊은 연령 층이 많은 편. 런던까지 50분이면 갈 수 있을 정도로 가깝다. 이런 분위기 때문에 영국 타 지역 거주자분들도 가장 많이 여행을 오는 대표적인 영국 휴양지로, 예술/미디어 등 페스티벌도 자주 열리고, 아기자기한 편집샵들도 많다. 한국으로 따지면 해운대 같은 느낌이다.

여름에는 밝은 분위기로 브라이튼과 동일하지만, 좀더 작고 한적한 느낌의 휴양지로 강릉/양양 정도 생각해보면 좋다. 전세계의 부자들이 별장 짓고 여름을 보내는 곳도 가깝게 위치해 있고, 홈스테이 만족도가 높은 도시이다.

기타 도시

- 영국의 중소도시들은 옛 도시의 모습을 그대로 간직하고 있어 고풍스럽고 역사적인 도시 풍경을 자아낸다. 다만 북쪽으로 갈 수록 날씨가 좀 더 춥고 비가 많이 오고, 영어의 억양이 강하기 때문에 초반 적응할 때 어려울 수 있다.
- 전체적으로 한인비율이 5~10%로 낮게 형성되어 있는 것이 특징이며 생활비가 런던에 비해서는 10% 정도 저렴한 편에 속한다.

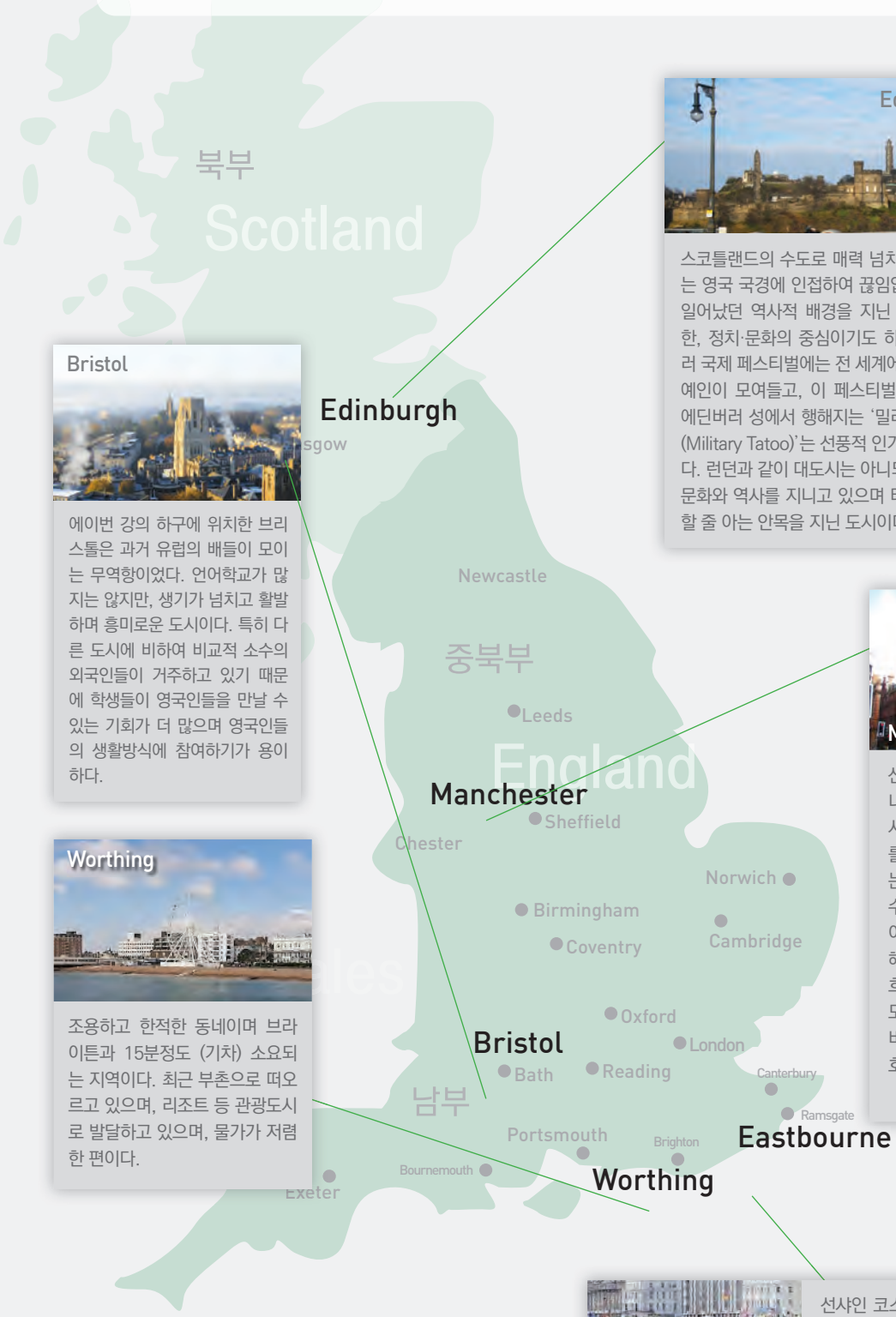

스코틀랜드의 수도로 매력 넘치는 이 도시는 영국 국경에 인접하여 끊임없이 전쟁이 일어났던 역사적 배경을 지닌 곳이다. 또한, 정치·문화의 중심이기도 하다. 에딘버러 국제 페스티벌에는 전 세계에서 일류 연예인이 모여들고, 이 페스티벌 기간 중에 에딘버러 성에서 행해지는 '밀리터리 타투(Military Tatoo)'는 선풍적 인기를 끌고 있다. 런던과 같이 대도시는 아니되 독자적인 문화와 역사를 지니고 있으며 타국을 감상할 줄 아는 안목을 지닌 도시이다.

에이번 강의 하구에 위치한 브리스톨은 과거 유럽의 배들이 모이는 무역항이었다. 언어학교가 많지는 않지만, 생기가 넘치고 활발하며 흥미로운 도시이다. 특히 다른 도시에 비하여 비교적 소수의 외국인들이 거주하고 있기 때문에 학생들이 영국인들을 만날 수 있는 기회가 더 많으며 영국인들의 생활방식에 참여하기가 용이하다.

산업혁명이 시작되었던 곳인 만큼 영국 내에서 런던 다음으로 큰 도시이다. 대도시답게 지하철이 다니는 도시이며, 축구를 좋아하는 학생들에게 특히 인기가 있는 지역이고, 런던만큼 큰 도시지만 인구수는 많지 않은 편이라 한적하다는 느낌이 들 수 있다. 또한 중북부 지역에 위치해 남부지역보다 악센트가 강한 편이고, 흐리거나 비 오는 날이 현저히 많고 겨울도 아주 추운 편이나, 런던과 비교해 한인 비율과 물가가 낮은 편이라 대도시를 선호하시는 분들께 적합한 곳이다.

조용하고 한적한 동네이며 브라이튼과 15분정도 (기차) 소요되는 지역이다. 최근 부촌으로 떠오르고 있으며, 리조트 등 관광도시로 발달하고 있으며, 물가가 저렴한 편이다.

선샤인 코스트 해변과 런던과의 접근성으로 영국의 가장 인기 있는 휴양지 중 하나. 조용하고 치안이 좋은 소도시, 비교적 저렴한 물가를 가지고 있다. 당일치기 여행으로 많이 가는 지역 중 하나로 크지 않은 도시이다. 작은 어촌마을에서 최근 관광지로 부상한 지역이다. 브라이튼 축소판으로 좀 더 여유로운 지역이며 런던까지 1시간 30분 소요된다.

영국 비자 안내
UK VISAS

영국 비자 발급받기 까다롭다고 이 과정을 피할 순 없죠?
성공적인 영국 비자 발급을 위한 영국 비자 신청 완전정복! edm유학센터와 함께 영국 비자 신청을 체계적으로 준비해보세요.

영국 비자 종류

관광비자 (eTA)	장기학생방문비자 (Short-term Study Visa)	학생비자 (Student Visa)	워킹홀리데이비자 (Youth Mobility Scheme, YMS)
최대 6개월까지 체류 가능	최대 11개월까지 체류 가능		

관광비자 (eTA) — 어학연수 기간이 6개월 미만인 경우

Electronic Travel Authorisation(ETA)는 영국 입국을 위한 전자여행허가로, 6개월 이하 여행 시 모바일 앱을 통해 사전에 승인 받고 출국 해야 합니다.

학업 가능 기간	최대 26주	신청비용 *변동 가능성 있음	£16
체류 가능 기간	최대 6개월까지 가능 (한 번 입국 시)	신청 방법	UK ETA 모바일 앱을 다운받아 신청 가능
허가 유효 기간	2년 또는 (여권 만료일이 2년 미만인 경우) 여권 만료 시까지 유효	발급 소요 기간	최소 20분에서 최대 3일 정도 소요 (워킹일 기준, 개인별 상이)
아르바이트	불가	비 고	• ETA가 발급되면 컨펌 메일이 발송되고, 여권과 자동 연결되어 별도의 컨펌 레터 필요 없이 출국 가능 • 여권 분실 등 기존 여권이 변경될 경우, 새로 발급받은 여권 정보로 ETA 재신청 필요

장기학생방문비자 (Short-term Study Visa) — 어학연수 기간이 11개월 이하인 경우

장기학생방문비자는 한국에서 만 18세 이상의 학생이 영국에서 6개월 이상 11개월 이하 어학연수를 희망할 경우 발급받는 비자입니다. 한국에서 비자를 신청해서 받아야 하며, 연장이 불가능합니다. 코스 등록 기간과 어학원 방학 기간을 포함한 코스 종료일로부터 최대 30일까지 더 체류가 가능하며 그 기간은 총 11개월을 넘지 않습니다.

신청 자격	• 6개월 이상(27주) 11개월 이하의 어학연수를 위한 입국 시 발급 가능 • 수업 시작일로부터 최대 3개월 전부터 신청 가능
학업 가능 기간	최소 27주 ~ 최대 11개월
체류 가능 기간	• 코스 등록 기간 + 어학원 방학 기간 + 30일(Working Days) • 최대 11개월까지만 가능
아르바이트	불가

신청 서류	**기본 서류** 1. 인터뷰 예약확인서 2. 비자 신청서 3. 여권 4. 결핵검사확인서 5. 영문 재학증명서/재직증명서/경력증명서 6. 학교 비자레터 (학비완납 내용포함) 7. 주민등록초본 (군필자의 경우) 8. GTE Statement (학업목적 명시)	**제정 관련 서류** ▶ 본인 영문 잔고증명서 • 월 기준 런던 £1,483, 지방 £1,136 • 부모님이 재정보증 하더라도 본인 영문잔고증명서에 금액 예치하는 것을 권유함
비자 발급 절차	1. 온라인 비자신청서 작성 완료 2. 비자센터 방문일 예약 및 비자인지대, IHS 비용 결제 3. 비자서류 모두 지참하여 비자센터 방문(서류제출 & 지문인식 등 진행 4. 약 3~4주 후 비자심사가 완료되면 Decision Letter를 메일로 수령 5. eVisa 전환 진행한 뒤, share code 프린트 하여 출국	
비자 발급 기간	• 약 4~8주 소요 • 빠른 비자 신청 시, 워킹데이 기준 5~7일 소요 (신청 비용 £500)	

학생비자 (Student Visa) 정규 유학을 목적으로 입국하는 경우 발급

학생비자는 파운데이션, 학부, 프리마스터, 석사 등의 정규 유학 과정을 목적으로 영국에 입국하는 경우 발급받아야 하며, 등록된 학교로부터 CAS레터를 발급받아야 신청이 가능합니다.

신청 자격	• 파운데이션, 학부, 석사 등의 학업을 목적으로 영국에 입국하기 위해 발급 • 수업 시작일로부터 최대 6개월 전부터 신청 가능	
체류 가능 기간	• 학교 등록 6개월 미만인 경우+ 과정 끝나고 1주일 더 체류 가능 (입국 가능일 : 수업 시작일 7일 전, 단, 프리세셔널은 30일 전에 입국 가능) • 학교 등록 6~9개월인 경우+ 과정 끝나고 2개월 더 체류 가능 • 학교 등록 1년 이상인 경우 + 과정 끝나고 4개월(또는 6개월) 체류 가능 (입국 가능일 : 수업 시작일 30일 이전부터 가능)	
아르바이트	• 학위 과정 가능 (주당 20시간+방학 Full-time)	
신청서류 (필수서류)	1. 온라인 신청서 2. 인터뷰 예약 확인서 3. 여권 4. 결핵 검사 확인서	
비자발급절차 * 신청서류(옵션)	**비자발급 절차** 1. 온라인 비자 신청서 작성 완료 2. 비자센터 방문일 예약 및 비자인지대, IHS 비용 결제 3. 비자 서류 모두 지참하여 비자센터 방문 (서류 제출 & 지문 인식 등 진행) 4. 약 3~4주 후 비자 심사가 완료되면 Decision Letter를 메일로 수령 5. eVisa 전환 진행한 뒤, share code 프린트 하여 출국	**옵션 서류 (추후 요구 시 제출)** ▶ CAS 발급 시 필요 서류 (학교에 제출/Option) 1. 공인영어성적 • 어학연수/파운데이션 UKVI IELTS 4.0이상 • 학부/프리마스터/석사 IELTS 5.5이상 2. 28일 이상 영문거래내역서 (본인명의) 3. 영문 잔고증명서 (본인명의 / 3일 이내 발급) 3. 영문 재학/휴학/졸업증명서, 성적증명서 ▶ 부모님이 재정보증인인 경우 1. 부모님 재직증명서 또는 사업자 등록증명서 2. 부모님 소득금액증명원 3. 영문 가족관계증명서 / 영문 주민등록등본
비자 발급 기간	• 약 4~8주 소요 • 빠른 비자 신청 시, 워킹데이 기준 5~7일 소요 (신청비용 £500)	

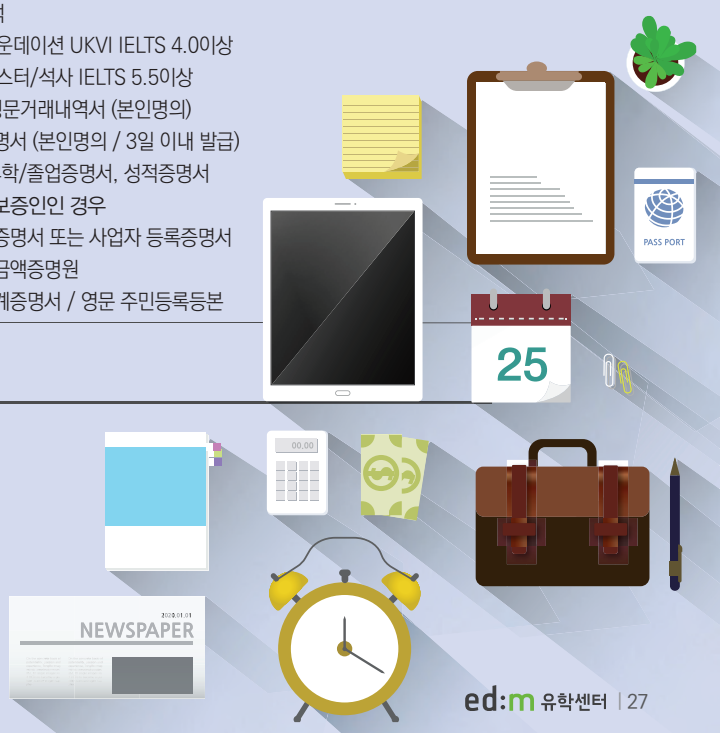

워킹홀리데이비자 (Youth Mobility Scheme, YMS)

영국 YMS는 우리 청년이 영국에 2년간 체류하며 취업, 어학연수 및 여행 등을 통해 영국의 언어와 문화를 체험할 수 있는 제도로서, 타국가 워킹홀리데이 제도에 비해 체류 기간(2년)이 길고, 취업 업종이 거의 없으며, 연수 기간 및 기관에 대한 제한이 없다는 장점이 있습니다.

신청 자격	접수일 기준 만 18세 이상 35세 이하로 접수일 당시 대한민국에 거주하고 있는 자
모집 시기/인원	연간 5,000명
학업 가능 기간	제한 없음
체류 가능 기간	Vignette(입국허가서)에 명시된 시작일 기준 약 2년 이내
신청 비용 ***변동 가능성 있음**	• 비자수수료 £319 • 보건부담금: £1,552 (2년치) • 결핵검사비용 약 12만원
신청 방법 및 구비 서류	▶ 신청 방법 1. 영국 국경청 웹페이지에서 온라인 신청 2. 영국 국경청 지정병원 결핵검사 3. 구비서류 준비 및 영국비자지원센터 예약 후 방문 진행(지문등록) 4. 비네트(Vignette)가 부착된 여권 수령(택배 또는 직접수령) 5. eVisa 전환 진행한 뒤, share code 프린트 하여 출국 ▶ 영국 비자지원센터 방문 시 구비 서류(변경될 수 있음) 1. 여권 신원면 사본 2. 결핵검사 결과서 3. 영문 은행 잔고 증명서 및 28일치 은행 거래내역서(£2,530이상) – 비자신청일 기준 전 28일동안 금액 유지조건 ▶ 영국입국 • 약 3-4주 후 비자심사가 완료되면 Decision Letter를 메일로 수령 • 출국 전 eVisa 전환 진행한 뒤, share code 프린트 하여 출국
구직 관련	• 대부분 서비스업 직종 (레스토랑 서빙, 카페, 판매직 등) • 적극적인 구직활동 필요 (CV 돌리기, 채용공고 확인 등) • 최저 시급 £11.44
비자 발급 기간	• 약 4-8주 소요 • 빠른 비자 신청 시, 워킹데이 기준 5~7일 소요 (신청비용 £500)
비 고	• 체류 기간 연장 불가 / 배우자 또는 부양가족 동반 불가 • 영국 입국 예정일은 온라인 신청 완료일 기준 최대 6개월 이내로 지정 • 이후 절차인 영국비자지원센터 방문 및 심사 기간을 감안 영국 입국 예정일 지정 요망

영국 어학연수 예상 견적

항목 (GBP£) =1,890원	4주	8주	12주	24주	36주	40주	44주	참고 사항
학비	£1,387	£2,698	£3,705	£6,384	£9,576	£10,640	£11,704	일반 영어 기준 (과목·시간 수업)
홈스테이	£1,020	£2,040	£3,060	£6,120	£9,180	£10,200	£11,220	1인실, 평균 홈스테이 가격
기숙사	£2,200	£4,400	£6,600	£13,200	£19,800	£22,000	£24,200	1인실, 평균 기숙사 가격 (주당 £500~£600)
기타 비용	£400	£400	£400	£400	£400	£400	£400	코스 등록비·숙소 등록비 픽업 등 부과
합계(홈스테이 선택 시)	**£2,807**	**£5,138**	**£7,165**	**£12,904**	**£19,156**	**£21,240**	**£23,324**	
합계(기숙사 선택 시)	**£3,987**	**£7,498**	**£10,705**	**£19,984**	**£29,776**	**£33,040**	**£36,304**	

* 상기 견적은 평균 금액 기준이며 선택하신 어학원, 코스, 기간, 숙소에 따라 달라질 수 있습니다. 정확한 내용은 담당 컨설턴트에게 문의해 주세요.
* 런던 기준으로 작성되었으며 옥스퍼드, 캠브리지는 5~10%, 이외의 도시들은 15~20% 정도 더 저렴할 수 있습니다.

Bayswater College

www.bayswater.ac

센터 위치 London, Brighton, Bournemouth, Leeds, Liverpool
설립 년도 1948년 **한인 비율** 5~10%
개설 과정 일반영어, 시험준비(IELTS, Cambridge), 비즈니스영어
학교 설명
- 2022년 Study Travel Star Awards "Chain Language School" 부분 우수상 수상
- 온라인 학습 플랫폼 myBayswater 를 통한 3단계 학생 케어
- 영어+전문과정 제공 (디지털마케팅, 패션, 럭셔리매니지먼트 등)

CES (Centre of English Studies)

www.ces-schools.com

센터 위치 London, Worthing, Oxford, Leeds, Edinburgh
설립 년도 1979년 **한인 비율** 5~10%
개설 과정 일반영어, 시험준비(IELTS, Cambridge) 비즈니스영어, 교사양성과정
학교 설명
- 영국, 아일랜드, 캐나다 내 8개 캠퍼스를 운영하는 중대형 어학원
- 학비가 비교적 합리적이며 가성비가 좋은 편
- 규모가 크지 않아 학생 한 명 한 명에게 세심한 케어 제공
- 가족 같은 분위기 속에서 안정적인 학습 환경을 제공하는 것이 장점

EC

www.ecenglish.com

센터 위치 London, Cambridge, Brighton, Bristol, Manchester
설립 년도 1969년 **한인 비율** 10~20%
개설 과정 일반영어, 시험준비(IELTS, Cambridge), 비즈니스영어
학교 설명
- 미국, 영국, 캐나다, 아일랜드, 몰타, 두바이 등에 16개의 캠퍼스를 운영하고 있는 대형 글로벌 어학원
- 학생 개별 피드백과 관리 시스템(MyEC App, EC Promise 등)이 체계적으로 운영됨
- 실생활 적용 중심의 커뮤니케이션 수업과 다양한 선택 수업 제공

English Path

www.englishpath.com

센터 위치 London Canary Wharf, London Greenford, Manchester, Birmingham, Leeds
설립 년도 2021년 **한인 비율** 5% 이하
개설 과정 일반영어, 시험 준비(IELTS), 비즈니스 영어
학교 설명
- 영국, 아일랜드, 캐나다, 몰타, 호주, 두바이 등 10개 글로벌 캠퍼스를 운영하는 어학원
- 컬리지 캠퍼스 내 위치해 도서관, 컴퓨터실, 카페테리아 등 다양한 시설 이용 가능
- 상시·주간·월간 평가 시스템으로 학습 진도 체크 및 레벨별 피드백 제공

Kaplan International Languages

www.kaplaninternational.com

센터 위치 London, Bournemouth, Cambridge, Oxford, Liverpool, Manchester, Bath, Edinburgh, Torguay
설립 년도 1938년 **한인 비율** 10~20%
개설 과정 일반영어, 시험 준비(IELTS, Cambridge), 비즈니스 영어, 30+과정
학교 설명
- 미국, 영국, 캐나다, 아일랜드 등 전 세계 19개국 이상 캠퍼스를 운영하는 글로벌 어학기관
- 영국 내 10개 센터 보유로 가장 넓은 지역 선택지 제공
- 독자 개발한 K+ 학습 시스템과 교재로 체계적인 수업 진행
- 수업 외에도 K+ Learning Club 활동을 통해 실력 향상 지원

Kings Education

www.kingseducation.com

센터 위치 Bournemouth, London, Oxford, Brighton
설립 년도 1957년 **한인 비율** 10%
개설 과정 일반영어, 영어집중, 시험준비(IELTS, Cambridge), 비즈니스영어, 영어플러스, 대학연계준비과정
학교 설명
- 오랜 역사를 자랑하는 수준 높은 영어 교육 기관
- 석사 이상의 학위를 가진 전문 교사진을 보유하여 매우 아카데믹한 분위기 속에서 학업 가능
- 정기적이고 전문적인 1:1 맞춤 학생관리

LSI

www.lsi.edu/kr/

센터 위치 London Central, Cambridge, Brighton
설립 년도 1965년
한인 비율 5~10%
개설 과정 일반영어, 비즈니스영어, 시험준비과정 (IELTS, TOEFL,Cambridge), 아카데믹영어, 교사양성과정
학교 설명
- 60년의 역사를 가지며, 전 세계 7개국 14개 센터 운영 중인 글로벌 어학원
- 모든 센터 건물 학교가 직접 소유: 좋은 입지에 위치하고 안전함
- 전 센터 낮은 한인 비율 & 다양한 국적비율

Oxford International

www.oxfordinternationalenglish.com

센터 위치 London, Brighton, Oxford
설립 년도 1990년
한인 비율 5~10%
개설 과정 일반영어, 시험준비(IELTS)
학교 설명
- 1991년에 설립된 30년 이상의 역사를 가진 영어 교육 그룹
- 영국, 캐나다, 미국, 호주에 8개의 센터를 보유하고 있는 글로벌 어학원
- 낮은 한국인 비율, 다양한 국적 비율 제공

St Giles International

www.stgiles-international.com

센터 위치 London Central, London Highgate, Eastbourne, Brighton, Cambridge
설립 년도 1955년
한인 비율 10~20%
개설 과정 일반영어, 시험준비(IELTS, Cambridge), 비즈니스영어, 장기영어과정
학교 설명
- 1955년에 설립된 영국 전통 그룹 어학원
- 영국의 가장 권위 있는 상인 'The Queen's Award for Enterprise' 수상
- 소셜프로그램 전담팀이 있어 액티비티가 활발하게 잘 운영됨

Stafford House International

www.staffordhouse.com

센터 위치 London, Canterbury, Cambridge
설립 년도 1952년
한인 비율 5~10%
개설 과정 일반영어, 시험준비(IELTS, Cambridge), 비즈니스영어, 장기영어과정, 교사양성과정, 전문과정(마케팅,비즈니스등)
학교 설명
- CATS Global Schools 글로벌 교육 재단의 자회사
- 강사진의 80%이상이 DELTA 자격증 보유
- 분위기가 매우 아카데믹 하고, 전문적인 수업 제공

Anglo-Continental

www.anglo-continental.com

센터 위치 Bournemouth
설립 년도 1950년 **한인 비율** 5~10%
개설 과정 일반영어, 시험준비(IELTS, Cambridge), 비즈니스영어, 교사연수과정, 장기영어과정
학교 설명
- 본머스에서 가장 오래된 학교로서 제일 큰 규모의 학교
- Teacher Training Centre로 티칭퀄리티에 자부심을 가지고 있는 학교
- 조용한 주택가에 위치하고 있으며 시내 중심부와는 도보로 10분, 근처 해변과는 도보로 15분 정도 걸리는 최상의 지역에 위치

English language Centre

www.elc-schools.com

센터 위치 Brighton, Chester, Eastbourne
설립 년도 1962년
한인 비율 10~20%
개설 과정 일반영어, 시험준비(IELTS, Cambridge), 비지니스영어
학교 설명
- ELC 교육기관에는 영국의 가장 긴 역사를 자랑하는 어학원들이 소속됨
- 선생님 퀄리티가 우수하고, 시험반이 잘 되어있음
- 영국 문화원 감사 결과 우수 센터(Centers of Excellence)로 선정

ELC Bristol

www.elcbristol.co.uk

센터 위치 Bristol
설립 년도 1969년
한인 비율 10~20%
개설 과정 일반영어, 시험준비(IELTS, Cambridge)
학교 설명
- 1969년에 설립된 브리스톨 지역에서 가장 오래된 어학원
- 기본 수업량이 높은 주당 28레슨 영어과정만 운영
- 티칭 퀄리티에 대한 피드백 우수한 편

ETC International College

www.etc-inter.net

센터 위치 Bournemouth
설립 년도 1989년
한인 비율 5~10%
개설 과정 일반영어, 시험준비(IELTS, Cambridge), 전문영어(회계/재무/금융, 비즈니스)
학교 설명
- 본머스 시내에서 5분, 해변에서 10분 거리
- 학비가 높지 않은 편이라 경제적인 연수 원하는 학생들 추천
- 본머스 내 한국인 스텝이 상주하고 있음

IH London

www.ihlondon.com

센터 위치 London
설립 년도 1953년
한인 비율 10~20%
개설 과정 일반영어, 시험준비(IELTS, Cambridge), 비즈니스영어
학교 설명
- 70년 전통의 풍부한 역사를 지닌 교육 기업
- 영국 런던 내 최상위권 어학원
- 선생님들의 티칭 퀄리티 매우 우수

London School of English(LSE)

www.londonschool.com

센터 위치 London
설립 년도 1912년
한인 비율 5~10%
개설 과정 일반영어, 시험준비(IELTS), 비즈니스영어, 법률영어, 아카데믹영어
학교 설명
- 1912년 설립된 영국에서 가장 전통과 역사를 가진 어학원
- 비즈니스 전문가 과정 제공 (HR, Banking, Law, Medical)
- 80여 개의 기업들로부터 영어 위탁교육 관장하고 있는 명성 있는 어학원

Southbourne School of English

www.southbourneschool.co.uk

센터 위치 Bournemouth
설립 년도 1966년
한인 비율 5~10%
개설 과정 일반영어, 시험준비(IELTS, Cambridge)
학교 설명
- 본머스에 위치한 체계적인 시스템을 갖춘 중상위권 영어학교
- 만족도 높은 홈스테이 제공
- 초등학교 교사 출신/캠브리지 시험 감독관/BEC 시험관 등 실력 있는 교사진으로 구성

Wimbledon School of English

www.wimbledon-school.ac.uk

센터 위치 London
설립 년도 1964년
한인 비율 15~20%
개설 과정 일반영어, 비지니스영어, 시험준비(IELTS, Cambridge, OET)
학교 설명
- 한인타운인 뉴몰든 근처의 런던에서 아름답고 살기 좋은 곳으로 꼽히는 윔블던에 위치
- 매주 Tutorial 실시하며 학업 체크 등 아카데믹한 분위기
- 영국 대저택을 학교로 개조해 고풍스럽고 아름다운 내 외부 시설

글로벌 어학원 VS 영국 전통 로컬 어학원

글로벌 어학원	구분	영국 전통 로컬 어학원
여러 국가에 센터를 둔 다국적 교육 기업	운영 형태	영국 내 한두 개 센터 중심의 독립 어학원
영국 포함 5~10개국 이상에 분산 운영 (센터이동 가능)	캠퍼스 수	대부분 1개 센터 집중 운영
동일한 브랜드 기준의 커리큘럼 및 매뉴얼로 운영되어 지점 간 품질 균일성 높음	브랜드 안정성	학교별 고유 철학과 커리큘럼 운영 브랜드보단 학교 자체의 명성 중심
대체로 최신 설비의 캠퍼스 or 컬리지 내 입주 → 라운지, 전용 앱, 그룹 액티비티 활발	시설	전통적인 영국식 건물 활용 → 아늑하고 차분한 학업 환경, 최신화는 학교별 차이 있음
디지털 기반 학습 시스템 보유 (예: Kaplan K+, EC MyEC 등) 테스트·피드백 체계적	학습 시스템	강사진의 티칭 중심, 개별 피드백은 수업 중 자연스럽게 진행됨
일반영어 외 시험 대비, 30+, 비즈니스, 프로그램 다양	과정 다양성	일반영어, 시험 대비 중심이지만 소규모 집중 수업과 아카데믹 강점
활동적, 센터별 액티비티 다양하고, 커뮤니케이션 중심 수업	수업 분위기	정통 영국식 수업 분위기로 아카데믹함
다양한 국적 친구들과 어울리며 트렌디하고 유연한 수업을 선호하는 학생	추천 대상	학업에 집중하고 싶은 학생, 정통 영어와 깊이 있는 수업을 선호하는 학생

01

영국 어학연수 후기

London, Kings Education

신*비 학생

Q. 학교의 전체적인 분위기와 좋은 점이 있다면?

현재 Kings Education 런던센터로 공부하러 오는 학생이 계속 증가하는 추세여서 추가로 강의실을 짓고 있어요. 학교 분위기를 간단하게 요약해서 말하자면 "학구열이 대단하다"에요. 90%이상 출석하지 않으면 Certification을 주지 않으며, 만약 학생이 결석을 하면 확인전화를 합니다. 그리고 전화를 받지 않으면 메일을 보내는 등 아주 엄격하고요. 학교 위치는 공부하는데 최적의 장소가 아닌가 싶네요. 첫째, 다른 어학원이 없고 둘째, 중심부가 아니라 근교이기 때문에 아무리 학생이 많다 해도 현지인 수가 압도적으로 많은 것 같더라고요. 주말에는 손에 꼽을 정도로Kings 학생을 만날 수 있습니다. 시간이 소요되기는 하지만 런던 중심부에 가는 교통편도 다양하고 어렵지 않습니다. 영어공부를 위해 런던에 오긴 했지만 세계적인 관광지라는 것이 런던, Kings Education이 가진 매력이라고 생각합니다.

제가 사용하고 있는 교재는 학교에서 지급해준 교재입니다. 의외로 학교에서 교재를 제공하지 않는 학교도 많더라구요. 이러한 부분도 학교를 선택할 때 확인해 보셔야 할 것 같아요. 킹스의 또 하나의 특징은 바로 STUDY PLAN이에요. 간단하지만 목표와 실행계획 같은 것들을 스스로 짤 수 있어서 많은 도움이 되고 있습니다. 제가 장점으로 꼽고 싶은 것은 역시 수업 및 구조가 튼튼하다는 것과 학생 케어 부분이에요. 별도로 매월 초에 클래스 선생님과 목표(반을 옮긴다, 특정부분을 강화한다는 식으로)를 정하고 부족한 부분을 이야기하고, 또 추가로 어떤 영어학습을 하는지 이야기합니다. 이 모든 과정을 학생과 상담을 통해 이루어지고 상담 후 사인을 하는지라 그 과정이 굉장히 신선하고 시스템이 제대로 된 곳에 왔구나라는 느낌이 들었어요.

Q. 현재 거주하고 있는 숙소생활은 어떤가요?

현재 홈스테이에 머물고 있는데, 매우 만족해요. 거의 호스트맘이 요리를 다 해주세요. 그리고 저녁을 따로 남겨달라고 부탁하면 언제나 따로 보관 해주신답니다! 처음에는 요크셔 푸딩을 잘 못 먹었는데, 이제는 그레이비 소스에 적셔서 싹싹 긁어먹는 저를 발견하고 있습니다. 저 말고 현재 프랑스인 남학생이 한 명 더 머물고 있는데 외출 주기가 적은 편인 것을 보고 호스트 맘이 같이 공원에 가고, 풋볼을 보러 가고, 크리켓 하는 걸 권유하기도 합니다. 그 모습을 보고 남다른 배려에 감동 받았습니다. 또 집안에 물건들도 마음 편하게 사용할 수 있습니다. 다른 친구들은 다 별로라고 하던데 저는 호스트맘이 해준 밥도 입에 잘 맞아서 살이 엄청 쪘습니다. 다만 홈스테이 같은 경우는 복불복이 많은지라 불만족하는 경우도 많이 봤어요. 하지만 Reception에 요청하면 홈스테이를 변경할 수 있다는 점! 저는 서비스나 숙소생활이나 모두 대만족이에요.

Q. 학교 수업은 어떤가요?

컴퓨터를 이용해 유튜브, 그림 등 다양한 방식으로 수업하는 저희 학교는 총 7단계의 레벨로 나누어져 있습니다. 지금 저는 위에서 3번째 단계에 있어요. 단어, 발음, 문법은 기본이고 미국식 영어와 영국식 영어의 차이점도 배우고 영국인들의 특성, 영국에 대해 배웁니다. 영어는 물론 영국 문화에도 관심이 많은 저는 매우 만족해요. 1주일에 최소 1번~3번 정도 에세이를 쓰고 첨삭을 받고 부족한 부분에 대해서도 코멘트를 받습니다. 또 부담없이 수업 중에도 언제든지 궁금한 것을 질문할 수 있다는 장점이 있습니다. 저는 부담감을 줄이는 것이 굉장히 중요하다고 생각하거든요.

Q. 소셜 프로그램은 어땠나요? 전반적으로 소개해주세요. 그리고 가장 인상 깊었던 프로그램은?

소셜 프로그램은 크게 외부활동과 내부활동으로 나뉩니다. 간단하게 나열해보면 대표적인 내부활동은 바느질 클럽, 드라마 클럽, 토론 클럽, 풋볼, 배드민턴 등이 있고 외부활동은 옥스포드, 케임브리지, 리즈 성 방문 등이 있어요. 그리고 특이한 프로그램이 있는데 바로 Lecture Class에요. 정말 강의를 듣는 느낌으로 아카데믹한 수업을 진행하시더라

구요. 특히, 문법의 경우 수업에서 배우지 않은 것도 배울 수 있기 때문에 추가 학습이 되어서 매우 만족스러워요. 학교에서 뮤지컬이나 여러 활동을 반값 혹은 할인가격으로 볼 수 있는 기회가 있는데 절대 이 기회는 놓치지 마세요! 제 값 주고 보면 역시 비싸다는 느낌을 지울 수가 없고 학교를 통해 가면 새 친구를 사귈 수 있으니까요. 저는 특히, The Crypt에서 열렸던 'Jazz Night'이 기억에 남습니다. 내부 카페에서 시킨 음식과 함께 즐기는 재즈음악이 넘쳐나는 밤~! 여행객에게도, 현지인에게도 추천하고 싶은 공연이었어요. 다음에 혼자 가든지 아니면 다음달에 학교 Program이 개설된다면 또 가볼 생각이에요 :)

Q. 학교 주변의 생활 환경은 어떤지요?

생활비 경우에는 마음먹고 절약하지 않으면 돈을 펑펑 쓰게 되더라고요. 한국에서 찾아보기 힘든 Pub이나 이국적인 것을 보면 유혹을 떨쳐내기 힘들게 되니……. 특히, 학기 초에는 새로운 곳을 탐험해 보자!라며 이곳 저곳을 가는 경우가 많아 돈을 더 많이 지출하게 되더라고요. 저는 주 중에는 최대한 허리띠를 졸라매고 놀러갈 때는 돈을 아끼지 말자는 주의인지라 어디 한 두 번 여행을 다녀오고 나면 솔직히 생활비가 좀 부족하지 않나 싶을 때도 있어요

Q. 어학연수를 하면서 가장 어려웠던 점은 무엇인가요?

이제 어학연수 두 달 차이기 때문에 어려운 점을 딱히 말하기는 어렵지만, 최근 어려움은 집을 구하는 것이라고 말씀 드리고 싶어요. 부동산에서 학생을 받지 않는 경우도 있고, 집 값이 너무 비싸거나 집이 별로인 경우도 있어요. 그리고 홈스테이의 경우 만족하는 편이지만 가끔 대화가 어려울 때가 있습니다. 하지만 이 문제는 연수기간동안 함께 지내다 보면 자연스레 해결될 수 있는 문제인 것 같아서 긍정적으로 생각하고 있어요. 생활하면서 어려웠던 점은 역시 의사소통인 것 같아요. 물론 시간이 필요하겠지만 시간이 지나고 영어공부를 더 열심히 하다 보면 저 스스로 해결할 수 있겠죠!

Q. 여가 생활(문화체험)에는 주로 무엇을 하시나요?

아직 런던에 도착한지 얼마 되지 않아서 제 나름대로 유명한 관광지 탐방 프로젝트를 진행하고 있어요. 박물관을 중심으로 훑어보고 있는데 영국의 박물관 스케일과 수에 매번 깜짝 놀라게 되요. 또, 인터넷 카페나 블로그에서 정보를 찾아 페스티벌이나 이벤트 프로그램에도 참여를 합니다. 최근에는 '저렴한 비용으로 여행하기'에 재미가 들려서 지난 번에는 처음으로 National Express를 예약하고 켄터베리 지역에 다녀왔습니다. 다음에는 Megabus를 이용해 Oxford에 왕복 2.5파운드로 가는 것이 목표에요. 영국 문화에 관심이 많은 지라 둘러볼 곳이 너무 많아 괴로울 정도에요. 이때 한국에서 영국 여행 책자를 가져온 것이 상당히 유용하더라고요. 좀 무겁더라도 한 권 챙겨와서 훑어보고 여러 관광지를 가보는 것을 추천해드립니다.

Q. 후배 어학연수생들에게 조언한마디?

제가 예비 어학연수생 분들께 말씀드리고 싶은 것은 영어공부를 하시고 오라는 것과 오기 전에 부모님과 대화를 많이 하라는 거에요. 출발 하기 전에 온라인 강좌를 듣고 대략적으로 공부하고 왔는데도 도착해서 헤매는 경우가 종종 있었답니다. 꼭 문법만이 아니라 단어, 문화 등 어느 것이든 공부하고 오는 게 적응하고 생활하는 데 즐거움을 느끼실 수 있을 거에요. 그리고 부모님과의 대화는 생활의 어려움이나 돈 때문이죠. 저는 부모님께 인터넷에서 미리 안 좋은 사례를 읽고 여러 경우의 수를 말씀드리고 이러한 경우 어떻게 할 것인지 이야기를 나누고 대책을 세웠어요. 해외생활은 부모님이 챙겨주시는 게 사실상 힘든 부분이죠. 그러니까 이전에 많은 경우의 수를 검토하고 대비하는 것이 중요하다고 생각해요. 해외에서 비상사태가 발생하면 정말 패닉에 빠질 테니까요.

Q. 어학연수를 준비하면서부터 현재 어학연수 중인 소감을 남겨주세요.

제가 edm유학센터와 인연을 맺고 영국에 오게 된 계기는 박람회에 참여하면서였어요. 제가 박람회에 참여했던 이유는 영국 물가를 아는 부모님께서 박람회에 가서 견적을 받아보고 정신 좀 차려보라는 이유였지요. 하지만 제가 다른 곳에서 자체 견적을 내보았던 것보다 나름 저렴하게 나와서 부모님을 설득하고 조율과정을 거치고 비자 신청을 하고… 결국 끝에는 이렇게 영국에서 공부를 하고 있네요. 운이 좋았던지, 홈스테이도 가격이 비싼 것 빼고는 만족스럽고 아직까지 이상한 사람을 만나거나 겪은 것도 없네요. 또 영어로 말하고 그 영어로 의사소통이 된다는 것도 정말 신기하게 다가오구요. 제가 사는 동네의 경우 외국인이 그리 많지 않았던 지라 이렇게 자연스럽게 사람을 만나고 국적을 묻고 하는 것도 신기합니다. 한국에 가면 다시 경험하기 힘들 테니, 지금 즐길 수 있을 때 즐길 생각이에요. 현재 연수 중이신 분들도 다 같이 지금 현재를 즐기고 최선을 다하세요. 모든 어학연수생들 파이팅 하시길 바래요!

02

영국 어학연수 후기

Oxford, Kaplan International Languages

최*지 학생

안녕하세요!
저는 2월부터 6개월 준학기집중제 코스로 현재 옥스퍼드 카플란에서 2개월째 연수생활을 하고 있습니다. 짧은 기간이지만 이곳에서 생활하면서 느끼고 배운 것들을 생생하게 전달해 보려고 해요!
그럼 무엇보다 먼저, 옥스퍼드 카플란에 대한 내용으로 시작해 보도록 할게요! 먼저 위치에 관해 말씀드려 볼까요?
옥스퍼드 카플란은 시티센터에서 버스로 10분 가량 거리에 위치하고 있습니다. Linton road 정류장에서 내리자마자 바로 앞에 있어 찾기는 어렵지 않은 편입니다. 위치가 시티센터에서 멀다는 점이 오기 전에는 약간 마음에 걸렸었는데, 지금은 오히려 주거지역에서 더 가깝다는 점에서 좋은 것 같아요! 어차피 홈스테이나 플랏은 주거지역에 구하게 되니까요 ㅎㅎ
건물 구조는 3층으로 되어 있고, 11개의 강의실이 있고 반당 10~13명 사이로 구성되어 있습니다! 성수기/비성수기 시즌별로 조금씩 차이는 있지만 최대한 15명을 넘지는 않았던 것 같아요. 카플란의 특징은 오전/오후 반이 나뉘어 있다는 점인데요, 시간대가 나뉘는 기준이 궁금했는데 매주 학생이 들어오고 나가는 만큼 스케줄이 유동적이라 특별한 기준보다는 그냥 실력별로 나눈 반들을 선생님들 휴가나 수업 스케줄에 맞춰서 시간대별로 배분하는 것 같아요. 오전 메인 클라스는 8:30~11:45
오후반은 2시 쯤부터 5시 15~45분까지 진행되는 걸로 알고 있습니다.
수업은 카플란이 자랑하는 스마트 보드로 진행됩니다! 장점을 꼽아보자면, 1.선생님이 칠판에 필기한 내용들 중 중요한 것들이나 학생들이 잘 따라오지 못하는 내용은 바로 프린트 해서 핸드아웃으로 나눠줄 수 있다는 점. 2. 모르는 단어나 표현, 속담이나 유래 등을 바로바로 구글링+paste해서 수업 자료로 활용하기 때문에 기억에 더 남는다는 점 3. 여러 페이지를 동시에 띄우거나, 배웠던 내용을 즉석에서 가려서 퀴즈 형태로 만들 수 있다는 점 등을 꼽을 수 있을 것 같네요!
이런식으로 definition과 expression을 배우고 어느 한 쪽을 가린 후 기억해 내는 식으로 수업을 많이 진행합니다. 이 외에도 카훗(Kahoot)이나 퀴즐렛 (Quizlet)과 같은 퀴즈 앱들도 다양하게 활용하고 있습니다.
교재는 자체 제작한 교재를 사용하는데요! 제가 카플란을 선택한 이유기도 합니다. 교재를 만든다는 건 그만큼 교수 학습법에 대한 자체 노하우가 있다는 뜻이고, 실제로도 매주 커리큘럼 자체 뿐만 아니라 5-10주에 한번씩 보는 레벨테스트도 굉장히 체계적으로 잘 짜여있다고 느꼈어요ㅎㅎ
또한 매주 바뀌는 소셜 프로그램도 상당히 잘 짜여져 있는 편인데요! 주중에는 시내에서 할 수 있는 것들로, 주말에는 근교 투어 등으로 구성이 되어 있습니다. 매주 새로운 학생이 들어오기 때문에 매주 월요일에는 Hanks bar에서 welcoming party로 고정되어 있고, 나머지 프로그램들은 그때 그때 바뀝니다. 카플란 소셜 프로그램의 장점은 희망하는 액티비티를 소셜 프로그램으로 진행하고 싶다고 신청하면 다음주나 그 다음주쯤에 반영해 준다는 점을 꼽을 수 있을 것 같아요! ㅎㅎ
카플란이 프랜차이즈다 보니 각 학원에서 희망하는 사람들을 모아서 해외 투어 프로모션을 제공하기도 하는데요! 아무래도 주말에 한정되다 보니 당일치기 일정으로 구성되어 있기 때문에 장기로 오시는 분들은 학원 프로그램보다는 자유 여행을 추천드립니다.
소셜 프로그램은 확실히 친구들을 사귀기에는 좋은 기회라고 생각해요. 옥스퍼드 카플란의 경우에는 소셜프로그램 전담 선생님이 계셔서 매번 파티를 기획하고, 프로모션을 짜 오시는 등 나름 알차게 진행하려고 노력하는 편입니다! 종류 또한 와플, 팬케이크 데이처럼 디저트를 먹으러 가는 것부터 크라이스트 처치 같은 시내 관광, 방탈출이나 볼링 같은 액티비티, 가끔은 각 문화권이나 나라에 관한 파티를 열기도 합니다! 위 사진은 프랑스를 테마로 한 와인&치즈 파티에서 친해진 친구들과 서로 국기를 바꿔 들고 찍은 사진이에요 ㅎㅎㅎㅎ
학원 뒤에는 아기자기한 정원이 있어서 학원 내 식당에서 밥을 사서 밖에서 피크닉처럼 먹을 수도 있어요! 식당은 보통 한 끼당 7파운드 내외로 매일 조금씩 다른 메뉴로 제공됩니다! 현금으로만 결제 가능하다는 작은 단점이 있습니다. ㅠㅠㅎㅎㅎ
그럼 여기까지 옥스퍼드 카플란에 대해 조금 알아보았는데요! 다음 게시글에서는 홈스테이 경험에 대해서도, 옥스퍼드라는 도시 자체에 대해서도 짧게 소개해보고 싶네요. 긴 글 읽어주셔서 감사합니다!

03

영국 어학연수 후기

Brighton, St. Giles International

정*원 학생

안녕하세요. Jaden이라고 합니다. 영국 영어를 매우 배우고 싶어서 군대를 전역한 뒤 휴학을 신청하였습니다. 그리고 회사에 들어가 돈을 모으면서 어학연수에 관해 많은 것들을 알아보았습니다. 많은 학원들이 있었지만 저의 선택은 브라이튼에 있는 St. Gille (세인트자일즈)였습니다.

브라이튼을 선택한 이유

일단 많은 분들이 고민하시는 것 중 하나가 영국에서 영어를 배우고 싶기한데 "어느 지역에서 배우는게 좋을까?"라고 많이 고민하실거에요. 지역마다 장단점이 있지만 제가 이 브라이튼이라는 지역을 선택하게 된 계기는 세 가지가 있었습니다.

1. 금전적 이유

런던에 비해 상대적으로 저렴한 비용으로 학원과 지낼 집들을 마련할 수 있다는 것입니다. 그리고 런던과의 거리가 기차를 이용해 단 1시간 밖에 차이가 나지 않아서 영국 다른도시, 다른 유럽 국가들을 여행하기에도 적합합니다 ㅎㅎㅎㅎ

2. 안전

다른 도시들에 비해 치안이 확실하게 좋았기 때문입니다. 브라이튼에는 많은 나라의 사람들이 함께 지내기 때문에 인종차별 관련 문제도 없었습니다.

3. 표준어(?)에 가까운 영어(개인적인 생각입니다.)

마지막으로 브라이튼은 다른 나라, 다른 도시에 비해 줄임말을 사용하지 않는 표준어에 가까운 영어를 사용하기 때문에 표준어에 가까운 영어를 많이 접하고 배울 수 있기때문이었습니다.

세인트자일즈를 선택한 이유

1. 소셜 프로그램

수업도 중요하겠지만 개인적인 생각으로 수업 후 외국인 친구들과 많이 접할 수 있는 프로그램들이 굉장히 중요하다고 생각했습니다. 세인트자일즈에는 매주 새로운 프로그램들이 계획에 맞혀 진행되기 때문에 다른 나라의 친구들과 어려움 없이 말해볼수 있는 기회를 쉽게 만들 수 있습니다.

2. 쾌적한 수업환경

세인트자일즈어학원은 다른 학원들에 비해 규모가 큰 편입니다. 그래서 다양한 레벨의 반과, 많은 선생님들이 있기 때문에 자신에게 적합한 레벨에서 수업을 들을 수 있습니다.

한 반의 최대 인원은 12명이며 보통 9명~10명의 소그룹으로 수업이 진행되어 자신의 의견을 언제든지 말할 수 있습니다.

어학원 건물 지하에 학생들을 위한 식당이 있어서 어학원 밖 식당들보다 저렴한 가격으로 점심을 먹을수도있고 커피, 음료들도 준비되어있어서 밖에 나가지 않고 해결할 수 있습니다.

영국은 건물이 오랜 된 것이 매우 많습니다. 그래서 부실하고 깨끗하지 않은 학원들이 많지만 세인트자일즈건물은 매우 깨끗해서 오래기간 지내시기에도 전혀 불편하지 않을실 겁니다.

3. 많은 영국 내 자사들

브라이튼뿐 아니라 런던, 런던게이트, 이스트본 처럼 많은 도시에 같은 자사 학원들이 있기 때문에 도시를 바꾸고 싶다면 조금의 비용을 부담한 뒤 편하게 도시를 옮길 수 있습니다. (사람 일은 모르기 때문에 갑자기 다른 도시로 갈 수도 있겠죠ㅋㅋㅋ)

반배정, 수업방식, 수업시간 및 기타정보들

첫날 8시 30분까지 세인트자일즈 학원에 오시면 오늘 처음 온 학생인지 물어보실거예요. 그 후 2층으로 올라가셔서 자신의 이름이 적혀있는 종이와 학생임을 증명해주는 팔찌와 학생카드증을 만들 종이를 수령하시게 됩니다.

(가기 전 여권사진 또는 증명사진을 들고가면 편하실거에요. 그리고 자신의 이름과 기간, 코스 한번 더 확인 하시면 좋을 거 같아요)

그 후 60개의 간단한 문법및 숙어 문제와 선생들과의 1:1 영어 스피킹을 통해 반을 배정받습니다. (자신의 영어 레벨은 학교 소개후 집으로 돌아가기 전에 종이를 주시는데 그 종이에 적혀있는 반번호가 앞으로 공부를 하게 될 반이 됩니다. 자신의 레벨은 다음날 배정된 반에 가시면 알 수 있으실 거예요.)

수업방식은 반의 수준 및 선생님들의 성향에 따라 조금씩 다르지만 한국과는 다르게 토론 및 대화를 통해서 많이 이루어집니다.

자신의 의견을 많이 발표하고 반친구들과 소통하게 함으로써 영어를 조금 이라도 더 많이 쓸 수 있게 해주는 것 같습니다. 만약 오후 수업까지 있다면 점심 시간을 가진뒤 2:00pm~3:30pm까지 수업이 더 진행됩니다. (학원의 수업은 여기서 끝이며 그 후의 시간은 자신의 선택입니다. 저는 소셜 프로그램에 참여하시는 것을 강력 추천!!! ㅋㅋ)

그리고 첫 날 친구들을 만들기위해 노력하는걸 추천드려요. 첫날이라 아마 모든 친구들이 같은 마음일거에요!!

브라이튼 뿐만 아니라 많은 도시에 많은 학원들이 있기 때문에 자신의 기준에 맞는 학원을 충분히 찾으신뒤 가시는게 좋을거 같습니다.

04

영국 어학연수 후기

Liverpool, Kaplan International Languages

최*선 학생

질문1) 지금의 국가와 어학원으로 연수를 결정하게 된 이유가 무엇인가요?

저는 어렸을 때부터 영국에 살아보고 싶다는 생각을 했었기도 했고 주변 유럽 국가들을 쉽게 여행할 수 있을 것 같아서 어학연수 지역으로 영국을 선택했습니다! 원래 처음 선택한 어학원이 중간에 코로나로 인해 문을 닫게 되면서 조금 더 큰 규모의 Kaplan으로 선택하게 되었습니다. 또 제가 지역 이동을 하려는 계획도 있었기 때문에 여러 도시마다 학원 지점이 있는 Kaplan이 좋을 것 같아서 선택했습니다.

질문2) 수업은 어떻게 진행되나요?

우선 어떤 강좌 코스를 선택하느냐에 따라 스케줄표가 달라지겠지만 저의 경우에는 매일 2개 강의를 듣고 있습니다.
한 반에 10명 정도로 구성되어 있고 레벨에 맞는 교재를 활용해서 수업 진행합니다.
보통 같은 반 친구들과 해당 주제에 대해 대화하는 시간이 주로 많고 문법, 쓰기 등등 다양한 활동들도 포함되어 있습니다.
수업 퀄리티는 선생님이 누구냐에 따라서 달라지는 것 같기도 합니다.

질문3) 어학원 주변의 생활 환경은 어떤가요? (생활, 교통, 음식, 문화생활 등)

리버풀은 비교적 영국에서 외곽지역이라고 보면 돼서 런던이나 다른 영국 지역에 비해 물가가 저렴한 편입니다.
리버풀이 생각보다 작아서 한 달만 지내봐도 주변 적응하기 아주 편합니다.
그리고 교통도 편리한 편이기도 하고 다른 지역으로도 기차로 최대 3시간 내로 이동 가능해서 준수한 것 같습니다.

질문4) 어학연수를 하면서 가장 좋았던 점과 어려웠던 점은 어떤 것이 있나요?

가장 좋은 점은 한국인 비율이 정말 없다는 것입니다.
아무래도 영어를 배우러 오는 만큼 한인 비율에 대해 고민도 많이 했었습니다.
그런데 막상 리버풀에 와보니 거의 아예 없는 수준이어서 오히려 외국인 친구들도 많이 사귈 수 있고 영어 실력 향상에 더 많이 도움 되는 것 같습니다. 그리고 다른 유럽 나라로 이동하기가 편하다는 점도 좋은 것 같습니다.
반면에 어려웠던 점은 처음에 적응할 때 살짝 외로울 수 있다는 점인 것 같네요.

질문5) 어학연수를 준비하는 학생들에게 조언 한마디 해주세요!

무엇보다 어학연수 준비하실 때 후기들도 많이 읽고 상담도 다양하게 많이 받아보시는 걸 추천해요!
그리고 오시기 전에 영어 공부도 많이 하면 할수록 적응하기 더 수월하실 것 같습니다.

질문6) edm유학센터와 어학연수 준비를 함께 하셨는데, 어떤 점이 좋으셨나요?

우선 중간중간 일정 변경이 많았지만, 담당자분께서 친절하게 일정 조율해 주셨던 점도 너무 좋았습니다.
그리고 무엇보다도 정말 어학연수 관련해서 필요한 서류부터 거의 모든 정보들을 알려주셔서 하라고 하는 대로 해서 편안하게 잘 준비할 수 있었습니다. 출국해서도 궁금한 점 있으면 물어볼 수 있는 현지 지사 담당자분도 계셔서 더 마음이 놓였던 것 같아요!

05

영국 어학연수 후기

본머스, ETC International College

전*정 학생

질문1) 지금의 국가와 어학원으로 연수를 결정하게 된 이유가 무엇인가요?

사실 지금 제 커리어를 생각하자면 미국 영어가 더 유리하지만 영국이 영어의 본고장이며 고급스러운 영국 악센트에 이끌렸고 무엇보다 역사가 풍부한 나라이며 또 기존에 알고 있던 영국 친구들을 만나러 온 이유도 있었습니다. 이런 복합적인 이유들 덕분에 영국으로 선택하게 되었습니다.

질문2) 수업은 어떻게 진행되나요?

유럽 국가들의 영어 레벨 기준 (CEFR)에 의하여 교실들이 크게 A, B, C 그리고 더 세분화되어있습니다. 처음에는 레벨테스트를 보고 반이 배정되지만 2달 정도마다 ETC 학교에서 보는 테스트가 따로 있는데 그걸 보고서도 반이 재배정되거나 원래 반에 머물 수도 있습니다. 저는 제 담당 선생님이 아팠던 기간이 있는 동안 정말 다양한 ETC 선생님들을 만나면서 개성 있는 수업들을 한 번씩 접해 보았는데요, 덕분에 다양한 악센트를 접하면서 영어를 배우고 있습니다. 담당 선생님만 고집하기보다는 이런 기회가 오는 것도
좋게 받아들이면 배울 점들이 많습니다. 그렇지만 저는 담당 선생님도 정말 능력 있고 좋은 분을 만나서 영문 PPT 수업 발표도 준비하면서 스피킹 연습도 할 수 있었고 좋은 조언을 받으며 영어를 다양하게 접근하고 있습니다.

질문3) 어학원 주변의 생활 환경은 어떤가요? (생활, 교통, 음식, 문화생활 등)

ETC는 일단 해변과 가까운 게 제일 장점이라서 해변에서 다양한 액티비티와 여유를 즐길 수 있고 두 번째는 본머스 광장과 굉장히 가까워서 의식주를 쉽고 다양하게 해결할 수 있습니다. 사람들이 많은 광장과 가까워서 저녁이 되어도 안전하게 돌아다닐 수 있고 주변에 유치원이 있어서 치안에 안전하다는 점도 있습니다. 처음에 영국 음식이 굉장히 힘이 들었는데 학교 주변에 해변가로 가면 한국 식당이 있습니다. 살짝 비싸지만 학교 가까이서 한식을 먹을 수 있다는 거에 감사했고 외국인 친구들도 한식당을 좋아해 줘서 저는 굉장히 자주 이용하는 편입니다. 그리고 영국 음식에 차차 익숙해지면
광장에서 갈 수 있는 음식점들이 많아지기 때문에 요즘엔 영국 식당도 자주 갑니다. 학교 주변에 버스정류장도 많고 자전거를 이용할 수 있는 지점도 굉장히 많아서 자전거들 타고 장을 보러 가거나 해변으로 놀러 가는 경우도 많습니다. ETC의 접근성은 진짜 최고입니다.

질문4) 어학연수를 하면서 가장 좋았던 점과 어려웠던 점은 어떤 것이 있나요?

가장 좋았던 점은 다양한 외국인 친구들을 만날 수 있다는 점입니다.
저는 운이 정말 좋은 편이라 학교 오자마자 친구들을 많이 만들 수 있었고 덕분에 매주 일요일마다 근교로 기차를 타고 여행을 다녀오곤 한답니다. 그리고 매주 토요일은 런던에서 영국인 친구와도 만나서 덕분에 이것저것 많은 경험을 하고 있습니다. 어려웠던 점은 아마 학교에서의 1-2주가 제일 힘들었다고 할 수 있겠네요.
하지만 누구에게나 적응 시간은 필요한 법, 선생님께 상담을 드렸더니 선생님들도 말씀하시길 시차 적응까지 합해서 한 달이 걸린다고 이해해 주시고 수업 시간 때 저를 더 많이 챙겨주셨고 그러다 보니 시간이 알아서 해결해 주었습니다. 제 적응 기간은 딱 1-2주 정도였고 무엇보다 좋은 친구들이 곁에 있었기 때문에 좀 더 빨리 극복한 거 같습니다.

질문5) 어학연수를 준비하는 학생들에게 조언 한마디 해주세요!

혹시 짧은 기간 동안의 어학연수를 생각하고 계신다면 절대 비추 드립니다. 저는 여기 학교 학생들 중에도 굉장히 짧은 기간 동안만 공부하고 자기 나라로 떠나는 학생들 많이 봤는데 그분들 영어실력 제대로 못 늘리고 돌아가시는 분들이 태반입니다. 영어는 노력하는 시간에 비례한다고 생각하시면 될 것 같아요.
충분하고 느긋한 시간이 필요하고 중간에 한번 영어가 트이기 시작하면 정말 재밌어집니다. 수업 시간에 대답도 많이 하게 되고 질문도 많이 하게 돼요. 그리고 영국에 오시기 전에 한국에서 영국인 친구들을 많이 만들고 오세요. 현지인 친구들만큼 좋은 선생님 없습니다!!

질문6) edm유학센터와 어학연수 준비를 함께 하셨는데, 어떤 점이 좋으셨나요?

처음엔 유학원을 통하여 온다는 게 안 내켰지만 제 인생에서 edm유학센터를 선택한 것은 정말 탁월한 선택이었습니다. 하나부터 열까지 너무너무 잘 챙겨주셨고 무엇보다 제가 한국에서 출국 날에 임박하여 숙소 변경을 해야 했었는데 담당자님의 빠른 대처력 덕분에 학교 기숙사에서 저를 빠르게 받아주었고 덕분에 안전하게 재밌게 생활하고 있습니다. 그리고 영국에 도착해서도 카톡을 잘해주셔서 외롭지 않게 정착할 수 있었습니다. 정말 감사합니다 담당자님!

질문7) 어학연수 이후에 어떤 계획을 가지고 계신가요?

학교생활이 끝나면 영국인 친구들과 여행을 하고 한국에 돌아올 생각입니다. 그리고 한국에서 제 커리어에 다시 임할 예정이며 열심히 준비를 할 계획입니다. 하지만 지금 이 어학연수도 이미 제 꿈으로 가기 위한 첫 발걸음이라서 이미 준비하고 있는 상태라고 볼 수 있겠네요.

영국 최대의 해안 관광도시 본머스의 정통사립학교

Anglo Continental, Bournemouth 방문기

신*원 EC

Anglo Continental

매서운 바람이 부는 2월 겨울의 어느 날, 영국 남부 최대의 해안 관광도시인 본머스에 위치한 Anglo Continental에 다녀왔습니다. 1950년대에 설립되어 60년 이상의 전통을 지닌 명문 사립학교로 명성이 자자한 Anglo Continental은 본머스에 있는 대부분의 학교의 본보기가 되고 있습니다. 영국 전 지역 내에서도 상위권을 당당히 유지하고 있는 Anglo Continental에서 여러분의 어학연수 모습을 그려보시면 어떨까요?

글. 사진. 신*원 EC

런던 1존 템즈 강 아래쪽에 위치한 Waterloo역에서 약 1시간 50분 정도가 지났을까, 드넓은 영국 최대의 해변 도시 본머스에 도착했습니다.

영국은 섬나라인 만큼 해변을 따라 많은 도시 들이 발달해 있습니다. 그 중에 본머스는 영국 남부를 대표하는 해안 도시입니다. 특히나 본머스는 영국 사람들도 은퇴 후 노후를 보내고 싶어하는 도시로 손에 꼽히는 곳입니다. 편안하고 친절한 지역 주민들이 도시의 특징이라 할 수 있겠습니다. 해변을 따라 펼쳐지는 4km가 넘는 고운 모래 사장이 여름 시기에는 영국, 유럽 등에서 몰려 오는 관광객들과 지역 사람들로 항상 붐빈다고 해요. 다른 해변 도시들은 대부분 자갈밭인데 비해 본머스 해변은 곱디고운 모래사장이 아름답게 펼쳐진답니다. 제가 방문했을 때는 한참 겨울이라 사진이 썰렁한 것을 감출 수가 없네요^^ 기회가 된다면 날씨가 좋은 여름에 다시 한 번 본머스를 방문하겠다고 다짐했습니다. 비록 계절은 겨울이었지만, 지역 주민들의 편안하고 안락한 여유로움이 한겨울인 2월에도 물씬 느낄 수 있었습니다.

본머스 대표 명성이 느껴지는 넓은 규모와 내관을 지닌 Anglo Continental

앞서도 말했듯이 Anglo Continental은 본머스 지역을 대표하는 정통사립학교로 본머스뿐만 아니라 영국 내에서도 오랜 역사를 자랑하는 학교입니다. 그 명성에 걸맞게 큰 규모의 외관을 가지고 있으며 학생들의 효율적인 학습을 위해 넓은 교실과 휴게 공간을 보유하고 있습니다. 크게 총 4개의 건물로 이루어져 있고, 잔디가 잘 정돈된 야외 공간을 볼 수 있습니다. 학생들이 많이 올 때는 약 700명 정도까지 온다고하니, 어느 정도의 규모로 운영되고 있는지 대략 짐작이 가시겠죠? 실제로 내부로 들어가 본 학교는 학생들이 공부하고 생활하기에 알맞게 조성되어 있었습니다.

선생님과 1:1 개인수업을 받을 수 있는 공간인 Executive센터는 학생마다 특별히 부여된 엑세스 카드로 출입을 할 수 있습니다. 현지에서 발간되는 영자신문, 매거진 등 양질의 콘텐츠가 담긴 읽을거리와 공부하면서 출출함을 달래줄 다과가 구비되어 있습니다. 평균 4~5명의 학생들이 이 센터를 이용한다고 합니다. 그렇기 때문에 자신만의 공간을 원하는 학생 혹은 선생님과의 1:1 집중 케어를 원한다면 정말 최적의 장소라 할 수 있습니다.

Anglo Continental의 또 다른 특징은 학생들이 다양한 시각자료를 접할 수 있는 공간이 마련되어 있다는 것입니다.

최대 100명의 학생을 수용할 수 있는 이 영상관에서는 프레젠테이션 수업을 비롯하여 최신 영화를 상영하기도 합니다. 학생들에게 다방면으로 서포트하려는 학교의 열정을 느낄 수 있는 공간이었습니다.

오랜 역사만큼 만족스러운 수업 퀄리티를 자랑하는 Anglo Continental

Anglo-Continental은 지역 내 가장 오래된 학교인만큼 수십 년 동안 교육계에 몸담아 오신 선생님이 많다는 특징이 있습니다. 티칭 노하우를 비롯하여 학교 학생들에 대한 애착도 역시 대단하답니다. 열정적으로 학교에 헌신하는 선생님들이 참 많다는 말과도 일맥상통하겠죠? 영국 내에서도 몇 학교에서만 제공하고 있다는 교사 트레이닝(Teacher Training) 프로그램을 갖고 있는 학교로 그만큼 선생님들의 수준이 높다는 것을 의미합니다. 명성이 높은 학교인 만큼 학비가 높은 편이지만, 학교의 장기프로그램은 한 단계 낮은 학비와 다양한 과정을 일정 기간 동안 들어 볼 수 있습니다! 6개월 이상의 공부를 생각하는 학생들은 장기과정의 혜택을 꼭 받아 보시길 추천합니다.

수업 만족도 만큼이나 높은 숙소 만족도~!

연수생활에 있어서 홈스테이를 빼놓을 수 없겠죠~? 현지 가족들과 함께 하는 시간을 통해 현지 문화를 접하며 회화 실력도 향상 시킬 수 있답니다. 하루의 일과를 이야기하며, 식사도 함께 하고, 이런 과정에서 실제 영국 사람들의 삶을 가장 가까이에서 배울 수 있습니다.

지루한 영어 공부는 가라~! 방과 후 활동으로 즐거운 영어 공부를

학교 수업시간에는 공부에 열중하고, 수업 후 활동은 놓칠 수 없는 Anglo Continental의 활동 중 하나랍니다. 방과 후에는 스포츠 활동, 공연 관람, 바비큐 파티 등의 크고 작은 소셜 활동이 매일 매일 제공되기 때문에 학생들은 각자가 관심 있는 분야에 활동을 신청하여 참여 할 수 있어요. 특히 Anglo Continental 은 학교 자체의 축구 클럽인 'Anglo Continental Football Team' 운영되고 있을 정도로 학생들의 활동 참여도가 높습니다. 학교 외부에는 볼링, 펍 이브닝, Boat Discos 등의 프로그램이 운영되고 있으니, 선생님 그리고 친구들과 함께 자연스러운 분위기 속에서 영어 공부를 할 수 있답니다. 영어와 친목을 모두 잡을 수 있는 Anglo Continental의 소셜 프로그램을 즐겨보시길 바라요.

본머스 해안가의 상징물인 본머스 피어(Bournemouth Pier)의 모습. 물 위에서 영화감상을 즐길 수 있는 곳.

아일랜드 어학연수 가이드

아일랜드 국가 소개

지역소개

비자안내

어학원소개

후기

아일랜드 국가 소개

국기 아일랜드 국기의 비율은 2대 1이며, 흰 바탕에 폭이 같은 초록, 하양, 주황의 세 가지 색이 세로로 그려져 있으며, 녹색은 섬나라와 가톨릭을, 주황색은 신교도를, 흰색은 두 종교 집단의 평화와 이해를 상징한다.

수도 더블린(Dublin)

인구 전체인구는 약 500만 명으로 인구의 28%가 아일랜드 수도인 더블린에 거주하고 있다. 1990년대 이래로 해외로 이주하는 인구보다는 해외에서 이주해 오는 이민자의 수가 더 많아졌다. .

기후 아일랜드의 기후는 따뜻한 대서양 멕시코 만류의 영향으로 위도에 비해서 비교적 온화한 편으로, 연간 평균기온은 대략 섭씨 10도 정도이다. (여름 평균 16℃, 겨울 평균 7℃)

아일랜드 어학연수 특징

- 영국 바로 옆에 위치한 유럽국가
- 안전하고 깨끗한 환경
- 영국보다 학비가 저렴한 편
- 낮은 한인비율, 높은 유럽학생비율
- 어학연수 25주 이상 등록 시, 합법 아르바이트 가능
- 타 유럽 국가로의 여행 용이

아일랜드 지역 소개

아일랜드 서해안에 위치한 골웨이는 유럽에서 가장 빨리 성장하고 있는 도시다.
우정이나 사랑의 변치 않음을 약속하는 클라다(Claddagh) 반지의 고장으로 잘 알려져 있다.
축제와 문화의 도시로 명성이 있으며 2월이 되면 재즈 페스티벌, 부활절 문학축제, 7월에는 골웨이 아트 페스티벌로 유명하다.

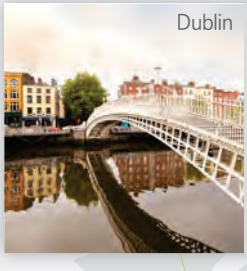

아일랜드의 수도 더블린은 100만이 넘는 인구가 살고 있는 정치, 경제, 문화의 중심지이다. 유럽의 주요 도시와 연결되는 국제공항, 영국의 홀리헤드와 리버풀 등으로 선박이 왕래하는 교통의 요충지이다.

더블린은 교육도시로 트리니티 컬리지를 비롯해 3개의 국립대학이 있고, 그 외의 크고 작은 학교들이 모여 있어서 그만큼 선택의 여지가 많아 유학생들이 선호하는 도시로 유명하다.

코크는 아일랜드 제2의 도시로 칼라니국립공원의 '링 오브 케리' 관광지로 유명하다. 18세기에 버터 거래소가 생겨나면서 버터의 중심지이기도 하다.

더블린보다 상대적으로 물가는 저렴하고 친절한 주민들이 반갑게 맞아주는 곳이다.

17세기 엘리자베스 요새의 유적들과 웅장하고 고풍스러운 건물로 눈길을 사로잡는다.

아일랜드에서 5번째로 큰 도시로서 생기가 넘치는 항구도시다.

914년 바이킹에 의해 새워진 유서 깊은 바이킹 시티로 바이킹의 흔적을 직접 확인할 수 있다.

크리스탈이 유명하여 비교적 저렴한 가격으로 고급 크리스탈을 만날 수 있다.

워트포트 사람들은 담소를 좋아하고 유머 감각이 많다. 특히 동양 문화에 우호적이다. 그곳에서 또 다른 아일랜드 문화와 국민성을 경험할 수 있을 것이다.

아일랜드 비자 안내
IE VISAS

성공적인 아일랜드 비자 발급을 위한 아일랜드 비자 신청 완전정복!
edm유학센터와 함께 아일랜드 비자 신청을 체계적으로 준비해보세요.

아일랜드 비자 종류

관광비자	학생비자	워킹홀리데이비자
[Tourist Visa] 3개월 이하 체류	[Student Visa]	[Working Holiday Visa]

아일랜드에서 3개월 이하 기간 동안 유학이나 어학연수를 하는 경우 별도의 비자 없이 체류할 수 있습니다.
90일 이상 유학이나 어학연수를 하는 경우 "학생비자"를 취득하여야 합니다.
유학 기간에 따라 학생비자 신청을 통해 체류 기간을 연장할 수 있는 제도가 확립되어 있으며
연장을 위해서는 여권, 유학생 보험, 아일랜드 은행 잔액 증명서 등 꼼꼼히 서류를 준비해야 합니다.

관광비자 (tourist visa)	어학연수 기간이 3개월 이하인 경우

아일랜드에서 3개월 이하만 학업을 한다고 하면, 관광비자로 들어가실 수 있습니다. 별도의 비자 없이 최대 90일 체류가 가능하고,
입국시에 학원 등록 레터, 학비 완납 영수증, 왕복항공권(이티켓) 을 보여주시면 됩니다.

학생비자 (Student Visa)	어학연수 기간이 3개월 이상인 경우

아일랜드에서 3개월 이상 학업을 희망하는 경우는 아일랜드에 도착해서 IRP(Ireland Residence Permit)을 신청해서 받아야 합니다.
처음 아일랜드에 입국하게 되면, 공항 입국심사대에서는 Landing Stamp 를 받게 되는데 통상 90일 체류가 허가됩니다.
그 이후까지 체류를 희망하는 분들은, 체류기간이 만료되기전 이민국을 방문하여 정식비자(IRP)를 받아야 합니다.

신청자격	어학연수를 목적으로 아일랜드 입국 후 발급 가능 : 주당 15시간 & 13주 이상 등록 조건 **(일을 하기 위해선 25주 이상 학교 등록 필요)**
학업가능기간	학교 등록 기간 만큼
체류가능기간	어학원 25주 이상 등록 시, 8주 방학 기간 부여 (총 33주 체류 가능)
아르바이트	25주 이상 어학 등록 시에만 가능. 공부하는 동안 주당 20시간 일이 가능하고, 방학 동안에는 1) 방학이 6~9월, 12/15~1/15일 사이일 경우 : 주당 40시간 가능 2) 1번을 제외한 나머지 기간 : 주당 20시간 가능
신청비용	€300 (현금납부불가/신용카드 또는 현지 은행 직불카드로 납부)
신청서류	▶ **여권** (또는 아일랜드 정부가 인정한 기관에서 발급한 동등 서류) ▶ **예약 확인 이메일에 첨부된 주소 양식의 출력본 및 작성 완료본** (IRP 카드가 배송될 주소) ▶ **등록 수수료 €300(성인 1인당)** – 신용카드 또는 직불카드로만 결제 가능 ▶ 허가와 관련된 **아래 필요 서류들 지참** – 스쿨 레터(어학원 리셉션에 가서 IRP카드 발급에 필요한 레터 발행해달라고 해주세요) – 보험 증서(마찬가지로 보통 어학원 측에서 준비해 줍니다.) – 거주지 증명서(하우스 홀더 이름으로 된 빌(Bill)지와 Reference를 같이 지참) – 잔고 증명서(잔고 증명서 금액관련 아일랜드 이민국 공지 확인 https://bit.ly/3Gu1Jbr) • 6개월 미만 학업 시 : 월 EUR 700 × 체류 기간 = 최대 EUR 4,200 이상 • 6개월 이상 ~ 1년 학업 기준 : 최소 EUR 10,000 이상 • 현지 은행 계좌를 개설했다면 현지 은행에서 발급 가능 • 한국 계좌의 잔고 증명서 발급 시 아래 3가지가 필요합니다. 1) 예치된 통장의 잔고 증명서: 유로화 표기, 영문 표기로 각각 발급(발급 일자가 아일랜드 IRP 카드 신청일 기준 1개월 이내여야 함) 2) 최근 6개월간의 거래내역서(발급 일자가 아일랜드 IRP 카드 신청일 기준 1개월 이내) 3) 해당 계좌 체크카드 지참
비자 발급 절차	1. 학교 등록 후, 입학 허가서 수령 2. 아일랜드 입국(입국 시, 30일의 임시비자 스탬프만 받게됨) 3. 입국 후 바로, 현지 은행계좌 개설 및 잔고증명서 발급(2-3주 소요) 4. 입국 후 30일 내 이민성 방문하여 체류 기간 연장 신청 및 서류 제출
비자 발급 기간	1~2주 소요
비고	– 학생비자 연장은 3번까지 가능하며 최대 2년 머무를 수 있음 – 오전 9시 ~ 오후 5시 이전까지의 수업만 학생비자 수업으로 인정 – 85%의 출석률을 유지 못할 경우, 학생비자 취소됨 – 학업시작 6주 후에 출석률이 75%일 경우, GNIB에 해당 사실 신고됨 – 비자연장신청 대리접수 불가 – 비자연장 후 PPSN(사회보장번호), GNIB(개별공공서비스번호) 신청 가능

워킹홀리데이비자 (Working Holiday Visa)

아일랜드에 체류하면서 관광, 취업, 어학연수 등을 병행하며 현지의 문화와 생활을 경험할 수 있는 있습니다.
한국인은 한국에서만 신청할 수 있으며, 워킹홀리데이비자 연장 또는 아일랜드 현지에서 관광비자나 학생비자로 전환은 불가합니다.

신청자격	접수일 기준 만 18세 이상 34세 이하로 접수일 당시 대한민국에 거주하고 있는 자	
모집시기/인원	연 800명 (무작위 추첨) – 보통 4, 11월 진행 – 상반기 : 300명 + (대기자) 150명 – 하반기 : 520명 (상반기 결원포함) + (대기자) 250명	
학업가능기간	체류기간 내 최대 6개월까지 가능	
체류가능기간	– 비자유효기간 : 승인서 발급일로부터 1년 이내 – 체류기간 : 아일랜드 입국일로부터 1년	
신청비용	84,000원	
신청서류	합격자들 1차 구비서류	승인서 발급을 위한 2차 서류
	1. 신청서 (접수번호, 친필 서명 및 날짜 명시) **2. 신청비 : 84,000원** (계좌이체로 송금 / 당첨자들에게만 개별 통지됨) **3. 사진 2장** (최근 6개월 이내의 것, 뒷면에 이름과 접수번호 명시) **4. 여권 전체 복사본** (빈 면 포함) **5. 이력 및 소개서** (정해진 양식 없음) **6. 재학/휴학/졸업증명서** (반드시 3개월 이내) **7. 본인의 영문잔고 증명서** (€1,500 이상, 반드시 1개월 이내의 것, 유로 또는 한화) **8. 범죄경력 증명서 또는 범죄경력조회 회보서** (반드시 1개월 이내의 것) ★ 모든 서류는 영문 원본으로 준비할 것 (국문은 영문 공증 필요) ★ 스테이플러, 클립 등 사용하지 말 것	**1. 여권 원본** **2. 왕복 항공권** (구매하지 못한 경우 A4 반페이지 정도의 여행 계획서 작성) **3. 영문 워킹홀리데이 보험 증서 사본** : 워킹홀리데이 비자로 아일랜드 입국 일로부터 1년 동안 유효한 보험 : 아일랜드에서 충분한 포괄적 보상이 가능한 개인 보험으로 보상 한도액에 대한 별도 기준은 없음 **4. 반송용 등기우편 봉투** (A4사이즈 서류 봉투) : 성명, 수령지 주소(우편번호 반드시 포함) 와 등기우편 요금 4,000원 이상 우표 반드시 부착 ★ 지원자 번호 및 영문성명 봉투 겉면에 표기
비자발급절차	1. 접수 기간 내 신청서 작성하여 이메일 제출 2. 300명의 당첨된 지원자들에게 접수 확인서 및 1차 구비서류 제출일 개별 통보 3. 기간 내 등기우편으로 구비서류 제출 (모든 서류는 영문 원본으로 제출) 4. 합격자 발표 5. 승인서 발급을 위한 2차 서류 기간 내 제출 6. 승인서 발급 후 반송용 봉투를 사용하여 승인서 원본, 여권 원본을 합격자에게 개별 발송 7. 심사 불합격 및 2차 서류 미제출로 인한 결원을 파악하여 추가 접수 실시	
구직관련	– 대부분 서비스업 직종 – 실제 채용 전에 무급 트라이얼 기간을 가지는 곳도 있음 – 적극적인 구직활동 필요 (CV 돌리기, 채용공고 확인 등) – 평균 시급 €12.7 – €14.5	

아일랜드 어학연수 예상 견적

항목 (EUR€) =1,630원	4주	8주	12주	25주	참고 사항
학비	€ 1,278	€ 2,268	€ 2,907	€ 5,300	일반 영어 기준 (하루4시간 수업)
홈스테이	€ 1,120	€ 2,240	€ 3,360	€ 7,000	1인실, 평균 홈스테이 가격
기숙사	€ 1,600	€ 3,200	€ 4,800	€ 10,000	1인실, 평균 기숙사 가격 (€400–€450)
기타 비용	€ 450	€ 450	€ 450	€ 450	코스 등록비, 숙소 등록비, 픽업 등이 부과
합계 (홈스테이 선택 시)	**€ 2,848**	**€ 4,958**	**€ 6,717**	**€ 12,750**	
합계 (기숙사 선택 시)	**€ 3,328**	**€ 5,918**	**€ 8,157**	**€ 15,750**	

* 상기 견적은 평균 금액 기준이며 선택하신 어학원, 코스, 기간, 숙소에 따라 달라질 수 있습니다. 정확한 내용은 담당 컨설턴트에게 문의해 주세요.

ILSC Language Schools

https://www.ilsc.com/

센터 위치 Dublin
설립 년도 1991년 **한인 비율** 5~10%
개설 과정 일반영어, Study and Work 과정
학교 설명
- 캐나다, 호주, 미국, 아일랜드, 인도 5개국 21개의 캠퍼스를 운영하고 있는 대형 글로벌 어학원
- 독창적인 ESL커리큘럼으로 학생들의 만족도 매우 높음
- 학생의 학업 목적과 예산에 따라 오전반/오후반 스케줄 선택 가능

CES (Centre of English Studies)

www.ces-schools.com

센터 위치 Dublin, Cork
설립 년도 1979년 **한인 비율** 5~10%
개설 과정 일반영어, 장기과정, 시험준비(IELTS, Cambridge), 비즈니스영어과정
학교 설명
- CES 더블린 센터가 본사로 운영(가장규모가 큼)
- 아이엘츠 공식 시험센터로 운영되어 아카데믹함
- 시내중심에 위치하고 학생만족도 높음

EC

www.ecenglish.com

센터 위치 Dublin
설립 년도 1969년 **한인 비율** 5~10%
개설 과정 일반영어, 장기과정, 시험 준비(IELTS)
학교 설명
- 미국, 영국, 캐나다, 아일랜드, 몰타, 두바이 등에 16개의 캠퍼스를 운영하고 있는 대형 글로벌 어학원
- 학생 개별 피드백과 관리 시스템(MyEC App, EC Promise 등)이 체계적으로 운영됨
- 실생활 적용 중심의 커뮤니케이션 수업과 다양한 선택 수업 제공

Emerald Cultural Institute

www.eci.ie

센터 위치 Dublin
설립 년도 1986년 **한인 비율** 5~10%
개설 과정 일반영어, 시험준비(IELTS, Cambridge), 비즈니스과정, 장기영어과정
학교 설명
- 아일랜드 더블린에만 위치한 전통 있는 로컬 명문 어학원
- 전 강사진 TEFL 자격 보유, 수업 퀄리티와 학생 만족도가 매우 높은 학교
- 더블린 중심에서 대중교통으로 약 20분 거리의 조용한 주거지역에 위치
- 학업에 집중하고 싶은 학생에게 특히 추천되는 안정적 학습 환경 제공

Kaplan International Languages

www.kaplaninternational.com/kr

센터 위치 Dublin
설립 년도 1938년 **한인 비율** 5~10%
개설 과정 일반영어, 장기과정, 비즈니스영어, 시험준비(IELTS, Cambridge), 교사양성과정(CELTA)
학교 설명
- 더블린 시내 중심에서 도보 10분 거리
- IELTS 특화 운영 센터로 주기적인 교사진 교육 진행 및 무료 IELTS 모의시험 제공
- Cambridge CELTA 공식 시험 센터

English Path

www.englishpath.com

센터 위치 Dublin
설립 년도 2021년 **한인 비율** 5% 이하
개설 과정 일반영어, Work & Study 영어과정
학교 설명
- 영국, 아일랜드, 캐나다, 몰타, 호주, 두바이 등 10개 글로벌 캠퍼스를 운영하는 어학원
- 컬리지 캠퍼스 내 위치해 도서관, 컴퓨터실, 카페테리아 등 다양한 시설 이용 가능
- 상시·주간·월간 평가 시스템으로 학습 진도 체크 및 레벨별 피드백 제공

01

아일랜드 어학연수 후기

Dublin, CES

백*화 학생

[학교 소개]

전 약 3개월동안 아일랜드의 수도 더블린의 중심가에 있는 CES라는 어학원에서 연수를 하게 되었는데, 처음에 CES를 선택한 이유는 더블린에서 가장 크고 가장 학생수가 많은 어학원 이기도 하고, 무엇보다 처음에 상담할때 가장 수업의 질이 좋은 학교로 선정해 달라고 부탁드렸기에 이 학교를 추천 받았습니다. 실제로 가장 잘 가르치기로 유명하고, 무엇보다 아이엘츠를 잘 가르치기로 유명하다고 합니다. 그리고 아이엘츠를 학교에서 직접 치룰 수 있다는 장점도 있다고 합니다.
그럼 본격적으로 저희 학교를 소개해 드릴께요!

[학교 위치]

저희 학교는 더블린의 데임스트릿에 위치해 있고 리피강의 남쪽의 더블린2에 바로 붙어있습니다. 시티 쪽에 위치한지라 등교시에나 방과후에나 활동이 용이했습니다. 친구들과 방과후에 리피강 보러 자주 가곤 합니다.

[학원 내부]

 전 학교를 다니면서 저 혼자 한국인이어서 참 좋았습니다. 아무래도 혼자 한국인이다 보면 영어를 더 많이 쓸 수 있는 빈도가 높아지기도 할 뿐더러 다양한 국적의 친구들을 편하게 사귈 수 있어서 참 좋은 것 같습니다. 그리고 무엇보다 국적이 참 다양해서 좋았습니다. 한국 저 1명, 일본 1명, 사우디 2명, 브라질 3명, 프랑스 1명, 이탈리아 1명 등등 유럽친구들 뿐만 아닌 세계 각지의 친구들을 사귈 수 있었습니다.
저에겐 사우디 친구가 한 명 있었는데 항상 이친구는 점심시간에 교실에서 이슬람 종교에서 해야할 절같은 것을 꼭 잊지 않고 했었습니다. 처음에는 신기하고 재밌었는데 나중 가서는 아무렇지도 않았습니다.

[학원 수업]

전 처음에 학교 첫 테스트를 보고 인터미디어 레벨로 배정을 받았습니다. 문법시간에 문법을 위주로 많이 공부를 하긴 하지만 때론 어려운 과제를 내주시기도 합니다. 가령 사진의 에세이 작성법과 어떻게 하면 논리적으로 에세이를 쓸 수 있는지 자세히 배울 수 있었고 그걸 숙제로 매주 내셔서 매주 금요일에 제출을 하고 선생님이 직접 채점을 하셔서 개인적으로 지도를 받을 수 있는 시간이 매주 있었습니다. 그걸로 인해 라이팅이 많이 는 것 같습니다. 라이팅은 많이 쓰면 쓸수록 점점 실력에 비례합니다.

[티칭 퀄리티]

제가 듣기론 CES의 선생님 거의 모두가 전문지도사 자격이 있으신 아주 실력있으신 선생님들이 모여 있다고 해서 그런지 다들 가르치시는 걸 아주 잘 합니다. 질문도 잘 받아주시고 다시 설명해 달라하면 아주 잘 설명해 주셨습니다. 그리고 전 오후 수업도 신청해서 오후 수업을 들었는데, 오후 수업은 비교적 액티브한 수업이 주를 이뤘습니다. 파트너와 함께 조를 이루어서 꿈의 학교를 설계하고 직접 룰도 정하고 그림도 그려서 모두의 앞에서 발표를 하는 재밌는 수업이었습니다. 비교적 아카데믹한 오전 수업이 있는 방면 오후 수업은 즐길 수 있는 수업이 많아 루즈하지 않아 즐거웠습니다. 또 스피킹 위주다 보니 말을 많이 할 수 있어서 좋았습니다.

[학원 시설]

그리고 또 하나의 장점은 학교가 크다보니, 누릴 수 있는 시설도 아주 많았습니다. 건물이 여러개인데 제가 있던 건물은 이렇게 큰 카페테리아를 가지고 있고, 거기에 큰 매점도 있고 전자레인지도 있어서, 전 항상 도시락을 싸가지고 전자렌지에 데워 먹어서 점심값을 많이 아낄 수 있었습니다. 그리고 방과후에 자주 내려와서 친구들과 숙제나 공부를 하다가 집으로 갔던 것 같습니다.

[소셜 프로그램]

그리고 학교내에 여러가지 소셜 프로그램도 다양하게 많이 있어서, 친구들과 방과후에 이곳저곳을 갔습니다. 사진 중 하나는 기네스 스토어 하우스 방문 이였는데 학교 자체에서 소셜로 가다보니 조금 더 저렴하게 단체로 갔었습니다. 같은 반 친구들과 같이 참여를 할 수 있어 참 재밌었던 추억 중 하나입니다. 소셜프로그램은 다양할 뿐더러, 저렴하게 단체로 다녀 올수 있으니 꼭 참여해 보셨으면 좋겠습니다.

02

아일랜드 어학연수 후기

Dublin, ECL

공*수 학생

Q. 아일랜드 더블린은 어떤 곳인가요?

더블린은 아일랜드의 수도로서 경제, 문화의 중심지입니다. 더블린 중앙을 가로지르는 리피 강을 기준으로 북쪽과 남쪽으로 나뉘고 있어요. 보통 남쪽이 좀 더 안전하다고들 하는데, 저는 북쪽에서 주로 있었지만 불편함 없이 잘 지내고 있습니다.

리피강변에는 중요 건물들이 있는데요.

아일랜드의 다른 도시로 가려면 이용해야 하는 기차 Dart의 휴스턴 역까지 대부분 중요시설은 강변을 따라 집중되어 있어요.

더블린에 왔다면 '이미그레이션 센터'와 더블린의 명물인 '기네스 스토어 하우스'를 추천하고 싶습니다. 보통 기네스 팩토리라고 부르는데 학원 선생님 말씀에 의하면 스토어 하우스라고 부르는 게 맞다고 하네요^^

또한 롱룸으로 유명한 더블린 트리니티 컬리지의 도서관은 해리포터를 촬영했다고 잘 알려져 있죠~

무엇보다 더블린은 지리적 이점이 아주 좋아요.

유럽에 위치해 있어 저가항공을 이용하면 주변 유럽 국가를 빠르고 저렴하게 이동할 수 있습니다.

저가항공으로 유명한 '라이언에어'가 유럽 전역으로 이어져 있어 편하게 여행할 수 있어요.

전 조금 있으면 에든버러로 여행을 가는데 왕복 3만원에 비행기 티켓을 구매했어요.

파리도 항공권을 검색하다 보면 5만 원 정도면 왕복할 수 있어요! 한국에서는 상상하기 힘든 일이죠?

Q. 더블린에서 생활하면서 가장 기억에 남는 일이 있었다면?

아일랜드는 영국에 포함이 되는 국가인가라는 생각을 했었더랬죠….

지금 생각하면 아찔… 이래서 역사 공부가 중요한가 봐요^^;

저의 상식이 이렇게 짧았는데, 지금은 나름 아일랜드의 역사에 대해서도 빠삭하게 꿰고 있어요.

아일랜드는 여러 면에서 한국과 비슷합니다.(술을 좋아하는 것도 물론이고요) 우리가 일본에 의해 점령당했던 것처럼 아일랜드는 영국의 점령지였죠. 몇 번의 독립운동이 있었지만 실패했고 사람들도 지쳐갈 무렵 1916년 아일랜드에서 다시 한번 독립운동이 일어났고 15명의 독립군의 처형으로 독립운동에 불을 지피게 되죠. 이때 당시 영국은 제1차 세계대전을 치르고 있었고 이를 기회로 삼아 독립을 이뤄냅니다.

그런데 우리나라가 매년 광복절을 보내는 것과 달리 아일랜드에서는 매년 이날을 챙기지는 않는다고 해요. 하지만 올해는 영국과의 싸움이 일어난 'Revolution'의 100주년을 맞이해 성대한 행사가 많이 열렸습니다. Military Parade도 굉장했어요.

또 하나 아일랜드 하면 빼놓을 수 없는 행사는 바로 St. Patrick's Day!! 이날은 아일랜드의 수호성인인 패트릭이 처음 아일랜드에 도착해 가톨릭을 전파한 기념비적인 날이죠! 아일랜드뿐만 아닌 전 세계적으로 이날을 축하합니다. 뉴욕에서는 허드슨 강에 초록색 색소를 뿌려 강을 초록색으로 만든다고 해요.

저는 아일랜드 오기 전에는 이런 문화를 잘 몰랐는데 우리나라에서도 매년 즐길 수 있더라고요. 아일랜드에 와서 참 많은 걸 배울 수 있어서 좋네요.

Q. 학교(Emerald Cultural Institute)를 소개해주세요!

Emerald Culture Institute는 여러 국적의 학생들이 많이 오는 곳입니다.

처음엔 한국인들이 많을 거 같아 걱정했었는데, 제 생각엔 많은 거 같지는 않아요.

첫 수업에 들어갔을 때는 한국인은 저 뿐이었고, 프랑스, 스페인, 이탈리아, 일본, 터키까지 다양한 국적의 친구들을 만날 수 있었습니다.

Emerald Culture Institute는 제네럴 코스부터 아이엘츠, 캠브릿지, 토익까지 여러 분야의 수업을 하고 있고, 학생이 원한다면 추가 수업료 없이 코스를 옮길 수 있다는 장점을 갖고 있어요.

캠브릿지 코스는 시험준비를 위해 시험 직전 3달 동안만 운영하고 있어요.

수업시간은 살짝 긴장했었는데 처음에는 간단한 자기소개와 아이스브레이킹 타임이 진행됩니다! 그때그때 궁금한 부분을 질문할 수 있고, 팀 별 활동으로 지루할 틈이 없답니다.

기억에 남는 소셜프로그램으로는 첫날에 있었던 시티투어와 아이리쉬 댄싱 클래스, 옵션 프로그램이었던 아이리쉬커피 메이킹 클래스였어요.

시티투어는 매주 월요일에 학원 선생님 중 한 분과 같이 가게 됩니다. 이때의 꿀팁은 학원을 올 때 루아스(트램)를 타신다면 시티센터까지 왕복권으로 끊으시는 걸 추천해 드려요. 대부분이 시티투어날 신입생들이기 때문에 친해질 수 있는 좋은 기회랍니다!!

아이리쉬 댄싱은 따로 비용이 발생하지만 수업이 너무 재밌고 선생님, 마르타가 유쾌하게 수업을 이끌어 줘서 수업 내내 신나게 즐길 수 있었답니다! 실제로 아이리시 댄스를 보면 엄청난 스피드와 박자에 놀라게 되는 데요. 저도 처음엔 놀라서 멍해져 있었습니다. 마음을 단단히 먹고 가셔야 할거예요.

마지막은 **아이리쉬 커피클래스**에요! 아이리쉬 커피에는 위스키가 들어가는데요! 전 단순히 커피에 위스키가 들어가는 줄 알았는데 생크림도 얹어서 먹는 거였어요! 위스키는 이번에 처음 마셔봤는데 정말 독하더라구요^^;; 아쉽게도 이 프로그램은 자주 있는 것 같지는 않아요.

아마 홀리데이가 가까워지면 한 번씩 진행하면 좋을 것 같습니다.

더블린에서의 생활은 영어뿐만 아니라 다양한 문화를 경험하고 즐길 수 있어서 더 큰 의미가 있는 거 같습니다. 다양한 유럽의 문화가 궁금하시다면 아일랜드 어학연수를 추천드려요!

03

아일랜드 어학연수 후기

CES(Centre of English Studies)

이*기 학생

아일랜드 더블린에서 어학연수를 하며 생활한지 어느덧 8개월이라는 시간이 흘렀네요. 긴 기간은 아니지만, 그동안 제가 아일랜드에서 겪었던 경험을 토대로 아일랜드로 어학연수를 준비하시는 분들께 조금이나마 도움이 되고자 제 경험담을 공유하려 합니다.

[학교소개]

CES(Centre of English Studies)는 Dublin을 비롯해 London, Oxford, Edinburgh, Leeds, Worhing, Harrogate 영국 7개 지역에 지사를 두고 있습니다.
35년의 역사를 자랑하며, 110명의 스태프와 25개의 다양한 코스를 보유하고 있습니다.

[Dame Street에 위치한 CES(Centre of English Studies]

Dublin에 있는 CES는 시티센터 가장 중심부에 위치해있기 때문에 도보, 버스, 기차, 루아스 모든 교통수단으로 편리하게 통학이 가능합니다.
학교 인근에는 더블린 성(Dublin Castle), 템플바(Temple bar), 트리니티 컬리지(Trinity College) 등 문화적 요충지가 집결해 있습니다.

[템플바(아래왼)와 트리니티컬리지(아래우)]

학교 내에는 23개 강의실, 프린트가 가능한 2개의 컴퓨터실, 도서관(자율학습 및 도서 대여 가능), 카페테리아(카페, 무료 급수대, 전자레인지 등 사용 가능/ 학생 편의 시설) 등을 보유하고 있으며 그리고 아일랜드에서 가장 큰 아이엘츠(IELTS) 시험 장소이기도 합니다(2016.4.10. CES 공식 홈페이지 자료 기준).
오래된 역사를 자랑할 만큼 학교 규모나 편의시설 면에서도 물론, 전문 강사진을 보유하고 있습니다.
CES를 다니면서 가장 좋았던 점 중 하나는, 학생들의 요구사항을 실시간으로 모니터링하고 학교 내 리셉션은 물론 웹사이트, 어플리케이션 등 다양한 경로로 요구사항을 수렴하고, 즉시 개선하기 위해 노력한다는 점이 정말 인상적이었습니다.
또한 24시간 학생들의 응급상황을 모니터링 할 Emergency help line을 보유하고 있습니다.
[CES website] http://ces-schools.com/
[CES Application] Front Desk (Apple, Android)

특히 어플리케이션을 통해 학교 내 방과 후 액티비티 일정을 열람할 수 있고, 리셉션에서 작성해서 제출해야할 각종 서류절차를 대신할 수 있다는 것이 가장 편리한 점인데, 아일랜드에 도착 후 대부분의 학생들이 반드시 거쳐야할 은행계좌 개설, GNIB 발급 관련 서류를 비롯해 PPS Number 발급, Holiday 신청 등에 필요한 서류를 요청 또는 제출할 수 있습니다.

[어플리케이션을 통해 요청 또는 제출할 수 있는 서류]

- Bank Account letter
- Immigration Letter
- Submit a Holiday Letter Request
- PPS Letter

아일랜드 어학연수생들 사이에서도 CES가 학업에 더할 나위 없이 좋은 학교라는 건 익히 알려져 있습니다. 그 명성에 걸맞게 전문적인 교수진, 운영 스태프를 보유하고 있고, 체계적인 학생관리로 학생들이 학업에 보다 집중할 수 있도록 합니다.
제가 CES를 선택했던 가장 큰 이유는 양질의 수업과정, 학생관리, 행정 절차의 신속함, 그리고 아일랜드 문화를 경험할 수 있는 다양한 방과 후 액티비티 운영 때문이었습니다.
잘 알려진 것처럼 CES의 방과 후 액티비티는 매주 풍성하고 다양하게 업데이트 되었습니다.

[가장 인기있는 액티비티 중 하나인 '기네스 하우스' 방문]

학교 곳곳에서 해당 주간에 진행할 액티비티 관련 공지를 자유롭게 열람할

수 있었으며, 액티비티 담당자 '옐로우 셔츠(Yellow shirt)'가 있어 매우 체계적으로 운영됩니다.
액티비티 참여를 통해 아일랜드 문화를 경험할 수 있었고, 또 새로운 친구들을 자연스럽게 만날 수 있는 기회가 되기도 했습니다.

[레벨 테스트]

대부분의 학교가 그렇듯, CES 등교 첫날 입학 학생들을 대상으로 레벨테스트를 봅니다. CES는 오전 수업이 9시부터 13시까지입니다. 우선 오전 9시까지 Dame Street에 위치한 1층 리셉션으로 씩씩하게 등교를 해서, 리셉션에 '오늘 첫 수업 일이다. 레벨테스트를 봐야한다'라고 이야기 하면, 학교 액티비티 담당인 옐로우 셔츠가 레벨테스트 시행 장소까지 동행해 줍니다.

[Dame Street 메인 빌딩 1층에 위치한 CES 리셉션]

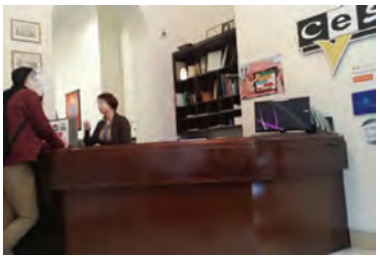

첫날이라 모든 것이 혼란스럽겠지만, 당황하지도 너무 부끄러워하지도 마세요. CES에는 여러분 같은 '아일랜드 꾸러기' 학생들이 700명도 넘게 있으니까요. 무사히 학교를 찾아온 것만으로도 90퍼센트는 성공이에요.
CES는 워낙 규모가 크고, 수용 인원이 많아 Dame Street 메인 빌딩을 비롯해 Dame Lane, Walton Music school, Centre Hotel 등 여러군데 강의실을 가지고 있어요.
레벨테스트는 Westmoreland Street에 위치해 있습니다. 레벨테스트 장소에 도착 후 첫날 일정에 대한 간단히 설명해주 뒤, 곧바로 레벨테스트를 봅니다. 테스트는 40분 내외로 이루어지는데요, 4지선다형으로 문법과 리딩 위주로 진행됩니다.
CES의 경우 General English Course의 레벨 구성은 아래와 같습니다.

1 Elementary
2 Pre-intermediate
3 Intermediate
4 Upper-intermediate
5 Advance

레벨테스트 후 CES 학교에 대한 간단한 오리엔테이션을 진행하는데, 그동안 시험결과가 바로 나옵니다. 오리엔테이션을 통해 학교의 전반적인 교육 시스템에 대해 이해하고, 학교생활 중 학생들에게 필요한 전반적인 정보를 제공합니다.
또한 보다 나은 이해를 돕기 위해 '시티맵', CES에 대한 전반적인 정보를 담은 '스튜던트 핸드북' 등을 나누어줍니다.

[CES 안내자료 및 스튜던트 핸드북]

몇 분 후, 시험 결과가 나오면, 학생별로 페이퍼(Allocation Slip)를 한 장 주는데 해당 페이퍼에는 시험 결과에 따른 레벨, 강의실, 담당 티쳐(1st, 2nd) 이름, 수업교재 등이 명시되어있습니다. 페이퍼 배부 후, 다시 옐로우 셔츠의 인솔 하에 자신의 강의실로 가게 됩니다.

[레벨테스트 후 배부받는 페이퍼(Allocation Slip)]

CES의 오전 수업은 1교시(9:00-11:00), 커피브레이크(11:00-11:20), 2교시(11:20-13:00)입니다. 레벨테스트가 끝나고 대부분 커피브레이크 시간 전에 강의실로 인솔되고, 첫날 수업은 대체적으로 2교시부터 수강하게 됩니다.

[CES 수업이 이루어지는 강의실 중 한 곳]

첫 수업 수강 후, 너무 어렵게 느껴지거나 때론 너무 쉽게 느껴질 경우 레벨 변경을 요청할 수 있는데요. 혹시라도 반 배정 후 수업이 만족스럽지 않더라도 너무 조급해하지 말고, 적어도 일주일 정도는 배정된 레벨에서 수강할 것을 권합니다. 레벨 변경을 요청하고 싶은 경우, 첫 번째 수업을 담당하는 티쳐에게 레벨 변경 의사를 이야기합니다.
티쳐의 재량에 따라 시험 유무로 이후 과정이 진행됩니다.
수업 중 학생이 현재 배정된 반에서 레벨 상향 조정이 필요하다고 느낄 경우, 티쳐의 재량으로 추가 레벨테스트 없이 반을 변경하기도 하지만, 해당 레벨에서 더 학습이 필요하다고 판단될 경우 추가 레벨테스트를 보기도 합니다.
레벨은 현재 자신의 학습 상태를 진단한 결과일 뿐이니, 어떤 반에서든 자신에게 필요한 점을 잘 파악하고 열심히 공부한다면 얼마든지 즐겁고 알차게 공부할 수 있습니다.

가령 레벨에 너무 연연한 나머지, 본인이 준비가 되지 않았음에도 티쳐의 만류에도 불구하고 무리해서 반을 이동하여 수업에 대한 흥미도 잃고, 어 공부에 대한 열의도 잃는 친구들이 종종 있으니 처음 배정받은 레벨에 너무 연연하지 않았으면 좋겠습니다.
그럼 우리 모두 열.공. 합시다!

몰타 어학연수 가이드

몰타 국가소개

지역 소개

비자 안내

어학원 소개

후기

몰타
국가 소개

유럽인들이 사랑하는 아름다운 섬, 몰타는 지중해 의 중추에 3개의 섬과 4개의 무인도로 이루어진 공화국 입니다. 이탈리아 밑의 남유럽에 위치한 나라로 유럽의 영향을 많이 받고 있으며 약 150 년동안 영국의 지배영향으로 주민들은 몰타어와 함께 영어를 공식 공용어로 쓰고 있습니다. 이런 역사적 배경으로 영어 교육분야가 자연스럽게 발전하였고 심지어 몰타의 문화교육을 담당하는 관청에서 영어학교연맹을 설치해 두어 영어교육 발전에 힘쓰고 있습니다. 몰타는 지역적 위치상 주변 유럽 국가 여행이 용이하기 때문에 단기간에도 다양한 경험이 가능하며, 영국 아일랜드와 연계 연수가 가능한 장점이 있습니다 이뿐만 아니라 타 영어권 국가에 비해 한국 학생 비율이 상대적으로 낮고, 학비와 체류비도 상대적으로 저렴하며 휴양과 연수를 함께 고려하는 분들에게는 최적의 어학연수지로 강력추천 합니다.

수도 발레타 (Valletta)

인구 약 433,245만명

기후 지중해성 기후 여름(고온·건조 / 겨울 온난·습윤)

면적 316㎢로 서울의 1/2, 제주도의 1/6 크기

기타 수도 발레타 자체가 유네스코에 지정되어 있음
각종 세계적인 영화(글래디에이터, 트로이, 알렌산더) 촬영지

몰타 어학연수 특징

- 아름다운 지중해의 섬나라
- 연중 연평균 20도의 따뜻한 날씨
- 해양스포츠와 휴양을 함께 즐기기에 적합
- 영국식 문화와 영어사용 환경
- 타 유럽국가로의 여행이 용이하며 유럽학생 비율이 높은편
- 12주 이하 단기 어학연수로 추천
- 대부분 어학원 내 기숙사 패키지로 등록

몰타 지역 소개

슬리에마는 몰타의 수도 발레타에서 버스로 10분 거리에 위치한 도시로 호텔과 관광이 매우 발달한 도시입니다. 석양이 아름다운 항만도시로 해안가를 산책하는 여유를 만끽할 수 있는 매우 낭만적인 여행지이기도 합니다. 무엇보다도 많은 쇼핑센터와 레스토랑이 밀집되어 있어 관광객들에게 인기가 많으며 몰타의 어학연수학교의 70%가 위치해 있어 영어 교육의 도시로도 유명합니다.

몰타의 수도인 발레타는 도시 전체가 성벽으로 둘러싸인 매우 고풍적인 도시로, 도시 전체가 유네스코 세계유산으로 지정된 역사가 깊은 도시입니다. 고대의 특징을 거의 그대로 보존하고 있으며 지금도 사람들이 거주하고 있는 몇 안 되는 도시 유적지로 16C의 성 요한 대성당, 18C 왕립대학, 영주의 저택 등 풍부한 유적들이 예전의 모습 그대로 간직되어 있는 전형적인 중세 유럽 분위기를 느낄 수 있는 도시입니다.

세인트 줄리앙스는 작은 항구도시로 시작되어 지금은 관광객들이 꼭 들르는 몰타의 중심 관광지로 영화〈트로이〉 촬영 때 브레드 피트가 다녀가서 더욱더 주목을 받게 된 도시입니다. 레스토랑인 파파라치를 비롯해 와인바, 대형호텔과 카지노, 연회장 등이 있어 특히 젊은 층에게 인기가 있는 도시로 좋은 홀스테이가 있고 높은 수준의 사설 어학원들이 있어서 어학 연수지로도 각광을 받고 있는 도시입니다.

몰타 비자 안내
MALTA VISAS

성공적인 몰타 비자 발급을 위한 몰타 비자 신청 완전정복!
edm유학센터와 함께 몰타 비자 신청을 체계적으로 준비해보세요.

몰타 비자 종류

	관광비자(무비자)	학생비자(쉥겐 학생 비자)
신청자격	여행 및 90일 이하의 어학연수를 하는 경우	91일 이상 어학연수를 하는 경우
학업가능기간	최대 12주	최소 13주 이상 – 1년 미만
체류기간	90일까지	90일 이후 최대 1년 (관광비자 연장 개념 / Shengen Student Visa)
아르바이트 여부	불가	가능
비자 신청 서류	X	O
비자 연장 여부	X	O

몰타에서 3개월 이하 기간 동안 유학이나 어학연수를 하는 경우 별도의 비자 없이 체류할 수 있습니다.
90일 이상 유학이나 어학연수를 하는 경우 "학생비자"를 취득하여야 합니다. 유학 기간에 따라 학생비자 신청을 통해 체류 기간을 연장할 수 있는 제도가 확립되어 있으며 연장을 위해서는 여권, 유학생 보험, 은행 잔액 증명서 등 꼼꼼히 서류를 준비해야 합니다.

관광비자 (Tourist Visa) | 어학연수 기간이 3개월 이하인 경우

몰타에서 3개월 이하만 학업을 한다고 하면, 관광비자로 들어가실 수 있습니다.
별도의 비자 없이 최대 90일 체류가 가능하고, 입국시에 학원 등록 레터, 학비 완납 영수증, 왕복항공권(이티켓) 을 보여주시면 됩니다.

학생비자 (Student Visa]

몰타에서 90일(3개월) 이상 어학연수를 희망하는 경우, 한국에서 사전 비자 신청 및 발급 후 출국해야 합니다.
아래 절차 및 제출 서류를 반드시 사전에 준비해 주시기 바랍니다.

〈몰타 Long-stay Visa (D Visa 또는 Study Visa) 신청 절차〉

1. 학비 및 비자 신청 수수료 납부
2. 학교에 비자 서류 제출
   - 등록 완료 후, 학교가 요구하는 비자 발급용 서류 일체를 이메일로 제출
3. VFS 비자 센터 방문 예약
   - 몰타 VFS Global 홈페이지에서 예약 진행
4. VFS 센터 방문 및 서류 제출
   - 예약일에 맞춰 여권 및 비자 서류 지참 후 직접 방문
   - 지문 등록(biometrics) 및 원본 서류 제출
5. 비자 심사 및 발급 대기
   - 비자 심사 소요 기간은 평균 8주 이상
   - 수업 시작일 기준 최소 6개월 전부터 접수 가능

몰타 쉥겐 학생비자 신청 서류

1. 비자 신청서	작성 후 서명 완료
2. 여권 원본/사본	여권 원본 및 사본 준비(여권 빈 페이지 포함 모든 페이지 복사본도 함께 준비) * 비자 신청 시 여권 제출, 심사 기간 동안에는 여행 불가 * 여권 여분 페이지가 3장 연속으로 있어야 함
3. 여권용 사진 2장	최근 6개월 이내의 여권용 사진
4. 항공권 예약 확인서	학생 이름과 입/출국 날짜가 표시된 왕복 항공권 일정 제시 학업 시작일에서 최대 14일 이전부터 쉥겐 지역 도착 가능 단 귀국 항공권은 학업 종료일로부터 7일을 초과하면 안 됨
5. 영문 은행 잔고 증명서	학생이 개인적으로 숙소를 알아보는 경우 하루 26유로 X 체류 기간으로 산정된 금액 이상 예치 학교 숙소를 이용하는 경우 하루 18유로 X 체류 기간으로 산정된 금액 이상 예치
6. 영문 보험 증명서	**원본 1부, 사본 1부 필요**(가능할 경우 여권번호 포함) 영문 보험 약관에는 해외에서 커버되는 보험내용 (최소 보상 한도 €30,000) 이 유로화로 명시되어야 합니다. *한국 내에서 커버가 되는 보험내용 (in Korea로 기재되어 있는 부분)은 반드시 삭제되어야 합니다.
7. 학교 등록 확인서	**학생 이름, 수업 기간, 주당 수업 시간 명시 및 학비 완납 증빙** 방학을 고려하는 학생들은 LOA 발급 전, 반드시 담당자에게 요청하여 방학 기간까지 커버할 수 있도록 하여야 합니다.(* 단, 보험 만료 일자가 체류 일자를 커버해야 함)
8. 숙소 확인서	학생 성, 이름, 주소 및 기간 (개별 예약 시 : 몰타 도착 후 최소 14박 15일 증명해야 함) 방학기간까지 반드시 날짜가 커버되어야 함 임대차 계약서는 양 당사자(임대인과 임차인)의 서명 필요 Airbnb, Booking.com 등의 플랫폼을 통한 예약 확인서 허용

사설 어학원 소개 – 글로벌 어학원

EC

www.ecenglish.com

센터 위치 St. Julians
설립 년도 1969년 **한인 비율** 5~10%
개설 과정 일반영어, 장기과정, 시험 준비(IELTS), 미니 그룹수업, 비즈니스 실무영어과정
학교 설명
- 미국, 영국, 캐나다, 아일랜드, 몰타, 두바이 등에 16개의 캠퍼스를 운영하고 있는 대형 글로벌 어학원
- 본사가 위치한 몰타 센터는 가장 규모가 크고, 운영도 가장 활발하게 이루어지는 대표 캠퍼스
- 학생 개별 피드백 및 학습 관리 시스템(MyEC App, EC Promise 등)이 체계적으로 운영됨

English Path

www.englishpath.com

센터 위치 St. Julians
설립 년도 2021년 **한인 비율** 5% 이하
개설 과정 일반영어, 집중영어
학교 설명
- 영국, 아일랜드, 캐나다, 몰타, 호주, 두바이 등 10개 글로벌 캠퍼스를 운영하는 어학원
- 컬리지 캠퍼스 내 위치해 도서관, 컴퓨터실, 카페테리아 등 다양한 시설 이용 가능
- 상시·주간·월간 평가 시스템으로 학습 진도 체크 및 레벨별 피드백 제공

사설 어학원 소개 – 로컬 어학원

IELS

http://www.ielsmalta.com/

센터 위치 Sliema
설립 년도 1985년 **한인 비율** 5~10%
개설 과정 일반영어, 시험준비(Cambridge), 비즈니스영어
학교 설명
- 몰타 mizzi라는 대기업의 교육 사업부에서 소유한 어학원
- 학비+기숙사 패키지 형태로 가성비 좋게 운영되어 인기
- 루프탑 수영장이 있는 Day's Inn 호텔 전체를 학생 기숙사로 운영

Atlas Language School Malta

atlaslanguageschool.com/atlas-malta/

센터 위치 St Julian's
설립 년도 2019년 **한인 비율** 5~10%
개설 과정 일반영어, 시험준비(IELTS, Cambridge), 장기과정
학교 설명
- 시내에서 도보 20분거리인 고급주택가에 위치하여 안전하게 학업 가능
- 퀄리티 높은 오후 무료 수업 제공 (Speaking skills, Pronunciation)
- 규모가 크지 않은 편이라 관리 받으며 학업 가능

몰타 어학연수 예상 견적

항목 (EUR€) =1,630원	4주	8주	12주	25주	참고 사항
학비	€ 1,120	€ 2,240	€ 2,880	€ 5,400	일반영어 기준 (하루4시간 수업)
홈스테이	€ 1,400	€ 2,800	€ 4,200	€ 8,400	1인실, 평균 홈스테이 가격
기숙사	€ 1,500	€ 3,000	€ 4,500	€ 9,000	1인실, 평균 기숙사 가격 (€400-€600)
기타 비용	€ 200	€ 200	€ 200	€ 200	코스 등록비, 숙소 등록비, 픽업, 교재비 등이 부과
합계 (홈스테이 선택 시)	€ 2,720	€ 5,240	€ 7,280	€ 14,000	*몰타는 여름 성수기 (6월말~9월말) 추가 비용이 있어, 해당 기간은 30~40% 비용 높을 수 있음
합계 (기숙사 선택 시)	€ 2,820	€ 5,440	€ 7,580	€ 14,600	

* 상기 견적은 평균 금액 기준이며 선택하신 어학원, 코스, 기간, 숙소에 따라 달라질 수 있습니다. 정확한 내용은 담당 컨설턴트에게 문의해 주세요

01

몰타 어학연수 후기

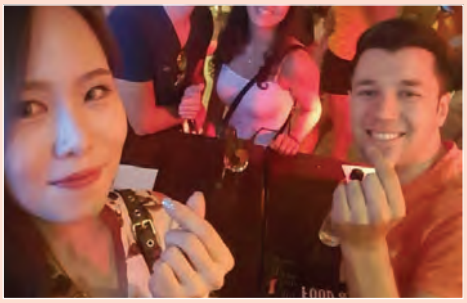

Malta, EC

손*연 학생

안녕하세요 오늘 첫 소식을 들고 온 손*연입니다 :)
몰타에서의 첫 날 이야기로 이야기를 시작해보려 합니다. 대기시간까지 합쳐 18시간에 걸친 비행을 하고 몰타에 도착하니 너무 피곤했지만 첫 날을 그냥 보내고 싶지 않은 마음에 꽤나 알찬 하루를 보냈어요. 터키항공을 경유해서 왔고, 좌석도 운 좋게 비상구 자리를 얻어 편하게 왔어요!
몰타에 도착하니 제가 앞으로 다닐 EC스쿨에서 마중을 나와있었어요! 친절한 EC 스태프 두 분이 EC 차량으로 기숙사까지 태워주세요! 그 날은 저와 터키친구, 일본인 친구까지 세명이서 다 같이 숙소로 이동했어요 가는 길 내내 도란도란 대화도 나누면서 즐겁게 이동했어요^^

[EC 숙소] 여기는 제가 쓰는 EC 전용 기숙사인데, 저는 3인실을 신청했어요! 지금은 한 달만 신청하고 다음달 부터는 집을 구해서 나가 살 생각이었는데 EC 스쿨에서 마련해 준 기숙사가 꽤나 맘에 들어서 그냥 쭉 여기서 지낼까 생각도 하고 있어요! EC 숙소는 그 값을 하는 것 같아요~!
기숙사에 들어와서 앞으로 다닐 EC 스쿨에 대한 정보를 읽어봤어요. edm 유학원 담당자님께서 상세하게 프린트 해주신 자료를 보면서 EC스쿨의 주소, 내 숙소의 주소, EC 홈페이지 주소, 저의 코스 등록에 대한 세부사항 EC 스쿨, EC 기숙사에서 지켜줘야 할 규칙 등을 읽으면서 앞으로의 생활을 살펴봤어요.
EC 스쿨은 몰타에서 처음 생긴 영어학교로 몰타에서 가장 알아주는 학교랍니다. 몰타의 ST. Julians라는 도시 한 가운데에 위치해 있고 직접 가서 보니 정말 엄청나게 컸어요! 건물도 이스트, 웨스트 두 개나 있고 WEST 건물 뒤에 특별관이 하나 더 있어요! 총 건물이 세 개가 되는건가요..! 외관도 내관도 엄청 깔끔하고 좋은 학교라는게 느껴졌어요.

[몰타 생활] 짐을 풀고 난 뒤 샤워하고 생필품을 사러 나갔어요. 당장 필요한 휴지나 물 같은 거는 오늘 사놔야 할 것 같아서 집 앞에 있는 작은 마트에 가서 휴지와 물, 세제 등을 샀어요 :)
생필품 가격은 우리나라와 비슷한 정도고 물은 싼 편 이예요! 한국에서 가지고 온 전기코드 어댑터가 망가진거 였어서 피같은 5유로를 주고 어댑터도 하나 더 구입했답니다 ㅠㅠ 핸드폰 충전이 급해서.. 이 외에도 남은 음식을 보관할 랩, 과자, 내일 아침에 먹을 빵과 치즈등을 추가로 더 구입했어요 오자마자 폭풍 구매..!
마트를 다녀온 후에 기숙사에 짐을 내려 놓고 가져온 카메라를 들고 밖으로 다시 나왔어요! 저는 몰타의 세인트줄리안(ST. Julians) 이라는 도시로 왔는데 사방에 곳곳이 바다라서 넘넘 예뻤어요. 물도 맑고 집들도 예쁘고 다만 수영을 하기에는 모래사장이 아닌 뾰족한 돌바닥이어서 수영보다는 돌위에 앉아서 시간을 보내는 사람들이 훨씬 더 많이 보였어요 ㅎㅎㅎ 역시 여유로운 유럽의 분위기~_~

[EC 위치] 제가 배정받은 숙소와 EC 스쿨과는 걸어서 3분거리 정도에 있어요! EC 몰타는 EAST 건물과 WEST 건물 두 개로 나뉘어져 있고 두 개다 수업을 받는 건물이예요, 사진에 있는 건물은 WEST 건물이고 왼 쪽에 빼꼼 보이는 건물이 EAST 건물이예요. 안에는 몇 가지 책을 빌릴 수 있는 도서관이나 카운터가 있으며 주말에 이 곳 앞에서 모여서 웰컴파티하러 가요! **[EC 반배정]** 레벨테스트를 받으러 학교로 갔어요! 웰컴파티때 만났던 친구들과 다 같이 만나서 인사도 하고 준비되어 있는 과자도 먹고 음료도 마시면서 자리에서 대화를 나눴어요.
그 후 레벨테스트를 치뤘는데 시험은 listening, writing, grammer 세 가지로 나누어 봤고 레벨은 lower class 3개 upper class 3개 정도가 있는 것 같아요. 시험 난이도는 꽤나 어려웠어요! 특히 리스닝이 제일 어려웠던 것 같아요! 저는 upper class 중 intermediate에 배정받았고 시간표도 함께 받았어요!
A BANK 는 오전수업이 3개인 반, B BANK 는 오후수업이 3개인 반이예요! 저는 A BANK로 배정받았네요. 부지런한 시간표군요! 좋네요 :)
이렇게 EC School 파일과 연습장, 볼펜 등을 나눠준답니다. 파일을 괜히 사왔네요 이거 쓰면 딱일듯해요^^ 필기구에 이어서 EC School 에서는 가방도 주는데 저는 따로 책가방을 챙겨와서 이거는 빨래통으로 쓰고 있어요. 까끌한 천 재질이라 빨래 통으로 딱인 것 같아서 쓰고 있어요!
제 레벨에 맞는 Speak out 이라는 교재를 두 권 받았어요. EC 스쿨에서 교재비는 무료이며 만약 반이 바뀌어서 교재도 바뀔경우 그에 맞는 교재 또한 무료로 제공된답니다 :) 파란색은 수업용 책, 회색은 숙제용 책이라고 선생님이 말씀해주셨으나 회색 책은 거의 쓰지 않는다고 하더군요. 거의 파란책 위주로 수업을 하고 있어요 ! 책 이름에 걸 맞게 일상생활 또는 앞으로의 생활에서 필요한 실용적인 대화 내용, 스킬 등으로 이루어진 책이며 각 단원마다 현대사회의 문제점 혹은 토론을 나눌법한 주제들이 실려있어서 반 친구들과 토론식 대화를 하기 딱 좋은 책인 것 같아요 :) 이 종이 두장은 EC 스쿨의 extra 수업 프린트 물인데 엑스트라 수업은 정규 수업 외에 자신이 신청해서 들을 수 있는 스페셜 수업이며 매주 3-4개정도가 편성되어 있고 참가비는 무료예요! 명색의 EC 답게 이러한 수업들을 들을 수 있어서 너무너무 좋았어요. 제가 이번에 들은 엑스트라 클래스는 듣기수업이었는데 팝송을 주제로 가사를 듣고 이에 대해 친구들과 대화를 나누는 시간이었어요. 새로운 친구도 사귈 수 있어서 너무 좋고 수업도 너무 재밌었어요!

[EC 액티비티] 마지막으로 이건 EC 스쿨의 activity 편성표인데 매주 몰타에 관한, 영어에 관한 프로그램들이 다양하게 편성돼요.
매 주 내용은 일정부분 바뀌며 전날 신청해서 참가할 수 있어요. 참가비는 무료인 것도 있고 유료인 것도 있으며 유료인 것도 생각보다 가격이 비싸지 않아서 참가할 만한 액티비티들이 정말 많아요. 너무너무 좋은 것 ...!
EC 스쿨에서의 학교생활을 소개하고 정보를 알려드리는 글을 써봤어요! 만약에 몰타가 아니더라도 어학연수에 관심이 있으신 모든 분들에게 유용한 정보일 것이라 생각하면서 여기까지 글을 마치도록 할게요.

02

몰타 어학연수 후기

Malta, IELS

이*슬 학생

아름다운 지중해에 위치한 섬나라 몰타(Malta)에 아이엘츠 공부를 하고 있는 이*슬 입니다.
몰타는 작은 섬나라지만 많은 역사와 유적지, 그리고 아름다운 해변들이 있어서 유럽인들이 사랑하는 휴양지임과 동시에 신혼여행지로 인기가 좋습니다. 여행지는 물론 어학연수로 딱 좋은 몰타에 대해 소개하고자 합니다. :)

[About Malta]

몰타공화국(Republic of Malta), 이탈리아반도 남방 시칠리섬 남쪽에 있는 도서국가로, 몰타·고조(Gozo)·코미노(Comino) 등 6개의 섬으로 이루어져 있습니다. 인구는 약 50만명이고, 수도는 발레타(Valletta) 입니다. 공용어는 몰타어와 영어이나 이탈리아어도 통용됩니다. 실제로 많은 상점이나 길거리에서 이탈리아 인사말들을 들을 수가 있었어요! 또한 국민의 98%가 가톨릭교를 믿고 있어서 이탈리아에서 볼 수 있는 성당의 형태를 여기서도 많이 볼 수 있습니다.

[Sliema]

수도 발레타 바로 옆에 위치한 슬리에마 입니다. IELS 어학원이 위치해있고 큰 쇼핑몰인 The point Mall 이 위치한 중심지이기도 합니다. 위쪽에는 세인트 줄리앙스가 위치해있으며 바, 클럽 등이 많이 있는곳이구요. 슬리에마는 세인트 줄리앙스, 발레타 사이에 위치한 지역입니다. 아름다운 해변가, 먹을 것, 유학원 등이 위치해 있어 항상 많은 사람들과 외국인들을 만날 수 있습니다. 또 한 Cafe CUBA , Cafe Georgia 등 해변가에 위치한 카페에서 야외테라스에 앉아 카페마시면 그것보다 행복한게 없어요 ^^

[IELS Malta]

IELS 위치는 저기에 위치해있어요. 학원에서 나와서 30초만 걸으면 아름다운 바다를 구경할수있어요 ♥

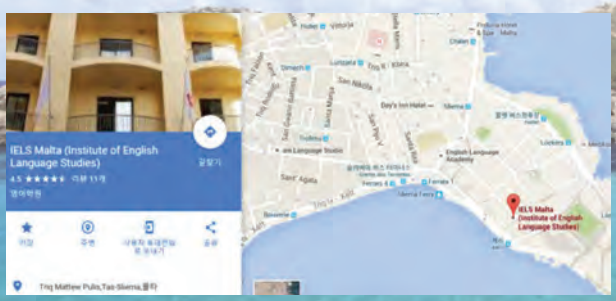

몰타에 있는 어학원들 중에서는 대형학원에 속하는 IELS.
LAL는 몰타에서 가장 오랜 역사를 가진 어학원 중의 하나로 미국, 캐나다, 영국 등의 세계 곳곳에 브렌치를 가진 그룹학교에요. 2006년부터 몰타 지역의 유일한 DELTA(고급영어교사자격코스) 센터로 지정되어, 이 지역에서 가장 우수한 교사진을 보유하고 있다고 해요. 대규모의 학교건물은 학생들을 위한 호텔시설 또한 포함하며, 해변에 학교 소유의 Beach Club이 있어서 시즌 중에 학생들은 무료로 시설이용이 가능하답니다.

[Day's Inn]

데이스 인 호텔은 제가 사는 기숙사에요! 기숙사지만 별3개짜리 호텔입니다. 그래서 매일 방청소하는 클리너들이 관리를 해주니 영어 공부에 집중할 수 있어요. 청소를 귀찮아하시는 분들에겐 정말 좋은 환경이죠!!
저 뒤로보이는게 주방 식당!! 왼쪽은 공용 키친이고 식탁들이 학생들이 술을 먹거나 밥을먹는곳이에요. 바로 옆에 일본인친구 히로가 열공을하고있어요^^ 여기 앉아서 친구들도 많이 사귈 수 있어요. 처음에 왔을때 여기 앉아서 공부하다가 베프가 된 일본인친구도 사귀게 되었고, 여기서 인사 몇 번만 하면금방 몰타 스타일에 적응할수 있어요. 아름다운 환경에서 영어공부도 하고 새로운 나라 경험도 할 수 있는 몰타로 여러분을 초대합니다! 정말 후회 없어요! >ㅁ<

03

몰타 어학연수 후기

Malta, IELS

이*기 학생

Q. 현재 어학원을 선택하게된 이유는 무엇인가요?

처음 edm유학센터에 상담을 갔을 때 여러 나라와 어학원 추천을 받았었는데 비용, 날씨(제가 날씨를 많이 타서 중요한 사항이었습니다!), 한국인 비율이 저에게 가장 우선순위였습니다! 그 중 세가지 조건을 가장 만족 시키는 나라와 어학원이 바로 몰타에 있는 IELS 어학원 이었답니다.

당시 등록할 때는 몰타가 한국에서 그리 유명하지 않고, IELS학원에 유러피안들 비율이 더 높다고 들었는데, 지금은 한국학생들에게 꽤 알려져서 같이 학업 하고 있습니다.

그리고 풀파티..ㅎㅎ를 한다는 점이 그 당시에 저에게 엄청 매력있게 다가왔었어요 ㅎㅎ (물론 지금은 코로나 때문에 못하지만요 그리고 나라 위치도 고려 했었는데 몰타는 위치가 좋아서 여러 유럽 국가 여행을 다니기 좋답니다! 그땐 너무 충동적으로 결정한게 아닌가 했는데 지금 보니 참 깐깐하게 골랐다는 생각이 드네요.

Q. 다니고 계신 어학원의 장점과 아쉬운점이 있다면 적어주세요.

장점은 스테프 분들이 친절하시고, 바셀 선생님이 너무 나이스+러블리 하시고 학생이 많고(학생 많은건 어찌 보면 단점이 될 수도 있겠네요!) 선생님들 중에 아이리쉬, 브리티쉬 선생님이 있어요! 영국식 영어를 접하기 좋은 환경이라고 생각해요 (브리티쉬 선생님은 아직 본 적이 없어서 잘 모르겠지만 현재 담임 쌤이 아이리쉬입니다!)

또 유러피안 친구들이 많아서 유러피안 친구들 사귀고 싶다! 하시면 아주 장점이 될 수 있습니다! 그냥 다가가면 다들 쉽게 쉽게 친해진답니다 ㅎㅎ 그리고 이건 학원 보다는 나라 자체의 장점인데 어학연수,관광이 주된 나라이다 보니 학생들에게 혜택을 많이 주고 관대해요! 이번에도 90일 이상 체류 학생들에게 백신접종을 무료로 해줘서 저도 1차 접종 완료 하고 왔답니다!

아쉬운 점은.. 딱히 없는 것 같은데 굳이 꼽으라면 한국 만큼 공문이 빨리 내려 오는 편이 아니라 조금 답답하고 선생님들 중에 몰티즈 선생님들이 계신데 억양이 세면 조금 알아듣기 힘들다는 점 (근데 이건 한 일주일 지나면 다 알아 듣게 돼서 별로 단점은 아닌 것 같아요 ~

그리고 실제로 외국 나가게 되면 네이티브 보단 비영어권 국가 사람들의 영어를 들을 일이 더 많더라구요 여기서 듣기 연습 한다고 생각하고 열심히 하면 히어링 실력이 정말 많이 향상되고 영어권 국가 사람들 하는 말은 저희에게 익숙한 억양 발음이라 정말 귀에 쏙쏙 들어와요!!)

Q. 어학원 결정을 내리지 못하고 있는 학생들에게 연수 선배로써 해주시고 싶은 말이 있다면?

다른 어학원을 다녀본게 아니라서 제가 가타부타 하는게 좀 웃길 수도 있지만 몰타에 와서 거리를 걸어다니면 다른 어학원이 참 많이 보이고 다른 어학원 친구들을 만날 기회가 생각보다 좀 있는데

요! 확실히 IELS가 시설이나 규모가 가장 나은 것 같아요! 가격대비 아주 훌륭하다고 생각 합니다!
물론 사람 마다 선호 하는 것이 다르다 보니 제가 좋다고 해서 무조건 만족하실거라는건 아니지만 딱히 큰 불만 없이 다닐 수 있는 학원이라고 생각해요 ~ 그치만 저는 담당자님이랑 충분히 상담 후에 본인에게 가장 맞는 것 같다고 생각이 드는 학원을 고르는게 가장 좋다고 생각합니다 :)
결정 하실 때 너무 조급하게 결정 하시지 마시고 무엇이 나에게 가장 필요한지 , 무엇이 나에게 가장 불필요한지를 생각하고 시간을 가지고 결정 하시면 후회는 없으실거에요 ~
참고로 전 IELS 어학원에 큰 불만 없이 만족하며 잘 다니고 있답니다! 더군다나 몰타라는 나라는 살고 싶다는 생각을 자주 할 정도로 저랑 정말 잘 맞아요 ㅎㅎ 어학원 뿐만 아니라 나라도 결정을 못하신 분들 이라면 몰타 정말 추천해요!
날씨가 사람 기분에 생각보다 많은 영향을 미치거든요, 날씨도 좋도 사람들도 친절해서 긍정적인 영향을 많이 받으면서 지내고 있어요! 특히나 가격적인 부분을 많이 고려하고 계신다면 정말 ~~~ 추천합니다.
외식비만 아끼신다면 생활비도 생각보다 많이 안들어요!! 하지만 영어 공부만을 좀 열정적으로 하고 싶다? 하면 다른 나라를 고려해보시는 것도 좋을 것 같아요, 각자 하기 나름이지만 몰타는 휴양, 공부 겸사겸사 하기 좋은 나라인 것 같아서요 ~

Q. edm유학센터과 준비를 함께 하셨는데, 어떠셨나요?

최고의 담당자님을 만나게 되어서 든든하게 재입학 준비을 했어요 ~ 저는 작년에 6개월 코스로 입학 했다가 코로나 때문에 한달 밖에 못지내고 한국 들어왔고, 우여곡절 끝에 다시 재입학 하게 된 사람인데요! 이번에 재입학 준비 하면서 담당자님의 역할이 굉장이 많이 중요 하다고 느꼈어요!
사실 코로나 상황 때문에 질문도 정말 많고 걱정도 많이 했는데 늘 친절하고 꼼꼼하게 답변 해주셨어요!
담당자님과의 컨텍이 정말 중요하다고 생각 하는데 너무너무 만족했습니다 다른 어학원 친구들 얘기 들어보면 방치 되는 경우도 많이 있던데 여러분도 edm유학센터에서 좋은 담당자분 만나서 만족스러운 연수생활을 하길 바랍니다 :)

필리핀 여행 가이드

필리핀 국가 소개

지역 소개

비자 안내

필리핀 국가 소개

국기 필리핀의 국기는 위는 파랑, 아래는 빨강에 왼쪽에 흰색의 정삼각형에 태양과 3개의 별이 나와 있다. 파란색은 이상, 붉은색은 용기, 흰색은 평화와 평등을 상징하며, 세 개의 별은 필리핀의 주요 섬인 루손섬, 비사야 제도, 민다나오섬을 상징한다.

수도 마닐라 (Manila)

인구 필리핀 전체인구는 약 1억 1천명으로 세계 13번째

기후 필리핀은 아열대성 기후 지역에 속하여 고온 다습한 열대 몬순형 기후의 영향을 많이 받는 편이다. 계절풍의 영향으로 크게 건기와 우기로 구분할 수 있으며, 지리적 특성상 지역에 따라 다소 기온차가 있다. 12월에서 5월까지는 건기이며 이 시즌에는 평균 온도가 약 22℃에서 28℃ 정도이다. 3월부터 5월은 '필리핀의 여름'이라 불리는 시즌으로 5월 한낮 온도가 약 40℃에 달하는 무더운 날씨가 계속된다. 6월부터 11월까지는 우기로 비가 자주 내리며, 태풍의 영향을 받는 경우도 있다. 다만 필리핀의 우기는 한국의 장마철과 달리 스콜성으로 1-2 시간 정도 소나기가 내리는 정도이며, 고온 다습하다.

필리핀 어학연수 특징

- 1:1수업이 하루 4~6시간 진행되어 단기간 실력 향상에 최적의 국가
- 기숙사 생활을 하기에, 공부에만 몰입하는 안전한 환경
- 기숙사와 식사를 모두 포함한 가격이 4주에 200~250만원정도로 저렴
- 주말 동안 다양한 해양 액티비티를 저렴하게 이용 가능
- 영어레벨이 중급 이하로, 낮은 예산에서 학업 하길 희망하는 경우 추천
- 캐나다, 호주 등 메인 국가로 가기 전 워밍업 개념의 연계연수 국가로 인기

필리핀 지역 소개

Baguio

바기오 Baguio

바기오는 해발 1,500m에 위치한 지리적 특성으로 일년 내내 20도 전후인 우리나라의 가을 날씨와 비슷한 기온을 유지합니다. 거리상으로는 마닐라 북쪽 210km 지점이며, 타도시 대비 치안이 좋다는 장점이 있습니다.
바기오는 필리핀 최대의 교육도시로 10여 개의 대학이 위치해 있으며, 인구수 대비 대학 수 비율이 높아 우수한 인재가 많은 지역입니다. 또한, 스파르타 프로그램이 발달되어 있어 단기간에 영어실력을 향상시키고자 하는 학생들에게 추천하는 도시입니다.

Cebu

세부 Cebu

세부는 인구 약 60만 명의 필리핀 제 2의 도시입니다. 마닐라에서 항공기로 약 1시간 거리에 위치하고 있으며 많은 리조트들이 들어선 필리핀 최대 휴양 관광지입니다. 각종 해양스포츠가 발달해 있으며, 시내에서는 수 많은 유적지와 유물을 관광할 수 있고, 동시에 큰 쇼핑몰이 있어 필리핀 특유의 수공예품 쇼핑을 즐길 수도 있습니다.도시의 규모만큼 선택의 폭이 다양한 어학연수 학교들이 많이 위치하고 있어, 공부/해양스포츠/관광 등 세 마리 토끼를 한번에 충족할 수 있으며 한국에서 세부 국제공항으로 직항으로 갈 수 있어 가장 선호되는 도시라 할 수 있습니다.

필리핀 어학연수

필리핀 어학연수 수업

필리핀 어학원의 수업은 외출 허용 범위 및 학습의 자율성에 따라 일반, 스파르타, 세미 스파르타로 나뉠 수 있습니다. 개인의 어학연수 목적 및 성향에 맞는 수업 유형을 선택해보세요.

일반	세미 스파르타	스파르타
정규 수업 외 시간은 자유롭게 활용	평일 조건부 외출 가능	주말 외출만 가능, 평일 외출 불가
강제성 없이 자율적으로 공부하길 원하는 분들에게 추천!	학원의 규율에 따라 평일 조건부 외출이 가능합니다. 스파르타 수업이 부담스러운 분들에게 추천	평일에는 공부에만 집중할 수 있는 강제적 환경조성 단기간에 영어실력을 올리고 싶은 분들께 추천

구분	일반	스파르타	세미 스파르타
특징	평일 외출 O 주말 외출 O	평일 외출 X 주말 외출 O	평일 외출 △ 주말 외출 O
수업시간	6~8시간	8~10시간	8~10시간
자율학습	자율	의무	자율 or 의무

필리핀 비자 소개

	30일 비자	59일 비자
신청자격	관광 또는 학업을 하려고 하는 자	
체류가능기간	30일 무비자 입국 가능(4주마다 연장가능)	59일 (관광비자처럼 연장 가능, 한국에서 비자 발급 후 출국)
아르바이트	불가	
비자 발급절차 및 서류	• 필리핀 도착 후 어학원에서 기간 연장이 필요시 진행 다 도와줌 • 준비물 : 여권, 여권용사진, 비자연장비	• 비자신청서 • 보증서와 보증인의 신분증 사본 • 여권과 여권사본 • 왕복항공권 • 입학허가서와 학원의 사업자 등록증 • 재정관련서류

필리핀 어학원 예상 견적

항목 (한화)	4주	8주	12주	24주	참고사항
학비	₩1,100,000	₩2,200,000	₩3,300,000	₩6,600,000	Intensive ESL기준
기숙사 (2인실)	₩1,150,000	₩2,250,000	₩3,360,000	₩6,720,000	
기숙사 (3인실)	₩1,050,000	₩2,040,000	₩3,060,000	₩6,120,000	
기타 예상 비용	₩655,000	₩915,000	₩1,350,000	₩2,070,000	등록비, SSP, E-CARD, 비자, 픽업비 등
비용 예상 합계 (기숙사 2인실 선택 시)	**₩2,905,000**	**₩5,365,000**	**₩8,010,000**	**₩15,390,000**	
비용 예상 합계 (기숙사 3인실 선택 시)	**₩2,805,000**	**₩5,155,000**	**₩7,710,000**	**₩14,790,000**	

* 상기 견적은 평균 금액 기준이며 선택하신 어학원, 코스, 기간, 숙소에 따라 달라질 수 있습니다. 정확한 내용은 담당 컨설턴트에게 문의해 주세요.

CEBU

세부 어학연수

영어공부와 휴양을 동시에!

- 가장 인기 많은 필리핀 어학연수 도시
- 우수한 시설의 대형 어학원 밀집
- 보라카이, 보홀 등 유명 휴양지 근접
- 주말에 다양한 액티비티 가능

사설 어학원 소개

EV academy

m.evenglish.net

센터 위치 Cebu **설립 년도** 2004년 **한인 비율** 30% ~ 40%

대표 과정 일반영어, 파워스피킹, 비즈니스 영어, IELTS, TOEIC

학교 설명
- 세부에서 가장 인기 많아 마감이 제일 빠른 어학원
- 세부 최고의 학원 시설 보유
- 높은 티칭퀄리티, 체계화된 학생 서비스로 만족도가 매우 높음
- 높은 정규직 비율의 우수한 강사진 및 관리 시스템
- IELTS 공식 시험 센터

Cebu International Academy(CIA)

www.cebucia.com/en/

센터 위치 Cebu **설립 년도** 2002년 **한인 비율** 20% ~ 30%

대표 과정 일반영어, 집중영어, 비즈니스 영어, 워킹홀리데이, IELTS, TOEIC, 가족연수과정

학교 설명
- 공항이 위치한 막탄 섬에 위치, 리조트 전체를 학교 건물로 사용하고 있어 기숙사에 대한 만족도 최상
- 세부 학원 중 마감이 빠른 어학원 중 한곳
- 4주마다 Progress Test를 통해 학생의 레벨과 스케줄을 조정
- Special Class를 통해 추가로 문법과 스피치 클래스를 수강
- 매일 단어 테스트와 Self writing 클래스를 진행

B' Cebu

www.beciedu.com

센터 위치 Cebu **설립 년도** 2023년 **한인 비율** 20% ~ 30%

대표 과정 일반영어, 집중영어, 아이엘츠, 워킹홀리데이 준비과정

학교 설명
- 공항이 위치한 막탄 지역 뉴타운에 위치한 최고의 입지와 시설
- 22년 전통의 바기오 세미스파르타 전문학원 베씨 어학원의 장점을 최대화한 캠퍼스
- 영어 수업 외에도 외국 학생들과 함께 기자 동아리, 스포츠 동아리 등 Club Activity 활발히 진행
- 월 2회 Outdoor 액티비티 실시

CELLA

www.cellaenglish.com/

센터 위치 Cebu **설립 년도** 2006년 **한인 비율** 30% ~ 40%

대표 과정 일반영어, 파워스피킹, IELTS, TOEIC, OPIC, 항공승무원 준비과정, TESOL, 가족연수과정

학교 설명
- University of Southern Philippines Foundation 대학부설 연수원으로 공무원 연수 가능
- 다양한 수업 정규과정 하루 최대 8시간 제공
- 매월 IELTS시험방식의 학업성취도(Progress Test) 실시
- 시니어 연수, 조기유학 코스 등 다양한 연령의 학생들에게 수업을 제공
- 세부의 정규학교를 다니며 체류하는 관리형 조기유학 프로그램 제공

Cebu Blue Ocean

cebublueocean.com/

센터 위치 Cebu **설립 년도** 2015년 **한인 비율** 30% ~ 40%

대표 과정 일반영어, 집중영어, 비즈니스 영어, TOEIC, 주니어과정

학교 설명
- 2001년에 설립된 바기오 파인즈 어학원의 세부 캠퍼스로 전통적인 파인즈의 노하우 그대로 진행
- 수영장과 바로 앞 해변을 가지고 있는 리조트내 어학원
- 자유롭고 안전한 캠퍼스 생활과 엄격한 수업관리
- 30대 이상 휴양과 학업을 동시에 하고자 하는 분들에게 인기

CG ESL Center Inc

www.cgeslcenter.com/kr/

센터 위치 Cebu **설립 년도** 2004년 **한인 비율** 20% ~ 30%

대표 과정 스파르타영어, 일반영어, 집중영어, IELTS, TOEIC

학교 설명
- 스파르타&바닐라드 캠퍼스 총 세부에 총 두 개의 캠퍼스를 운영
- 세련되고 쾌적한 리조트식 어학원
- 스파르타수업은 하루 최대 12시간 수업 운영
- 최대 4명이 넘지 않는 소그룹 수업 : 다양한 과목을 개설하여 다양한 수업 선택 제공
- 학업 목적에 따라 캠퍼스 선택 후 현지에서 캠퍼스간 이동가능

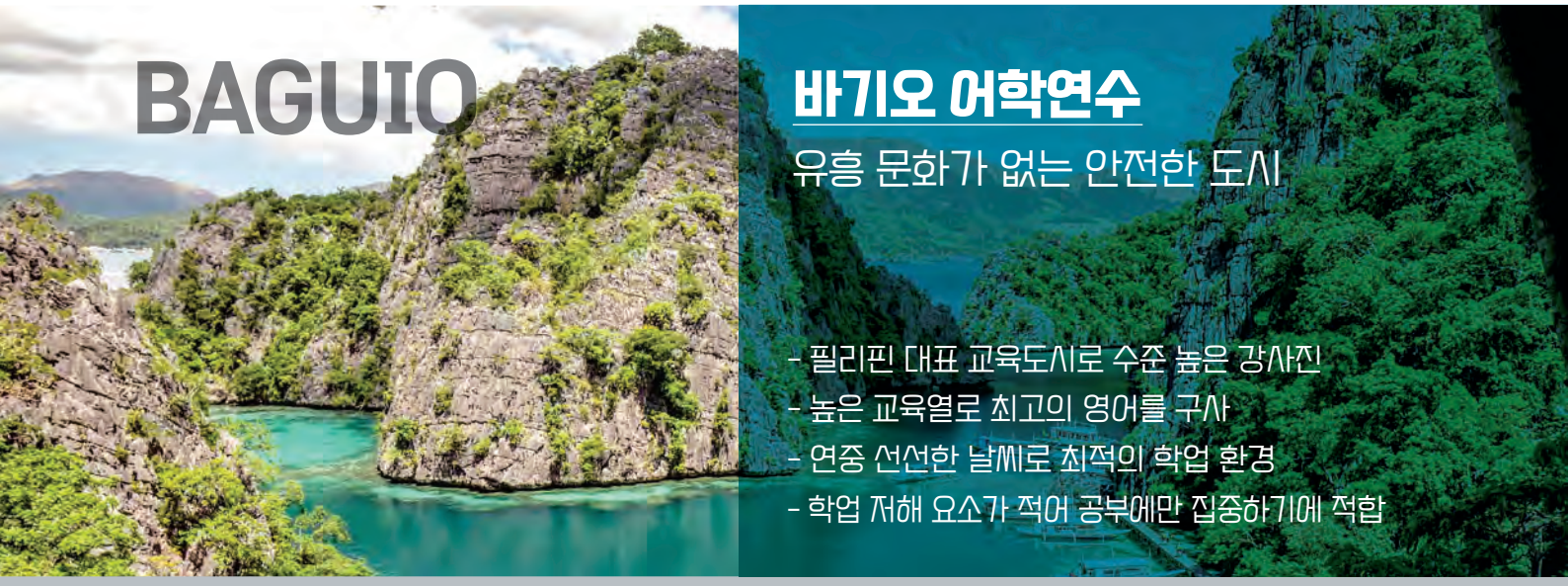

바기오 어학연수

유흥 문화가 없는 안전한 도시

- 필리핀 대표 교육도시로 수준 높은 강사진
- 높은 교육열로 최고의 영어를 구사
- 연중 선선한 날씨로 최적의 학업 환경
- 학업 저해 요소가 적어 공부에만 집중하기에 적합

사설 어학원 소개

API BECI, Baguio

www.beciedu.com

센터 위치 Baguio **설립 년도** 2002년 **한인 비율** 20% ~ 30%

대표 과정 일반영어, 스파르타영어, 비즈니스 영어, IELTS, TOEIC

학교 설명
- 바기오에 3개의 특징적인 캠퍼스가 운영되며, 현지에서 캠퍼스 이동 가능
- 1명의 필리핀 버디 티쳐와 함께 생활하는 3+1 영어 기숙사 운영 (스파르타 캠퍼스)
- 매월 자신의 스피킹 실력을 점검할 수 있는 SP Test 실시
- 학생들의 입학, 졸업, 출석관리 및 레벨테스트 결과 등을 확인할 수 있는 베씨 에듀케어 시스템 운영

PINES International Academy

pinesacademy.com/

센터 위치 Baguio **설립 년도** 2001년 **한인 비율** 20% ~ 30%

대표 과정 스파르타, 세미스파르타, TOEIC, TOEFL, IELTS

학교 설명
- 파인스 메인 스피킹 캠퍼스와 시험준비 전문 파인스 차피스 테스트 캠퍼스 2 곳 운영
- 스피킹 왕초보부터 높은 수준인 레벨10(C1)까지 운영해 영어수준이 높은 학생 수업 가능
- 영국 문화원 IELTS 공인 시험 센터, ETS 토익, 토플 공인시험센터
- 한국 전담 매니저를 통해 학생들의 언어 실력 향상 지원
- 강도높은 스파르타과정을 운영하여 단기간 높은 학습성취가 가능

어학연수 수속절차

01 수속일정 마법사 → 02 학교선택 → 03 온라인 신청서 작성 → 04 학비송금 → 05 비자서류 준비 → 06 입학 허가서 도착 → 07 신체 검사 (필요시) → 08 비자 신청 (필요시) → 09 출국 전 오리엔테이션 → 출국

01 학교선택

자신에게 필요하고 적합한 학교를 선택합니다. 진로나 재정 등을 고려해서 어떤 학교가 자신에게 적합한지 확인하세요.

02 온라인 신청서 작성

edm유학센터 홈페이지에 있는 수속 신청서를 작성해주시면, 전문 컨설턴트가 연락을 드립니다. 신청서 작성 후, 진행에 필요한 수속비와 여권사본을 보내주시면 수속 진행하는 어학원 약관과, edm수속약관을 메일로 전달해드립니다. 서명해서 보내주시면 수속이 시작됩니다.

03 학비송금

edm유학센터는 입금하시는 당일의 하나은행 송금-보낼 때 기준의 환율로 정산해드리며, 정산하신 당일 바로 해당어학원으로 송금절차를 진행합니다.

04 비자서류 준비

비자신청서류는 홈페이지에서 확인이 가능합니다. 비자 신청시 필요한 서류 안내를 ed:m유학센터에서 제공해드립니다.

05 입학허가서 도착

학비송금이 완료되면 학교에서 입학허가서를 발송합니다. 입학허가서는 비자신청 시 필요한 중요서류이고, 출국 시 반드시 지참하셔야 합니다.

06 신체검사 (필요 국가만 진행)

몇 특정 국가 학생비자 발급을 위해서 국가별로 지정된 병원에서 신체검사를 진행해 주셔야 합니다. 해당되시는 분들은 담당 컨설턴트의 안내에 따라 진행합니다.

07 비자 신청

학비를 납부하고 어학원으로부터 입학허가서를 수령하게 되면 학생비자 또는 관광비자 신청에 대한 안내를 드립니다.

08 출국 전 오리엔테이션

출국 1~2주 전에 진행되며, 오리엔테이션에서는 출국 후 입학심사, 공항마중, 현지생활과 정착, 학교생활 등에 대해 안내해 드립니다.

09 출국

한국 또는 현지 글로벌 센터 직원분이 안부 카톡이나 메일을 보내드리며, 현지에서의 생활에 대해 자세히 알려드립니다. 만약 어려운 일이 발생하거나 추후 프로그램 연장에 따른 어학원 트랜스퍼가 필요한 경우는 언제든 edm유학센터의 도움을 받으실 수 있습니다.

영국유학 가이드

영국대학 진학안내
파운데이션 과정
대학 편입과정
석사 예비과정
석사과정
영국대학교 소개
정규유학 수속절차
영국대학 순위
유학성공 스토리
edm파트너 대학 리스트
런던지사 소개

영국 주요 대학 도시별 특징

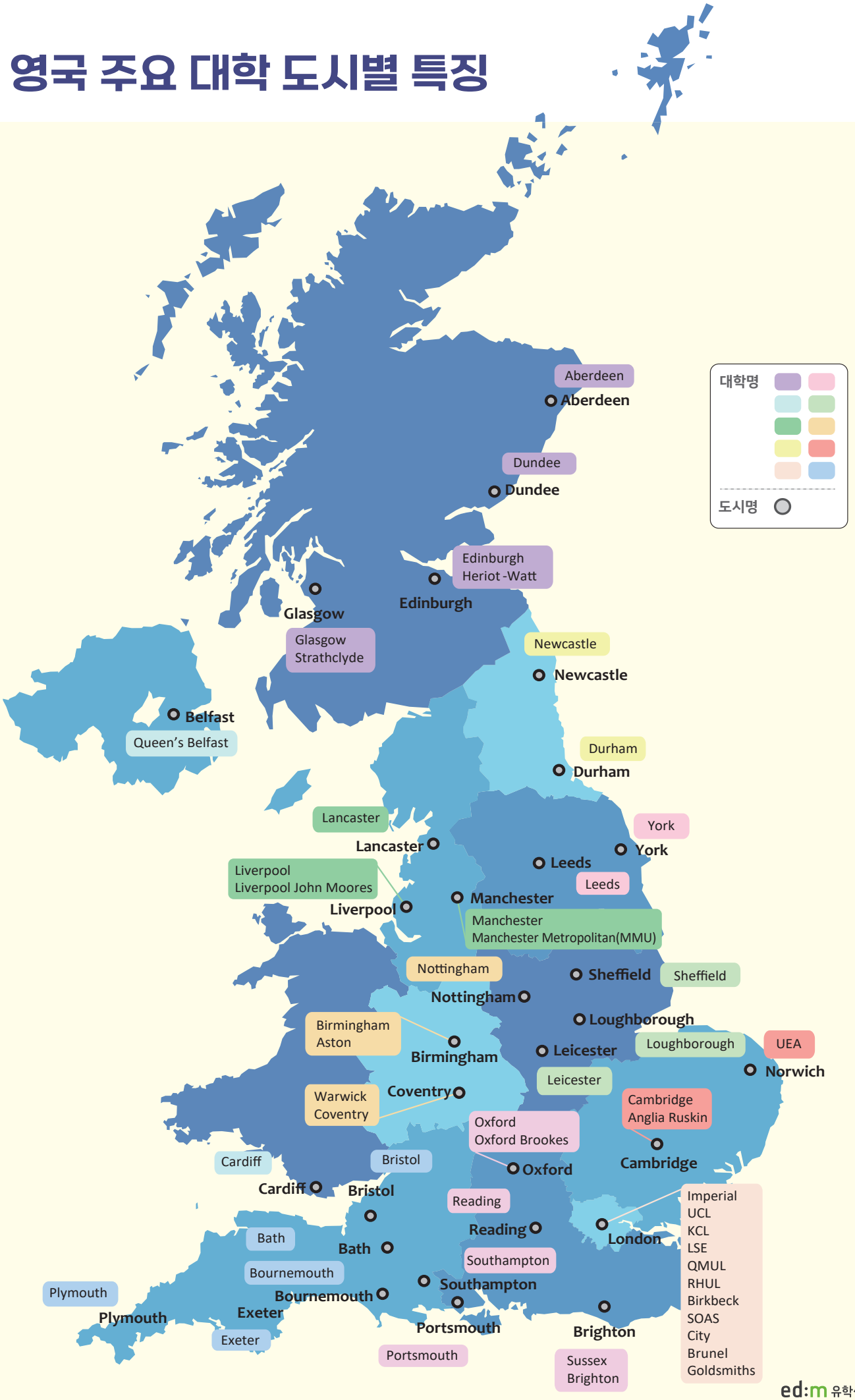

	런던	캠브리지&옥스포드	맨체스터	브라이튼
대학	UCL / Imperial / LSE / Queen Mary / SOAS	Cambridge / Oxford	Manchester / MMU	Brighton / Sussex
특징	유학 기간 다양한 경험과 인풋의 극대화, 모든 것의 중심, 영국의 수도 •영국의 문화, 예술, 금융, 과학, 교육 등 모든 분야의 중심 도시 •세계적으로 유명한 박물관, 갤러리, 극장, 공연 등 문화적 인프라가 풍부하며 세계 예술 분야를 리드하는 도시 •영국 상위권 랭킹 UCL, LSE, King's 등 많은 대학 위치 •유학 생활 중 국제적 환경에서 누릴 수 있는 경험의 극대화를 누릴 수 있어 유학 선호 부동의 1위 도시	세계 최고의 대학이 위치한 학생 중심 도시 •런던에서 기차로 약 1시간 반 거리 •세계 최고 명문대 캠브리지 및 옥스포드 대학이 위치하며 이 대학들이 도시 전반에 자리잡고 있어 도시 자체가 대학인듯한 분위기 •도시의 작은 규모 대비 학생 인구 비율이 매우 높아 안전하고 학생 커뮤니티가 발달하여 좋은 인맥 형성에 최적화 •영국의 고전적이고 고즈넉한 분위기, 많은 정원과 여유 있는 분위기로 학업하기에 최적의 환경을 자랑	영국 첨단 산업기술의 대표, 외국기업 투자로 끊임없이 변하고 있는 활기찬 대도시 •런던에서 기차로 약 2시간 소요 •영국 산업혁명의 중심지 및 현재 금융, 첨단과학 산업, 미디어 공연예술, 축구 등 다양한 분야에서 대표되는 도시 •열정 축구, 과학 및 예술 분야 인프라로 런던 다음으로 관광객이 많이 찾는 도시 •런던 물가의 70% 수준으로 실속과 대도시 인프라를 누리는 유학 생활 가능	예술을 진정 즐길 줄 아는 해안 도시 •런던까지 기차로 약 1시간 소요 •아름다운 해안을 중심으로 예술과 음악, 공연 등 생동감 넘치는 분위기의 도시 •예술 계열로 유명한 브라이튼 대학 위치 및 독특한 매력의 상점, 부티크, 갤러리 등 예술 관련 즐길거리 가능 •브라이튼 페스티벌, 브라이튼 프린지 페스티벌 등 다양한 축제

	본머스&사우스햄튼&엑시터	브리스톨&바스	리즈&요크	뉴캐슬&더럼&선더랜드
대학	Bournemouth / Southampton / Exeter	Bristol / Bath	Leeds / York	Newcastle / Durham / Sunderland
특징	영국답지 않은 화창한 날이 많아 좋은 날씨에서 유학할 수 있는 도시 •런던까지 기차로 약 2~3시간 소요 •은퇴 후 가장 살고 싶은 도시 1위인 본머스와 사우스햄튼 및 엑시터 모두 영국 남부 및 남서부의 해안 지역 도시들 •영국 다움을 가장 많이 느낄 수 있는 지방 소도시로 아름다운 해변과 타 도시 대비 화창한 날씨의 비율이 높아 학생들 생활 만족도 높은 편 •치안이 좋고 타 도시에 비해 물가가 저렴, 외국인 비율이 상대적으로 낮아 학업 환경에서도 최적화된 곳	도시에 대한 자부심과 애정이 넘치며 유학생을 환영하는 남서부 주요 도시 •런던에서 기차로 약 1시간 반 소요 •브리스톨은 영국 부유한 도시 중 하나로 영국 명문대 브리스톨 대학이 위치, IT 및 항공우주산업이 유명 •바스는 로만 바스&사원으로 유네스코 세계유산으로 지정된 도시로 매우 아름다운 도시 경관 및 많은 관광객 유입으로 소도시이지만 활기찬 도시 분위기	국보급 문화재와 건축물이 넘쳐나는 고풍스러운 도시지만 쇼핑 최적화 즐길 거리가 많은 매력 도시 •런던에서 기차로 약 2시간 소요 •리즈&요크는 축구로 매우 유명하며 스포츠에 열정가득 영국인들이 많이 거주 •리즈는 개성 넘치고 세련된 쇼핑센터가 많으며 보행자 전용 쇼핑 스트리트 등 다양한 즐길 거리로 인기가 많은 도시 •학생 인구 비율이 높아 중북부 대학 중심 도시로 안전하고 깨끗한 도시 환경 자랑	중세 시대로 시간여행을 온 듯한 아름다운 중북부 학생 중심 도시들 •런던에서 기차로 약 3시간 소요 •영국 중북부에 위치한 이 도시들은 중세 시대의 모습을 그대로 간직하고 있어 고풍스럽고 역사적인 도시풍경 유명 •역사적인 도심지역과 탁 트인 전원지대가 어우러져 여유로운 분위기 •인구 중 절반이 각 도시에 위치한 대학들의 학생들이 차지하고 있는 대학 중심 도시의 특징

	버밍엄&코벤트리	쉐필드&노팅엄	러프버러&레스터	에딘버러&글라스고
대학	Birmingham / Aston / Coventry / Warwick	Sheffield / Nottingham / Nottingham Trent	Loughborough / Leicester	Edinburgh / Glasgow
특징	영국 제 2의 도시 버밍엄, 전형적인 대학도시 코벤트리 • 런던에서 기차로 약 2시간 소요 • 버밍엄은 영국 중부 세계 최초의 공업도시이자 산업혁명을 통해 과학, 기술, 경제적인 발전을 이룬 도시 • 버밍엄에서 약 30분 거리의 코벤트리는 작고 조용한 도시로 명문대학인 워릭대학교와, 코벤트리 대학이 위치한 전형적인 대학도시 • 두 도시 모두 다양한 대학들이 위치해 학생 중심 대학도시의 장점을 두루 갖춤	러셀그룹 일원이자 한국 동문 네트워크도 활발한 명문대가 위치한 대학 도시 • 런던에서 기차로 약 2시간 소요 • 영국 북부 사우스 요크셔주에 위치한 셰필드는 인기 기준 3번째로 많으며 도시를 관통하는 셰프 강이 유명 • 노팅엄은 노팅엄셔의 주도로 크고 작은 극장들과 유명 박물관 미술관이 위치한 유네스코에서 '문학의 도시' 지정한 곳 • 두 도시 모두 대학 중심의 학생 인프라가 잘 구축된 환경을 자랑	영국 역사의 건축물들이 그대로 보존 중인 아름다운 영국 동부 도시들 • 런던에서 기차로 약 2시간 소요 • 러프버러 및 레스터는 아름다운 자연 경치와 오랜 역사를 자랑하는 성, 고대 유적지, 아름다운 시골풍경이 있는 작은 도시들 • 스포츠 분야로 유명한 러프버러 대학과 의약과, 과학, 물리학 등으로 유명한 레스터 대학이 각 도시의 활기를 불어넣어 주는 대학 중심도시들	영국 북부 스코틀랜드의 주요 도시 및 중세 및 조지안 시대의 건축물이 잘 보존된 아름다운 도시 • 런던에서 기차로 약 4시간 소요 • 에딘버러 성 및 로열마일 등 역사적인 명소와 스코틀랜드 만의 문화를 만끽할 수 있는 에딘버러 국제 페스티벌이 유명 • 글라스고는 스코틀랜드의 오래된 대학 중 하나인 글라스고대학이 위치하며 고풍스러운 캠퍼스와 도시풍경으로 유명

인기전공별 추천대학(원)

Arts & Humanities

Crimionology(범죄학)	English Language and Literature(영문학)	History(역사학)	Museum Studies(박물관학)
Durham University	The University of Edinburgh	University College London (UCL)	Durham University
The University of Edinburgh	King's College London (KCL)	University of Edinburgh	The University of Manchester
The University of Manchester	The University of Manchester	King's College London (KCL)	University of Leicester
University of Surrey	Durham University	University of Manchester	Newcastle Universtiy
University of Kent	The University of Warwick	Durham University	University of Leeds
University of Leeds	University of Glasgow	University of Warwick	Goldsmiths, University of London
City, University of London	University of York	SOAS University of London	
University of Bristol	University of Leeds	University of Exeter	
University of Warwick	Lancaster University	University of Bristol	

Life Sciences & Medicine & Natural Sciences

Biomedical Sciences (의생명과학)	Medicine (의학)	Pharmacy & Pharmacology (약학&약리학)	Psychology (심리학)
University College London (UCL)	University College London (UCL)	University College London (UCL)	University College London (UCL)
King's College London (KCL)	King's College London (KCL)	The University of Manchester	King's College London (KCL)
University of Bristol	University of Edinburgh	University of Nottingham	University of Edinburgh
University of Edinburgh	The University of Manchester	King's College London (KCL)	The University of Manchester
The University of Manchester	University of Bristol	University of Liverpool	University of Nottingham
University of Warwick	University of Liverpool	University of Edinburgh	University of Warwick
University of Sheffield	University of Southampton	University of Bristol	University of Bristol
University of Bath	Newcastle University	Cardiff University	Durham University
University of Exeter	University of Nottingham	Newcastle University	Cardiff University

Chemistry (화학)	Mathematics and Statistics (수학/통계학)	Nursing (간호학)	Veterinary Science (수의학)
The University of Manchester	University of Warwick	King's College London (KCL)	University of Edinburgh
University College London (UCL)	University of Edinburgh	The University of Manchester	University of Liverpool
University of Edinburgh	University College London (UCL)	University of Southampton	University of Glasgow
University of Bristol	The University of Manchester	University of Leeds	University of Bristol
King's College London (KCL)	King's College London (KCL)	University of Nottingham	University of Nottingham
University of Nottingham	University of Bristol	University of Edinburgh	University of Surrey
University of Warwick	University of Bath	Cardiff University	
University of Bath	University of Leeds	University of Exeter	
University of Liverpool	Queen Mary University of London	University of Sheffield	

Engineering and Technology

Big Data, Data Science (빅데이터, 데이터사이언스)	Computer Science and Information Systems (컴퓨터사이언스, IT)	Civil and Structural Engineering(토목공학)	Electrical and Electronic Engineering (전기전자공학)
University College London (UCL)	The University of Edinburgh	University College London (UCL)	The University of Edinburgh
University of Edinburgh	University College London (UCL)	The University of Manchester	The University of Manchester
Lancaster University	The University of Manchester	NewCastle University	University College London (UCL)
King's College London (KCL)	University of Southampton	The University of Edinburgh	University of Southampton
The University of Manchester	University of Warwick	University of Bristol	King's College London (KCL)
University of Warwick	University of Bristol	University of Leeds	University of Nottingham
The University of Sheffield	The University of Sheffield	University of Nottingham	University of Sheffield
University of Leeds	King's College London (KCL)	University of Southampton	University of Warwick
	University of Leeds	Cardiff University	University of Leeds

Social Sciences & Management

Accounting and Finance (재무&회계학)	Business and Management (경영학)	Economics (경제학)	Education/TESOL (교육학/테솔)
The University of Manchester	University of Warwick	University College London (UCL)	University College London (UCL)
University of Warwick	The University of Manchester	University of Warwick	The University of Edinburgh
University College London (UCL)	Lancaster University	The University of Manchester	King's College London (KCL)
The University of Edinburgh	University of Leeds	The University of Edinburgh	University of Bristol
King's College London (KCL)	King's College London (KCL)	University of Nottingham	The University of Manchester
Lancaster University	City, University of London	Queen Mary University of London	University of Nottingham
City, University of London	University College London (UCL)	King's College London (KCL)	University of York
Durham University	Durham University	University of Bristol	University of Leeds
University of Bristol	University of Nottingham	City, University of London	University of Glasgow

Hospitality Management (호텔경영학)	International Development (국제개발학)	Law (법학)	Marketing (마케팅)
University of Surrey	University of Sussex	University College London (UCL)	The University of Manchester
Bournemouth University	SOAS University of London	King's College London (KCL)	University of Warwick
Oxford Brookes University	The University of Manchester	The University of Edinburgh	University of Leeds
The University of Manchester	University of East Anglia (UEA)	Queen Mary University of London	Lancaster University
University of Leeds	University of Leeds	Durham University	Durham University
University of Nottingham	King's College London (KCL)	The University of Manchester	University of Exeter
University of Exeter	The University of Edinburgh	University of Bristol	University of Bristol
Manchester Metropolitan University(MMU)	University of Sheffield	University of Nottingham	University of Bath
	University of Bath	SOAS University of London	King's College London (KCL)

MBA (경영학 석사)	Media, Communication	Sports-Related Subjects (스포츠관련)	Social Policy & Administration (사회정책학)
The University of Manchester	Goldsmiths, University of London	Loughborough University	The University of Edinburgh
University of Warwick	King's College London (KCL)	Liverpool John Moores University	University of Bristol
City, University of London	University of Leeds	University of Bath	University College London (UCL)
Lancaster University	The University of Edinburgh	University of Edinburgh	King's College London (KCL)
University of Bath	Cardiff University	University of Exeter	The University of Manchester
University of Leeds	University College London (UCL)	University College London (UCL)	University of York
	City, University of London	Durham University	University of Sheffield
	The University of Manchester	Manchester Metropolitan University(MMU)	University of Kent
	University of Sheffield	The University of Manchester	University of Leeds

한국-영국 교육제도 비교표

<table>
<tr><th>한국 학교</th><th>학년</th><th>나이(만)</th><th>과정</th><th colspan="2">영국학교</th></tr>
<tr><td rowspan="4">대학교 4년</td><td>4학년</td><td>22</td><td>PhD</td><td colspan="2">박사과정</td></tr>
<tr><td>3학년</td><td>21</td><td>Master 1년</td><td colspan="2">대학원 1년</td></tr>
<tr><td>2학년</td><td>20</td><td>Year 3</td><td colspan="2" rowspan="3">대학교 3년</td></tr>
<tr><td>1학년</td><td>19</td><td>Year 2</td></tr>
<tr><td>수능시험</td><td>3학년</td><td>18</td><td>Year 1</td></tr>
<tr><td rowspan="4">고등학교</td><td rowspan="2">2학년</td><td rowspan="2">17</td><td>Year 13</td><td rowspan="4">A-Level</td><td rowspan="8">Senior School</td></tr>
<tr><td>Upper Sixth</td></tr>
<tr><td rowspan="2">1학년</td><td rowspan="2">16</td><td>Year 12</td></tr>
<tr><td>Lower Sixth</td></tr>
<tr><td rowspan="6">중학교</td><td rowspan="2">3학년</td><td rowspan="2">15</td><td>Year 11</td><td rowspan="4">GCSE</td></tr>
<tr><td>Form 5</td></tr>
<tr><td rowspan="2">2학년</td><td rowspan="2">14</td><td>Year 10</td></tr>
<tr><td>Form 4</td></tr>
<tr><td rowspan="2">1학년</td><td rowspan="2">13</td><td>Year 9</td><td colspan="2" rowspan="2"></td></tr>
<tr><td>Form 3</td></tr>
<tr><td rowspan="7">초등학교</td><td rowspan="2">6학년</td><td rowspan="2">12</td><td>Year 8</td><td colspan="2" rowspan="7">Junior School (Common Entrance Exam)</td></tr>
<tr><td>Form 2</td></tr>
<tr><td rowspan="2">5학년</td><td rowspan="2">11</td><td>Year 7</td></tr>
<tr><td>Form 1</td></tr>
<tr><td>4학년</td><td>10</td><td>Year 6</td></tr>
<tr><td>3학년</td><td>9</td><td>Year 5</td></tr>
<tr><td>2학년</td><td>8</td><td>Year 4</td></tr>
<tr><td>1학년</td><td>7</td><td>Year 3</td></tr>
<tr><td rowspan="3">유치원</td><td rowspan="3"></td><td>6</td><td>Year 2</td><td colspan="2" rowspan="3">Pre-Prep School 예비학교</td></tr>
<tr><td>5</td><td>Year 1</td></tr>
<tr><td>3~4</td><td></td></tr>
</table>

영국대학 진학 안내

영국과 한국은 교육제도가 다르기 때문에 영국 대학교 진학을 원하는 한국 학생들의 경우
한국 대학교 1학년 과정이라 할 수 있는 대학 예비 과정을 통해서 대학에 진학해야 한다.
Foundation Course라고도 불리는 대학 예비 과정은 보통 9개월 과정으로 영어 실력을 향상시킬 뿐 아니라
영국식 학업 방법 및 전공과목의 기초 지식을 습득하는 과정이다.

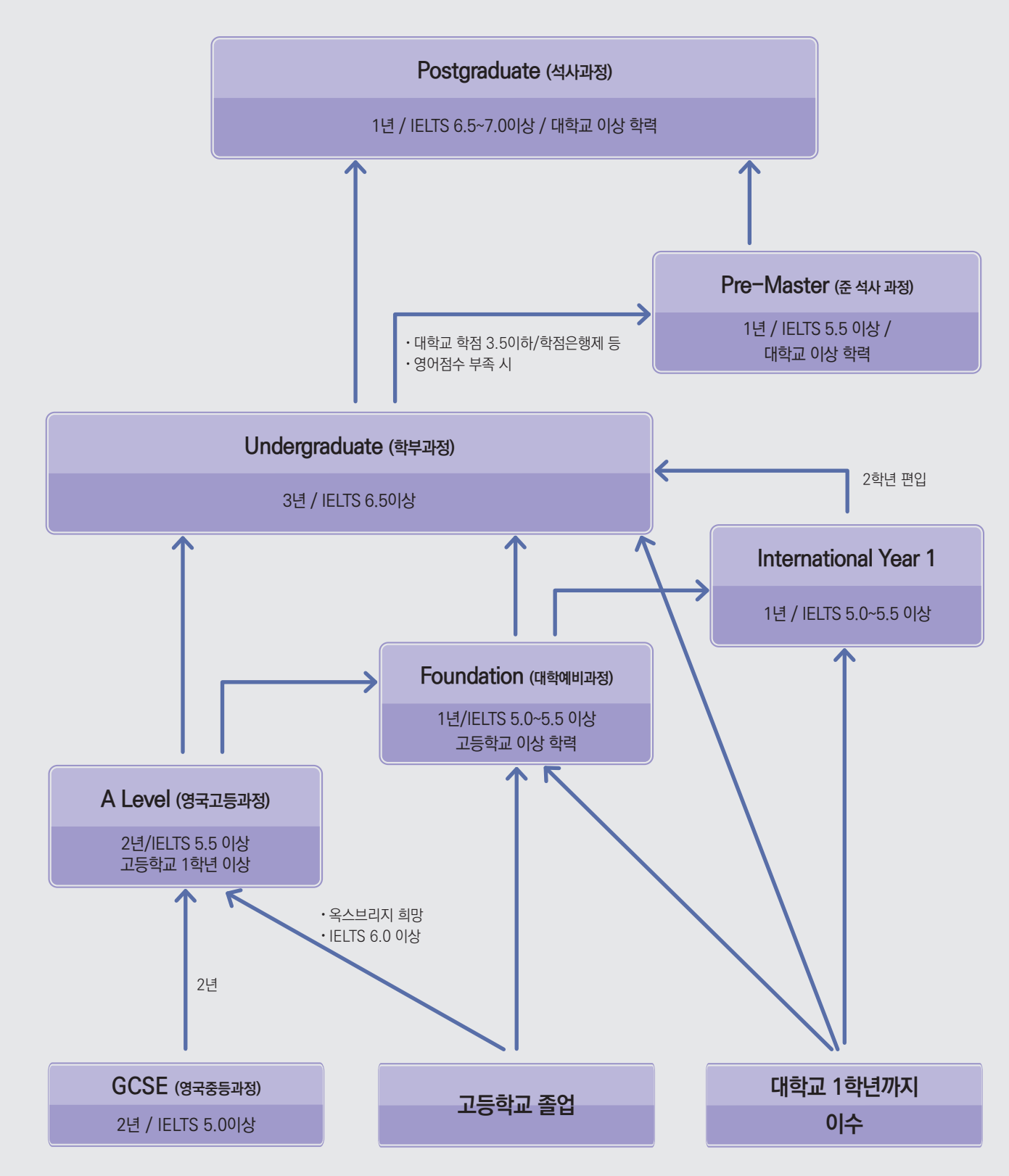

대학 예비과정

FOUNDATION

대학 예비과정

영국의 학제와 한국의 학제의 차이로 인해 한국에서 고등학교를 졸업한 학생이나 한국 대학에서 1년 미만의 학업배경을 지닌 학생들은 영국 대학에 입학할 수 있는 자격조건을 대학예비과정(파운데이션)을 통해 충족시켜야 한다. 즉 국제학생이 영국 대학교에 입학하기 위해서는 대학예비과정 (파운데이션)을 이수하거나 그외 대학에서 인정하는 과정을 (예 : A-level, IBDiploma)이수 해야 한다. 이뿐 아니라 영어능력이 부족하거나 해외 교육 체험 기회가 없는 학생들에게도 학부를 시작하기 전에 영국의 문화와 학습방법, 아카데믹한 영어 습득 등을 미리 경험한다는 점에서 대학 예비과정은 매우 유용하다. 동일한 전공으로 한국에서 최소대학 1학년 이상을 우수한 성적으로 마친 경우에는 대학 예비과정 없이 바로 입학이 가능하다. 다만 이 조건을 인정하는 것은 대학마다 다르므로 지원 전에 확인 해야 한다.

영국에서 대학 예비과정은 Language Schools, Colleges, Universities 등 다양한 기관에서 운영 하고 있기 때문에 자신의 성적이나 성향에 따라서 적합한 학교를 선택하는 것이 매우 중요하다. 또한 자신이 학부 과정에서 선택 하고자 하는 전공 관련과목이 개설되어 있는지를 파악해야 한다. 예를 들어 심리학을 전공하려는 학생이 심리학 과목이 개설 되어 있지 않는 기관을 선택한다면 나중에 학부를 지원할 때어려움을 겪을 수 있다.

대학 예비과정에서 성적은 보통 distinction, merit, pass 세가지로 나뉘어지어 평가되며 예비과정에서의 받은 성적은 대학 입학 심사시 고등학교 내신성적보다 더 중요하게 평가되는 항목이므로 예비과정 학교를 잘 선택하는 것도 중요하지만 그 보다 중요한 것은 입학 후의 성적 관리이다.

코스구성

학교마다 각기 다른 코스 구성을 가지고 있지만 일반적으로 크게 Compulsory와 Option Choices 두 가지로 나뉜다.

- **Compulsory :** 필수적으로 이수해야 하는 과목 / Academic English, Study Skill, British Culture 등이 이 과목에 속한다.
- **Option Choices :** 자신이 학부에서 공부하게 될 전공과 관련된 과목을 배우게 된다.

입학 시기 및 조건

대학 예비과정은 9월 입학이 일반적이지만 충분한 영어점수를 가지고 있고 짧은 기간 동안 과정을 마치려는 학생들을 위해 1월 입학 과정도 개설되어있는 기관도 있다. 대신 1월 입학의 경우, 9월 입학보다 단기간에 과정을 마쳐야 하므로 더 높은 영어점수(보통 IELTS 5.5)와 많은 주당 수업시간을 요구하는 경우가 많다.

준비 서류

지원서, 학업계획서, 추천서, 영어성적, 최종학교 졸업 및 성적증명서

영국 파운데이션 과정 총정리 -1

영국 파운데이션 과정의 종류는 크게 3가지로 나눌 수 있습니다.
본인의 스펙과 지원하고자 하는 전공, 목표 대학에 따라서
어떤 파운데이션이 본인에게 적합할지 전문가와 충분히 상의 후 결정해야 합니다.

1. 영국대학 부설 파운데이션

기본 정보	설명	해당대학교/기관
입학시기 • 매년 9월 **입학조건** **고등학교 내신 4등급 이내** • 검정고시 가능 • 아이엘츠 5.5~6.0 • 에세이 제출, 인터뷰 진행 **입학보장 여부** • 불가	• UCAS*를 통해 지원 가능 • 입학조건 높은 편 • 상위권 대학교의 경우 수업 난이도가 높으므로, 학업성적과 영어성적이 우수한 학생에게 추천함.	• Kings College London (KCL) • University of Warwick (워릭대학교) • University of College London (UCL) • SOAS, University of London

2-1. 영국대학 내 사설 교육기관 파운데이션 (UCAS* 지원 가능)

기본 정보	설명	해당대학교/기관
입학시기 - 매년 9월, 1월 **입학조건** **고등학교 내신 6등급 이내** - 검정고시 가능 - 아이엘츠 5.0~5.5 **입학보장 여부** - 가능	• 희망하는 대학교를 미리 정해서 입학하나, 성적에 따라 다른 대학도 지원하고 싶은 학생들에게 적합함. • 대학 내에서 학업 하며, 사설 교육기관의 관리 및 서포트 받을 수 있음.	• Bristol - 브리스톨 대학교 • York - 요크 대학교 • Nottingham - 노팅엄 대학교 • Glasgow - 글라스고 대학교 • Liverpool - 리버풀 대학교 • Brighton - 브라이튼 대학교 • Bournemouth - 본머스 대학교 • Westminster - 웨스트민스터 대학교

* UCAS*란? (Universities & Colleges Admissions Service)
: 영국대학교 입학 지원을 총괄하는 기관으로, 학부과정에 바로 입학하기 위해서 각 대학교가 아니라 UCAS 웹사이트 상에서 온라인 지원서를 작성하면 됩니다.

영국 파운데이션 과정 총정리 -2

2-2. 영국대학 내 사설 교육기관 파운데이션 (해당 영국대학으로만 지원)

기본 정보	설명	해당대학교/기관
입학시기 - 매년 9월, 1월 **입학조건** **고등학교 내신 6등급 이내** - 검정고시 가능 - 아이엘츠 5.0~5.5 **입학보장 여부** - 가능	• UCAS 통해 지원 불가하며, 해당 영국대학교로만 지원할 수 있음. • 희망하는 대학교를 정해서 입학 • 파운데이션 성적에 따라 해당학부 진학보장 • 평균 진학률 85~90% • 대학내에서 학업 하며, 사설기관의 관리 및 서포트 받을 수 있음 우수한 학생에게 추천함.	• Durham – 더럼 대학교 • Sussex – 서섹스 대학교 • Surrey – 서리 대학교 • Sheffield – 쉐필드 대학교 • Aberdeen – 애버딘 대학교 • Royal Holloway – 로얄 할로웨이 대학교 • Leeds – 리즈 대학교 • Lancaster – 랑카스터 대학교 • Kingston – 킹스턴 대학교 • Cardiff – 카디프 대학교 • City – 시티 대학교 • Exeter – 엑시터 대학교 • Manchester – 맨체스터 대학교 • Newcastle – 뉴캐슬 대학교 • UEA – 이스트 앵글리아 대학교 • NCUK

3. 사설 교육기관 파운데이션

기본 정보	설명	해당대학교/기관
입학시기 - 매년 9월, 1월 **입학조건** **고등학교 내신 6등급 이내** - 검정고시 가능 - 아이엘츠 5.0~5.5 **입학보장 여부** - 학교와 프로그램에 따라 다름	• 파운데이션 성적에 맞춰 모든 대학 지원 • 사설기관과 연결된 파트너 대학 진학 보장 • 담임제로 관리되어 성적관리, 진학상담 진행	• Bellerbys College • CATS College • CEG ONCAMPUS • Kaplan London • Kings College, UK

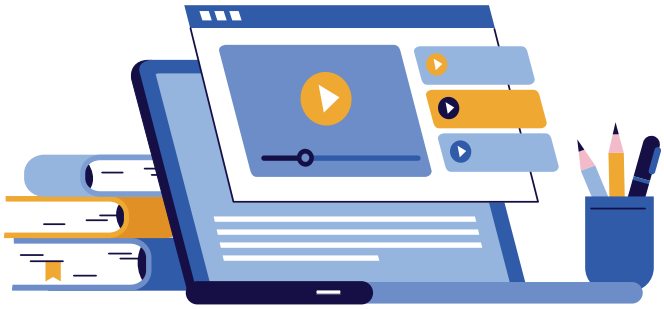

edm유학센터

영국 파운데이션 학생 진학 사례

대학부설 파운데이션

전*훈
스펙 대안학교 졸업, 내신성적 A+~A,
아이엘츠 7.5보유
파운데이션 University College London (UCL)
최종진학대학교 University College London (UCL) BSc Psychology with Education
(UCL 세계순위 10위, 심리학전공 세계순위 10위 랭크)

장*주
스펙 대학교 2학년(3.5/4.5만점),
고등학교 내신 2.2등급, 어학연수 1년
파운데이션 King's College London (KCL)
최종진학대학교 King's College London (KCL) International Relations BA
(KCL 세계순위 31위)

김*현
스펙 고등학교 내신 3~4등급,
재수 후 수능성적 잘 나오지 않아 유학진행
파운데이션 University of Warwick
최종진학대학교 University of Warwick BSc Economics
(워릭대학교 세계순위 62위)

사설 파운데이션

Kings 파운데이션 진학자

구*린
스펙 대학교 2학년 마침(학점 2.58/4.5만점). 토플 105점 보유
파운데이션 Kings, oxford
최종진학대학교 King's College London (KCL) BSc Computer Science
(KCL 세계순위 31위)

정*지
스펙 고등학교 졸업. 내신 6~7등급. 어학연수 1년 이후 파운데이션 진학
파운데이션 Kings, oxford
최종진학대학교 University of Bristol BSc Marketing
(브리스톨 대학교 세계순위 58위)

CATS College 파운데이션 진학자

김*겸
스펙 고등학교 내신 5등급. 어학연수 8개월 후 파운데이션 진학
파운데이션 Cats College, London
최종진학대학교 University of Manchester BSc Accounting and Finance
(맨체스터대학교 세계순위 27위)

Bellerbys College 파운데이션 진학자

김*아
스펙 고등학교 내신 2등급. 아이엘츠 6.5
파운데이션 Bellerbys College, Londo
최종진학대학교 Durham University Business and Management BA
(더럼대학교 세계순위 86위)

대학내 사설 파운데이션

Kings 파운데이션 진학자

이*용
스펙 고등학교 내신 1~2등급. 재수 중 유학결정
파운데이션 Kaplan International Pathways (KIP) Nottingham
최종진학대학교 University of Nottingham Pharmacy MPharm (약대)
(노팅엄대학교 세계순위 99위, 영국 약대 1위)

ISC 파운데이션 진학자

권*주
스펙 대학교 2학년 마침 (3.4/4.5만점), 고등학교 내신 5~6등급, 수능3~4등급
파운데이션 ISC_ Durham University
최종진학대학교 Durham University Biological Sciences BSc
(더럼대학교 세계순위 86위, Guardian UK 랭킹 바이오사이언스 12위)

CEG 파운데이션 진학자

한*욱
스펙 고등학교 졸업. 내신 3등급
파운데이션 CEG ONCAMPUS Coventry
최종진학대학교 Loughborough University Sport Management
(러프버러 대학교 스포츠경영 세계순위 1위)

CEG 파운데이션 진학자

김*우
스펙 외고 졸업, 내신 4등급
파운데이션 CEG ONCAMPUS London
최종진학대학교 University of Edinburgh Business with Marketing
(에딘버러 대학교 세계순위 20위)

대학 편입과정

영국 편입 과정 (International Year 1)

영국의 학부는 총 3년제로 운영되며, 1학년부터 교양과목 없이 전공 심화 수업이 진행되기 때문에, 한국 대학에서 획득한 학점을 인정받고 입학하는 '편입'이라는 개념이 없다. 한국에서 대학교 1~2학년을 다닌 경우, 파운데이션 없이 영국학부 1학년에 다이렉트로 지원 할 수는 있으나, 영국내에서 공부한 경우가 아니면 좋은 대학으로부터 오퍼 받기가 쉽지 않을 뿐만 아니라 바로 영국학생들과 수업을 진행하는 것이 쉽지 않다. 따라서 영국 대학에서 제공하는 편입특별전형(International Year 1)을 1년 이수 후, 해당 대학교 2학년으로 진학 하는 것이 일반적인 방법이다.

편입특별전형 장점

- 단기간 영국유학이 가능
- 파운데이션 과정 생략하여 경제적인 영국유학 가능
- 명문대학교 진학이 가능함 (엑시터, 뉴카슬, 쉐필드, 리즈 대학 등)

편입 가능 전공 및 대학

영국대학 편입특별전형 관련 전공

Business & Management	비즈니스 계열
Architecture & Built Environment	건축, 공간환경
Computing & Information System	컴퓨터공학, 정보시스템공학
Economics, Accounting and Finance	경제학, 회계, 재무
Marketing, Communications and Journalism	마케팅, 언론정보학
Engineering & Technology	공학, 기술 계열

University of Exeter
엑서터 대학교
영국랭킹 10위

University of Leeds
리즈 대학교
영국랭킹 11위

University of East Anglia
이스트 앵글리아 대학교
영국랭킹 30위

Newcastle University
뉴캐슬 대학교
영국랭킹 35위

Coventry University
코벤트리 대학교
스포츠 매니지먼트 TOP

Birkbeck, University of London
버벡 대학교
파이낸스 TOP

추천 대상

- 고등학교 내신이 3~4등급 이상으로 우수한 학업 스킬을 갖춘 학생 IY1과정 입학 가능
- 미국/영국 학제에서 고등학교 과정을 이수한 학생
- 영국 파운데이션 과정을 이수 했으나 원하는 학교로 진학 못한 경우
- 한국 대학교 1년 이상 다닌 학생
- 정해진 기한안에 3점 대 이하의 학점으로 좋은 대학을 가고 싶은 학생 (IY1과정 통해)
- 학과성적 + 영어만 잘하면 누구나 가능
- 국내 학위과정의 학점 인정이 되지 않기 때문에, 되도록 빠르게 준비해서 진학 추천

편입 준비 서류

입학신청서, 학업계획서, 추천서, 고등학교 성적증명서/졸업증명서, 현재 대학교 성적증명서/재학증명서, IELTS 5.5~6.0

석사 예비과정

Pre-Master

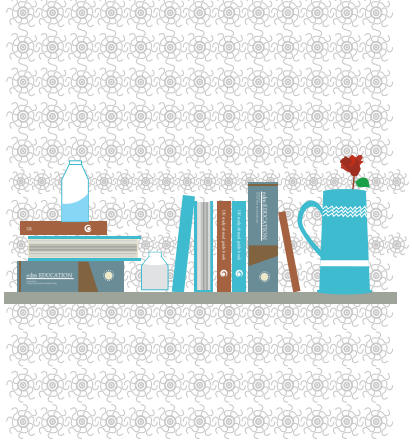

석사 예비과정

석사과정 입학 전에 학업을 이수하기 위한 아카데믹 영어를 충분히 준비하고, 전공기초 과목을 미리 배우며, 과제 해결 능력, 소논문 작성방법 등을 익히며 석사과정에 필요한 학업 스킬을 미리 익힐 수 있는 과정이다. 진학하고자 하는 석사과정의 전공과 학부과정에서의 전공이 다르거나, 석사과정에서 요구하는 진학 요건에 비해 학부과정 성적이 낮은 경우에는 석사예비과정을 통해 석사과정을 진학할 수 있다.

석사예비과정은, 경영학 계열 전공으로 진학할 경우 학교 선택의 폭이 가장 넓고, 그 외 영문학 등의 인문학 계열과 미디어, 국제관계학, 국제계발학 등의 사회과학계열, 그리고 심리학, 생물학 등의 과학계열과 컴퓨터공학, 데이터 사이언스 등의 공학계열로 운영되고 있다. 최종적으로 석사과정 진학하고 싶은 학교에서 석사예비과정을 성공적으로 이수하면 해당 학교로 진학할 수 있다.

지원 및 심사과정

서류작성 및 제출

지원자의 석사 전공 및 대학원 진학학교에 따라 Pre-Master 학교 선택 후, 입학지원서 (Application Form)를 홈페이지에서 다운로드하여 작성하거나 온라인 시스템을 이용하여 지원하고 해당서류들을 학교에 이메일로 발송한다. 학교에 따라 전형료가 있기도 하다.

심사

코스 책임자와 각 학교의 담당자들이 서류심사 후 결과를 통보하거나, 학교에 따라 인터뷰, 학교별 테스트 등의 일정을 통보한다.

결과통보

입학허가(Unconditional offer), 조건부입학허가(Conditional offer), 입학거절(Reject) 등으로 입학 여부에 대한 통보가 있다. 영어 점수가 기준에 미달될 경우, 상황에 따라서는 석사 예비과정 시작 전 수주~3개월 정도 학교 내 어학코스를 권하기도 한다.

모집요강

구분	내용	비고
지원자격	Degree(학사학위)이상 소유자 및 동등자격 소유자	이듬해 9월에 입학이 가능한 경우라면, 학사 졸업 예정자도 지원 가능
지원시기	보통 9월~ 이듬해 5월 말	수업 시작 전 까지 지원 가능
영어성적	UKVI IELTS 5.5~6.0	영어성적 없이 서류지원을 먼저 하고 조건부 입학허가를 받은 후 코스 시작 전까지 성적을 제출해도 된다.
지원서류	• 입학지원서 Application Form • 학업계획서(SOP) • 대학졸업증명서 및 성적증명서 • 추천서 • 영어성적표 • 전형료 (해당학교) • GRE 또는 GMAT (학교 요청시)	학교에 따라서는 입학지원서와 대학 서류로만 심사가 가능하다.

석사 과정

POSTGRADUATE

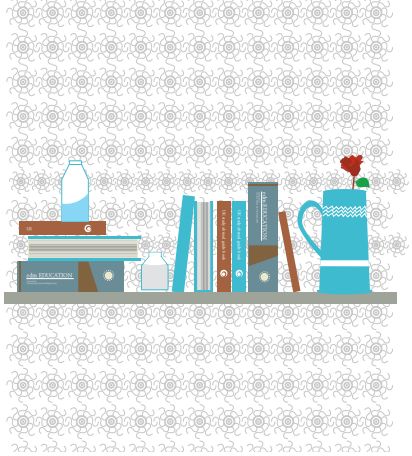

석사 지원방법

영국의 석사과정은 매년 9월, 또는 10월에 입학이 시작된다. 따라서 1년 전부터 준비를 시작해 그 해 12월 이전에 지원을 하는 것이 가장 바람직하다. 영국의 대학은 먼저 들어온 지원서(application)를 우선순위로 심사하기 때문에 지원이 늦으면 늦을수록 입학허가의 가능성은 점점 낮아지게 된다.(Rolling Based System)

석사 지원과정

지원학교와 학과 선정

먼저 자신이 지원하고자 하는 전공과 대학을 선정한다. 학과를 선정할 때 자신이 공부하고자 하는 과목이 지원대학에서 제공하는 프로그램에 포함이 되어 있는지를 꼼꼼하게 살피는 것이 중요하며 대학의 입학조건(Entry Requirement) 역시 잘 파악하여 준비서류와 조건이 무엇인지를 파악해야 한다.

서류준비

① **지원서** Application form 입학지원은 보통 홈페이지에 있는 온라인 지원서를 통해서 하게 된다. 온라인 지원서에 접근이 어려울 경우 페이퍼 지원서를 홈페이지에서 다운 받아 작성하거나 우편으로 신청할 수 있지만 거의 모든 대학들이 행정 편의상 온라인 지원서를 선호하기 때문에 온라인 지원서를 통해 지원 한다.

② **지원비용** Application fee 대다수의 비즈니스 관련 전공이나 상위권 대학의 경우, 약 100파운드 안팎의 지원비용이 발생되기도 한다. 대부분의 대학이 온라인 지원서를 제공하고 있기 때문에, 지원서 작성 후 해외결제 가능한 신용카드 정보로 지원비를 결제해야 한다. 지원비 결제 진행 후에 입학 심사가 진행된다. 지원서와 지원비 결제가 연동되지 않는 학교도 있으니, 지원하는 대학/전공이 지원비 결제가 요구되는지 미리 확인해야 한다.

③ **최종학교 영문 졸업 및 성적 증명서** 최종 졸업 대학에서 영문졸업 및 성적 증명서를 발급받아야 한다. 학교 발급기에서 발급받거나, 온라인 상에서 컬러프린트 받는 것을 추천하며 몇몇대학에서는 원본서류를 우편 발송하는 것이 요구된다. 간혹, 영국대학에서는 국문 서류도 제출을 요구하기 때문에, 미리 준비하는 것이 좋다.

④ **영어성적** 외국 학생들의 영어능력을 평가하기 위해서 각 대학은 지원자들에게 영어성적(TOEFL이나 IELTS)을 요구한다. 석사과정 지원에 필요한 영어성적은 IELTS 6.5~8.0으로 다양하며 대부분의 대학이 IELTS 6.5 이상을 요구한다.

⑤ **학업계획서** SOP 학업계획서는 입학담당자와 지원자가 서류를 통해 첫 대면을 하는 매우 중요한 서류이다. 학업계획서에는 코스를 통해서 이루고자 하는 목표, 지원동기, 지원대학을 선택한 이유, 자신의 학업능력, 지원코스와 관련된 경험, 영어능력 등 자신의 다양한 측면을 A4 1~2장의 분량으로 간결하게 작성해야 한다.

⑥ **추천서** References 추천서는 석사과정의 경우 2부를 준비해야 한다. 지원자의 경력이나 상황에 따라 교수님 추천서로 2부를 받거나, 혹은 교수님 추천서 1부, 직장 상사 추천서 1부로 받아도 무방하다. 특정 대학에서는 직장 상사 추천서는 받지 않고 교수님 추천서만 2부 요구하는 대학도 있기 때문에 이를 반드시 확인해야 한다.

⑦ **이력서** CV 직장 경력이 있는 지원자는 이력서를 제출해야 하며 회사이름과 직책 그리고 자신이 맡았던 업무에 대한 간단한 설명이 포함되어야 한다. 직장경력 이외에 본인의 업적을 나타낼 수 있는 수상경력, 자격증 등의 내용을 더하여 작성할 수도 있다.

⑧ **인터뷰** MBA과정의 경우, 대부분 인터뷰가 요구되며 인터뷰가 필수가 아니더라도 입학 심사 중에 학교에서 필요하다고 생각되는 경우 요구할 수도 있다.

대학/대학원 예비과정 학교 소개 _ 대학부설 파운데이션

University College London(UCL), London

캠퍼스 위치 London
개설 과정 International Foundation, Pre Master, Academic English Language Course
학교 설명
- 영국에서 가장 오래된 최상위권 대학인 UCL에서 제공하는 어학연수 과정
- UCL 런던 캠퍼스에서 모든 수업 진행
- 예비과정 일정 수준으로 수료할 경우 UCL로 입학이 유리함

King's College London(KCL)

캠퍼스 위치 London
개설 과정 International Foundation, Pre-sessional English
학교 설명
- 런던 대 소속 학교 중 자체 부설 파운데이션 과정 운영
- 주요 글로벌 대학 평가에서 언제나 상위 100위 이내 기록
- 법학, 정치학, 의학, 간호학, 고전학, 철학이 우수함

대학/대학원 예비과정 학교 소개 _ 사설 파운데이션

Kings Education

캠퍼스 위치 London, Brighton, Oxford, Bournemouth
개설 과정 GCSE, A-level, Foundation, Academic English
학교 설명
- 소규모로 집중케어 받을수 있는 환경제공
- 영국 Top10위 브리스톨대학교 입학보장 프로그램
- 우수한 대학 진학결과 보유

CEG ONCAMPUS

파트너 대학 Birkbeck University, University of Reading, University of Central Lancashire, University of Hull, University of Sunderland, Aston University
개설 과정 International Foundation, International Year1, Pre-master, Academic English
학교 설명
- 대학내에서 예비과정 학업 가능
- 의대·약대·간호대 파운데이션 제공
- UCAS 를 통한 5개 영국대학 지원 가능

INTO

파트너 대학 City University London, University of Exeter, University of Manchester, NCUK, Newcastle University, University of East Anglia, University of Stirling, Queens University Belfast, Manchester Metropolitan University
개설 과정 International Foundation, International Year 1, Graduate Diploma, English Courses (English for University Study, Pre-sessional English, General English) Newton A-level
학교 설명
- 대학 및 대학원 진학이 보장되는 프로그램 운영
- 대학교에 내에 캠퍼스 위치
- NCUK 연합학교

Kaplan International Pathways (KIP)

파트너 대학 Cardiff, Coventry London, Kingston, Lancaster, Leeds Beckett, Liverpool John Moores, Royal Holloway, Aberdeen, Durham, Huddersfield, Leeds, Lincoln, Sheffield, Strathclyde, Surrey, Sussex
개설 과정 International Foundation, Pre Master, International Year 1
학교 설명
- 영국 내 대학교 준비과정을 제공하고 영국 명문대학교와 파트너십 체결
- 학부과정 혹은 석사과정 입학에 필요한 학문적 지식과 영어, 영어 스킬 등을 제공
- 약 1,000여 개가 넘는 전공으로 진학 보장 가능

Study Group Higher Education - ISC

파트너 대학 Coventry University London Campus, University of Sussex, University of Surrey, University of Strathclyde, University of South Wales, University of Huddersfield, The University of sheffield, Royal Holloway, University of London, Liverpool John Moores University, Lancaster University, Keele University, University College Dublin (아일랜드)
개설 과정 International Foundation Year, International Year 1, Pre Master, English Language Courses
학교 설명
- 학부, 석사 예비과정을 명문 대학교 캠퍼스 안에서 제공
- 평균 80% 이상의 대학 진학률
- 학사관리가 꼼꼼하고 다양한 프로그램

Navitas Pathway

파트너 대학 Birmingham City University, Anglia Ruskin University, Edinburgh Napier University, University of Hertfordshire, University of Portsmouth, Robert Gordon University, Brunel University London, Plymouth University
개설 과정 Foundation, Pre Master, Pre-sessional, International Year 1
학교 설명
- 영국 9개 국립대학교와 제휴 각 대학교 캠퍼스에서 과정이 진행
- 학부, 석사, 학부 편입을 위한 과정 제공
- 정규 과정 입학 전 부족한 영어를 준비할 수 있는 Pre-sessional 제공

Anglia Ruskin University

www.anglia.ac.uk

캠퍼스 위치 Cambridge
설립 년도 1958년
학교 종류 공립종합대학
추천 전공 예술, 디자인, 역사, 영어영문학, 유럽학, 지리학, 환경학, 음악, 심리학, 사회복지학
학교 설명 영국의 대표적인 대학도시 캠브리지와 챔스포트 중심에 위치한 150년 이상의 전통을 자랑하는 대학교

University of Bath

www.bath.ac.uk

캠퍼스 위치 Bath
설립 년도 1856년
학교 종류 공립종합대학
추천 전공 경영, 심리학, 회계, 교육학, 컴퓨터공학, 국제개발학, 건축학
학교 설명 영국 내 Top10위권이며 세계적인 수준의 MBA과정을 제공

Birkbeck, University of London

www.bbk.ac.uk

캠퍼스 위치 London
설립 년도 1823년
학교 종류 공립연구대학
추천 전공 스포츠 경영, 컴퓨터과학, 생물, 예술경영, 테솔, 법, 정치
학교 설명 세계적 수준의 리서치 능력 및 교육을 자랑하는 대학

University of Brighton

www.brighton.ac.uk

캠퍼스 위치 Brighton, Eastbourne, Hastings
설립 년도 1858년
학교 종류 공립종합대학
추천 전공 스포츠 사이언스, 건축, 아트, 관광, 엔지니어링
학교 설명 Art & Design으로 매우 유명하며 실무 중심의 대학

University of Bristol

www.bris.ac.uk

캠퍼스 위치 Bristol
설립 년도 1876년
학교 종류 공립종합대학
추천 전공 경제학, 법학, 교육학, 건축, 아트앤디자인, 저널리즘, 지리학, 정책학
학교 설명 QS 세계랭킹 20위권의 노벨상 수상자 12명을 배출한 우수대학

Brunel University

www.brunel.ac.uk

캠퍼스 위치 Uxbridge
설립 년도 1966년
학교 종류 공립종합대학
추천 전공 아트앤디자인, 디자인경영, 엔지니어링, 경영, 회계, 스포츠과학, 교육학
학교 설명 Drama, Film, Television 등 아트, 디자인분야로 다양한 전공을 두고 있으며 유명함

Cardiff University

www.cardiff.ac.uk

캠퍼스 위치 Cardiff
설립 년도 1883년
학교 종류 공립종합대학
추천 전공 운송학, 신문방송학, 건축, 공학, 사회학, 심리학, 경영학, 영어 및 영문학
학교 설명 Russell Group 소속이며 세계적으로 연구수준이 매우 높다는 평가를 받고 있음

City, University of London

www.city.ac.uk

캠퍼스 위치 London
설립 년도 1894년
학교 종류 공립종합대학
추천 전공 비즈니스, 정보공학, 법학, 국제 관계학, 저널리즘, 사회과학, 보험통계학, 예술경영, 항공우주, 음악
학교 설명 파이낸스, 보험, 예술경영 관련 전공 우수하고 졸업생 만족도가 우수한 대학

Coventry University

www.coventry.ac.uk

캠퍼스 위치 Coventry
설립 년도 1843년
학교 종류 공립종합대학
추천 전공 비즈니스, 스포츠경영, 자동차 디자인, 법학, 기계/자동차공학
학교 설명 2016년 Times Higher Education 영국 TOP 23위

De Montfort University

www.dmu.ac.uk

캠퍼스 위치 Leicester
설립 년도 1969년
학교 종류 공립종합대학
추천 전공 회계학, 재무학, 보건학, 정치학, 건축학, 인테리어디자인, 스포츠, 경영학
학교 설명 신발디자인, 속옷디자인 등의 다양한 패션 관련 디자인 전공이 우수함

University of Edinburgh

www.ed.ac.uk

캠퍼스 위치 Edinburgh
설립 년도 1583년
학교 종류 공립종합대학
추천 전공 테솔, 언어학, 신학, 교육학, 금융, 통계, 건축, 의학, 간호학, 법학, 환경학
학교 설명 캠브리지, 옥스포드와 더불어 영국의 전통 명문대학

University of Essex

www.essex.ac.uk

캠퍼스 위치 Colchester
설립 년도 1963년
학교 종류 공립종합대학
추천 전공 언어학, 사회학, 생물학, 드라마, 뮤직, 아트앤디자인, 비즈니스
학교 설명 노벨 평화상 수상자 아리아스산체스가의 출신 대학교

Goldsmiths, University of London

www.gold.ac.uk

캠퍼스 위치 London
설립 년도 1891년
학교 종류 공립종합대학
추천 전공 미술, 사회학, 디자인, 음악, 미디어, 영어와 비교문학
학교 설명 미술, 음악과 사회학 분야에 있어 독창적 학습 커리큘럼 및 뛰어난 교수진으로 유명

Kingston University

www.kingston.ac.uk

캠퍼스 위치 Surrey
설립 년도 1899년
학교 종류 공립종합대학
추천 전공 건축학, 경영학, 인적자원관리학, 디자인, 패션
학교 설명 113년의 역사를 지닌 영국교육의 명문으로 인정받고 있는 학교

Lancaster University

www.lancaster.ac.uk

캠퍼스 위치 Lancaster
설립 년도 1964년
학교 종류 공립종합대학
추천 전공 경영학, 마케팅, 디자인 경영학, 테솔, 공학
학교 설명 현대적인 캠퍼스형 대학교로 1964년 알렉산드라 공주에 의해 설립

University of Leeds

www.leeds.ac.uk

캠퍼스 위치 Leeds
설립 년도 1831년
학교 종류 공립종합대학
추천 전공 비즈니스, 교육학, 테솔, 통번역, 기계공학, 토목공학, 전자공학, 커뮤니케이션, 광고, 예술경영, 아트앤디자인
학교 설명 연구 업적으로 영국 Top 10순위에 들며 다양한 전문적인 학습법으로 유명

University of Liverpool

www.liverpool.ac.uk

캠퍼스 위치 Liverpool
설립 년도 1881년
학교 종류 공립종합대학
추천 전공 컴퓨터공학, 화학
학교 설명 미국 아이비리그에 견줄만한 영국의 연구중심 대학 협의체인 'Russell Group'의 창립멤버 대학

Loughborough University

www.lboro.ac.uk

캠퍼스 위치 Loughborough
설립 년도 1909년
학교 종류 공립종합대학
추천 전공 스포츠 매니지먼트, 스포츠공학, 응용과학, 사회과학, 미디어, 경영학, 아트앤디자인
학교 설명 공학 및 기술을 바탕으로 스포츠 과학 분야에서 명성이 높은 대학

University of Manchester

www.manchester.ac.uk

캠퍼스 위치 Manchester
설립 년도 1851년
학교 종류 공립종합대학
추천 전공 경영학, 건축학, 비즈니스, 마케팅, 공학, 테솔, 국제개발, 국제관계, 정치, 전자공학, 심리학, 기계공학
학교 설명 영국 최대 규모의 연구 중심 종합대학교로 영국에서 케임브리지 대학과 옥스포드 대학에 이어 세 번째로 연구역량이 우수한 대학

Manchester Metropolitan University

www2.mmu.ac.uk

캠퍼스 위치 Manchester
설립 년도 1970 년
학교 종류 공립종합대학
추천 전공 건축, 호텔경영, 이벤트 경영, 스포츠경영 및 마케팅, 교육 경영
학교 설명 저렴한 학비로 국제학생들을 위한 다양한 지원을 아끼지 않는 경영대와 예술대가 유명함

King's College London(KCL)

http://www.kcl.ac.uk

캠퍼스 위치 London
설립 년도 1829년
학교 종류 공립종합대학
추천 전공 경영학, 정치사회학, 공공정책학, 법학, 간호학, 고전학, 철학
학교 설명 런던대학교 연합 소속대학으로 매년 세계대학순위 30위권 내에 포함되는 영국 최고의 명문대학이며, 정치, 법, 의학, 인문학 분야에서 많은 유명인들을 배출하고 있는 대학

University of Nottingham

www.nottingham.ac.uk

캠퍼스 위치 Nottingham
설립 년도 1948년
학교 종류 공립종합대학
추천 전공 경제학과, 경영학과, 건축학과, 생명공학, 우주공학
학교 설명 4개의 캠퍼스가 운영되며 Careers Service와 함께 수준 높은 교육을 제공하며 이공계열이 우수한 대학

Nottingham Trent University

www.ntu.ac.uk

캠퍼스 위치 Nottingham
설립 년도 1992년
학교 종류 공립종합대학
추천 전공 패션디자인, 패션마케팅
학교 설명 취업률이 높으며 교육평가와 연구실적 평가에서 항상 상위권을 획득하는 패션으로 유명한 대학

Oxford Brookes University

www.brookes.ac.uk

캠퍼스 위치 Oxford
설립 년도 1865년
학교 종류 공립종합대학
추천 전공 건축학, 재무&회계, 사회복지학, 관광학
학교 설명 미국식 학위취득 방식인 학부제도에 의한 모듈라(modular)를 실시하는 대학

University of Portsmouth

www.port.ac.uk

캠퍼스 위치 Portsmouth
설립 년도 1992년
학교 종류 공립종합대학
추천 전공 경영학, 마케팅, 경제학과, 미디어학과, 과학, 스포츠과학, 생체 의학, 심리학
학교 설명 세계적으로 인정받는 대학 소속 연구센터 및 생물 의학, 생물분자과학 연구소, 유럽 및 세계연구센터 보

Royal Holloway University of London

www.rhul.ac.uk

캠퍼스 위치 Egham
설립 년도 1886년
학교 종류 공립종합대학
추천 전공 음악, 드라마, 연극, 컴퓨터 과학, 방송, 미디어, 저널리즘, 심리학
학교 설명 University of London의 연합에 속한 학교로 경영, 예술, 정보 보안, 미디어 분야에서 높은 명성을 자랑하는 대학

University of Sheffield

www.shef.ac.uk

캠퍼스 위치 Sheffield
설립 년도 1828년
학교 종류 공립종합대학
추천 전공 도시계획, 정치학, 저널리즘, 엔지니어링, 사회정책, 마케팅, 국제개발, 국제관계, 신문방송학, 심리학, 기계공학학
학교 설명 공식적인 리서치 평가 기관에서 인정을 받고 영국 학생들이 가고 싶어하는 대학

School of Oriental and African Studies (SOAS), University of London

www.soas.ac.uk

캠퍼스 위치 London
설립 년도 1916년
학교 종류 공립종합대학
추천 전공 국제개발, 동남아 스터디, 중동&아프리카 스터디, 인류학, 법학, 역사학
학교 설명 런던대학교를 구성하는 17개의 컬리지 가운데 하나로 우수한 교육과정 제공

University of Southampton

www.southampton.ac.uk

캠퍼스 위치 Southampton
설립 년도 1862년
학교 종류 공립종합대학
추천 전공 전자공학, 컴퓨터공학, 해상법, 선박 공학, 비즈니스, 고고학, 간호학, 심리학
학교 설명 전자공학, 전기공학 등 공학 분야에서 탁월한 연구실적을 보이며, Russell Group 소속인 대학

University of Surrey

www.surrey.ac.uk

캠퍼스 위치 London
설립 년도 1966년
학교 종류 공립종합대학
추천 전공 호텔경영, 사회학, 호텔관광, 식품과학, 항공공학, 경영, 마케팅, 국제관계, 전자공학, 기계공학
학교 설명 호텔경영으로 최우수 대학으로 여겨지고 있으며 높은 취업률을 자랑하는 대학

University of Sussex

www.sussex.ac.uk

캠퍼스 위치 Brighton
설립 년도 1961년
학교 종류 공립종합대학
추천 전공 개발학, 물리학, 기술경영학, 생물학, 사회과학, 생명공학대학, 의과대학, 언론학, 화학
학교 설명 예술, 과학, 사회과학 분야가 유명하며 1,000여 개에 달하는 석사 및 박사 후 연구과정이 운영되고 있는 연구중심대학

University of Warwick

www2.warwick.ac.uk

캠퍼스 위치 Coventry
설립 년도 1965년
학교 종류 공립종합대학
추천 전공 비즈니스 매니지먼트, 수학, 사회학, 경제학, 예술경영, 국제 관계학, 정치학
학교 설명 대학예비과정부터 박사과정까지 다양한 과정을 제공하며, 특히 비즈니스 전공으로 강세를 보이는 Russell Group 소속의 대학

University of Westminster, London

www.westminster.ac.uk

캠퍼스 위치 London
설립 년도 1838년
학교 종류 공립종합대학
추천 전공 미술, 디자인, 패션, 미디어, 건축, 신문방송, 커뮤니케이션, 언론학, 심리학, 경영학, 음악, 대체의학, 환경조경학
학교 설명 다양한 실무 관련 전공(아트&디자인, 미디어, 신문방송 등) 에서 높은 취업률을 보이는 대학

Writtle University College

www.writtle.ac.uk

캠퍼스 위치 Essex
설립 년도 1893 년
학교 종류 공립컬리지
추천 전공 원예디자인, 환경디자인, 스포츠, 비즈니스, 플로리스트
학교 설명 런던과 가까운 접근성을 자랑하며 원예 조경이 뛰어난 학교

University of York

www.york.ac.uk

캠퍼스 위치 York
설립 년도 1963 년
학교 종류 공립종합대학
추천 전공 경제학, 테솔, 음향기술, 심리학, 경영학, 경제학, 언어학, 정치학, 사회정책학
학교 설명 연구 중심의 대학으로 Russell Group의 일원이며 다양한 복지시설이 갖춰져 있는 명문 공립 종합대학

University of Exeter

http://www.exeter.ac.uk

캠퍼스 위치 Exeter
설립 년도 1855 년
학교 종류 공립종합대학
추천 전공 회계학, 재무학, 고고학, 경영학, 경제학, 행정학, 정치학, 교육학 스포츠과학
학교 설명 영국 남부 엑시터에 자리한 명문대학이며, 영국중심대학인 러셀그룹에 속해 있으며 행정학, 회계, 재무 등으로 높은 명성이 있는 대학

ed:m유학센터 정규유학 수속절차 Process

ed:m유학센터는 영국유학을 준비하시는 고객의 유학준비가 좀 더 수월하도록 다양하고 차별화된 서비스를 제공합니다.
지원자의 목표와 현재 능력, 조건을 파악하여 알맞은 학교를 상담하여 결정하고 다른 지원자들과의 차별성을 부각시키는 것이 중요한 학업계획(SOP)준비에서부터 지원, 그리고 사후 관리까지 고객의 편의와 최고의 서비스 제공을 위해 노력하고 있습니다.

수속일정 마법사

① 온라인 수속신청 > ② 수속비 입금 확인 > ③ 일정 및 지원 서류안내, 템플릿 발송 > ④ 학업계획서, 추천서, 이력서 준비 > ⑤ 온라인/페이퍼 지원 > ⑥ 지원 결과 받기 > ⑦ 영어성적제출 - 조건부 입학허가서 일 때 > ⑧ 숙소 신청 > ⑨ 비자신청 및 발급 > ⑩ 출국 전 오리엔테이션 > 출국

01

학교선택 영국 유학 전문 컨설턴트와의 상담을 통해 전공과 학비, 진로 등을 고려하여 학교를 선택합니다.

02

온라인 신청서 작성 유학 준비를 edm유학센터와 함께 하기로 결정하셨다면 홈페이지를 통해 온라인 수속신청서를 작성해 주시고 수속비를 입금해 주시면 지원준비 일정이 시작됩니다.

03

일정 및 지원 서류 안내, 템플릿 발송 준비과정과 지원, 결과를 받는 날까지 소요되는 시간들을 관리하실 수 있도록 일정을 짜드리고 학업계획서, 추천서, 이력서를 보다 쉽게 준비하실 수 있도록 템플릿을 발송해 드립니다.

04

학업계획서, 추천서, 이력서 준비 지원한 학교, 전공에 맞는 학업계획서와 추천서, 이력서를 준비하실 수 있도록 도와드립니다.

05

온라인 / 페이퍼 지원 온라인 또는 페이퍼 지원서를 작성하신 후 감수해 드리며, 서류를 학교로 발송해 드립니다.

06

지원 결과 받기 지원서와 서류들이 도착한 시점으로부터 4~6주 정도 후에 결과를 받게 됩니다. 이 때 결과는 Conditional Offer, Unconditional Offer, Fail로 나누어 집니다.

07

영어성적 제출 지원할 때 영어 성적이 없더라도 지원은 가능하며 영어 성적을 조건으로 조건부입학허가서(Conditional Offer)를 받은 후에 영어 성적을 학교에 제출하면 무조건부 입학허가서(Unconditional Offer)로 바꾸어 발급해줍니다.

08

숙소신청 온라인으로 기숙사 신청이 가능한데 인터내셔널 학생들의 경우 입학 첫 해는 대부분 자리를 보장합니다. 다른 형태의 수속을 원하실 때는 학교에 연락을 하시거나 직접 알아보셔야 합니다.

09

비자 신청 및 발급 edm유학센터에서는 고객의 비자 서류 검토를 유료로 지원해 드립니다. 이에 따른 필요한 서류는 홈페이지 '나의 수속진행사항'에서 확인할 수 있습니다.
(단, 예비과정의 경우는 무료로 제공)

10

출국 전 오리엔테이션 출국에 관련된 오리엔테이션은 출발 전 1~2주 전에 하게 되며 가능한 날짜를 각 상담자들과 상의하신 후에 진행해 드리고 있습니다. 오리엔테이션에서는 정착과 생활, 픽업, 학교 생활 등 필수 사항에 대한 안내부터 그 외 여러 가지 상담을 받아보실 수 있습니다.

11

영국 도착 후 한국 또는 런던 지사 직원이 안부 전화나 메일을 보내 드리며 영국에서의 생활에 대해 자세하게 알려드립니다.

2026년 영국 대학교 순위

세계랭킹	영국 랭킹	University	도시명	주요 전공	1년 학비 평균
2위	1위	Imperial College London	런던	공학, 경영학, 컴퓨터과학, 수학, 지구과학	약 £40,940
4위	2위	University of Oxford	옥스퍼드	법학, 정치학, 수학, 생명과학, 경제학	약 £38,550
6위	3위	University of Cambridge	캠브릿지	수학, 물리학, 역사학, 천문학, 교육학	약 £39,162
9위	4위	UCL	런던	교육학, 테솔, 생명과학, 법학, 건축	약 £39,800
31위	5위	King's College London	런던	전쟁학, 국제관계학, 간호학, 법학, 예술경영	약 £35,800
34위	6위	University of Edinburgh	에딘버러	언어학, 교육학, 개발학, 법학, 신학, 간호학	약 £30,900
35위	7위	University of Manchester	맨체스터	경영학, 국제개발학, 컴퓨터공학, 공학, 사회과학	약 £31,500
51위	8위	University of Bristol	브리스톨	경영학, 정치학, 국제학, 공학, 문화정책학	약 £27,400
56위	9위	LSE	런던	경제학, 정책학, 국제관계학, 정치학, 법학	약 £26,800
74위	10위	University of Warwick	코벤트리	생물학, 인문학, 컴퓨터과학, 영어영문, 사회과학	약 £27,060
76위	11위	Univeristy of Birmingham	버밍엄	경영학, 경제학, 법학, 심리학, 수학학	약 £25,520
79위	12위	University of Glasgow	글라스고	회계/재무, 공학, 컴퓨터과학, 교육학, 심리학	약 £20,400
86위	13위	University of Leeds	리즈	미디어, 테솔, 경영학, 회계/재무, 공학, 사회정책	약 £25,750
87위	14위	University of Southampton	사우스햄튼	전기전자공학, 해양학, 글로벌미디어학, 디자인학	약 £24,200
92위	15위	University of Sheffield	쉐필드	경영학, 개발학, 저널리즘, 정치학, 공학, 건축	약 £25,670
94위	16위	Durham University	더럼	경영학, 경제학, 법학, 심리학, 수학학	약 £25,900
97위	17위	University of Nottingham	노팅엄	약학, 수의학, 간호학, 경제학, 교육학, 식품과학	약 £24,300
110위	18위	Queen Mary University of London	런던	치의학, 법학, 언어학, 의학, 영문학	약 £27,950
113위	19위	University of St. Andrews	세인트 앤드루스	경제학, 경영학, 인류학, 컴퓨터공학, 심리학	약 £31,670
132위	20위	University of Bath	바쓰	마케팅, 경영학, 컴퓨터공학, 심리학, 개발학, 공학	약 £22,800
137위	21위	Newcastle University	뉴캐슬	미디어, 저널리즘, 공학, 테솔, 컴퓨터, 건축	약 £24,400
147위	22위	University of Liverpool	리버풀	스포츠경영학, MBA축구산업, 음악, 공연학	약 £23,200
155위	23위	University of Exeter	엑시터	회계/재무학, 정치학, 경영학, 공학, 범죄심리학	약 £24,700
157위	24위	Lancaster University	랑카스터	비즈니스, 회계학, 마케팅, 역사학, 언어학, 테솔	약 £29,820
169위	25위	University of York	요크	테솔, 회계학, 정치학, 화학, 컴퓨터과학	약 £21,950
181위	26위	Cardiff University	카디프	미디어, 저널리즘, 해사법, 경영학, 심리학	약 £22,250
194위	27위	University of Reading	레딩	부동산학, 심리학, 경영학, 산림학	약 £25,250
199위	28위	Queen's University Belfast	벨파스트	간호학, 약학, 회계학, 생물학, 농학	약 £20,800
225위	29위	Loughborough University	러프버러	스포츠경영/과학, 국제경영, 디자인경영, 디자인	약 £25,700
251위	30위	University of Strathclyde	글라스고	회계학, 금융학, 기계공학, 경영학	약 £18,590
262위	31위	University of Aberdeen	에버딘	철학, 엔지니어링, 교육학, 신학	약 £20,800
262위	32위	University of Surrey	길퍼드	호텔/관광경영학, 경영학, 컴퓨터공학, 공학, 수의학	약 £22,000
278위	33위	University of Sussex	브라이튼	개발학, 미디어, 경영학, 영어교육, 국제교육학	약 £21,500
287위	34위	Heriot-Watt University	에딘버러	화학공학, 기계공학, 식품학, 경제학	약 £18,704
292위	35위	Swansea University	스완지	컴퓨터과학, 토목공학, 공학, 경영학	약 £18,650
310위	36위	City St George's University London	런던	스포츠경영학, 역사학, 컴퓨터과학, 경영학	약 £24,500
326위	37위	University of Leicester	레스터	박물관학, 미디어, 경영학, 공학	약 £19,700
374위	38위	Oxford Brookes University	옥스퍼드	호텔경영, 사회복지학, 자동차공학	약 £17,100
381위	39위	University of East Anglia (UEA)	노리치	미디어, 교육학, 간호학, 개발학, 약학	약 £22,800
385위	40위	Brunel University of London	억스브리지	제품/UX디자인, 브랜드경영, 컴퓨터공학, 스포츠과학	약 £20,400
388위	41위	Birkbeck, University of London	런던	스포츠경영학, 역사학, 컴퓨터과학, 경영학	약 £18,060
395위	42위	Aston University	버밍엄	약학, 보건학, 경영학,	약 £22,750
397위	42위	University of Kent	켄트	사회정책학, 경영학, 영화, 건축, 경제학	약 £19,300
428위	44위	University of Dundee	던디	보석디자인학, 생물과학, 공학, 경영학	약 £20,600
456위	45위	University of Essex	콜체스터	경영학, 법학, 심리학, 컴퓨터과학, 국제 관계학	약 £20,500
461위	46위	Royal Holloway University of London	에그햄	경영학, 정보 보안, 국제관계학, 심리학, 드라마&연극학	약 £22,900
511위	47위	SOAS, University of London	런던	개발학, 국제경영학, 인류학, 역사, 철학, 미디어	약 £21,990
511위	48위	University of Bradford	브레드포드	화학, 약학, 경영학, 생명공학, 컴퓨터공학, 영화미디어 등	약 £18,628
517위	49위	University of Stirling	스털링	교육학, 스포츠과학, 사회복지학	약 £18,400
524위	50위	University of Huddersfield	허더스필드	컴퓨터과학, 경영학, 건축학, 공공행정학	약 £18,500

2026 QS Ranking 참조

유학 성공스토리

University of Leeds

안*현 고객

Q.
영국 유학을 생각하게 된 이유는 무엇인가요?

한국에서 대학을 다니며 서양화를 전공하고 있었지만 이론에서 부족함을 느꼈고, 그림을 그리는 것에 대한 회의감 등 여러 가지 요인이 있었습니다. 원래는 대학을 졸업하고 대학원 과정을 염두하고 있었는데, 우연치 않게 찾아 간 영국유학박람회에서 여러 학교를 상담받게 되었어요. 그 후 현재 대학 성적으로 학부과정을 바로 지원할 수 있다는 사실을 알게 되어 학교의 담당자가 추천해 준 edm에서 유학을 준비하게 되었습니다.

Q.
유학을 결심하고 나서의 준비과정에 대해 말씀해주세요.

학교를 다니고 있었기 때문에, 고등학교 성적뿐 아니라 대학 영문 성적증명서를 준비했습니다. 자기소개서 같은 경우에는 edm의 시스템을 이용했는데요. 제가 한글로 작성하고 edm에서 한글감수, 영어번역, 영어감수를 받고 다시 제가 검토하는 과정으로 완성하였습니다. 자기소개서를 작성하는데 시간이 오래 걸리지는 않았습니다. 제가 공부해 온 방향, 왜 유학을 결심했는지, 어떤 것을 공부하고 싶은지 등 제 장점을 부각해서 쓰려고 노력했습니다. edm에서 감수를 해주셔서 훨씬 수월했던 것 같아요. 추천서의 경우, 1장이 필요했는데, 현재 학교 교수님께 직접 부탁드렸습니다. 교수님께서 직접 영문으로 작성하고 서명하신 것을 UCAS에서 온 메일을 통해 업로드해주셨습니다.

준비 과정 중 Essay를 요구한 학교가 있었는데, 이는 학교에 수업시간에 제출했던 레포트의 핵심 위주로 다시 재구성하였고, 영어 번역 및 감수는 edm에서 도와주셨습니다. 인터뷰를 요청한 학교들도 있었는데, 인터뷰는 예상 질문(왜 이 학교, 과정 등을 지원했는지/ 나의 경험/ 영감을 주는 예술가가 있는지/ 무엇을 배웠는지/학교에 대한 궁금한 점 등)을 20가지 정도 만들어 질문과 답을 모두 영문으로 적고 다 외워서 대답했는데, 예상 질문에서 출제되어서 당황하지 않았습니다.

"edm유학센터에서 많은 정보를 제공받아 편하게 준비할 수 있었습니다."

Q.
영어 준비는 어떻게 하셨나요?

UCAS를 업로드하고 학교를 정한 후에 1월부터 3개월간 edm에서 추천해 준 IELTS전문학원에 다녔습니다. 대학 입학 후 영어 공부를 많이 하지 않아서 브릿지반(중간정도의 레벨)을 다녔는데요. Writing이 가장 큰 문제였고, 학원에서 주는 프린트물의 문장, 단어, 아이디어를 많이 외웠습니다. Speaking은 필요한 표현 등을 외우고, 시험장에 가서는 외운 표현을 활용해 제가 겪은 경험, 생각 위주로 말을 이어 나갔습니다. Reading은 틀린 것 위주로 반복하였고, Listening은 시험위주로만 준비했습니다.

Q.
현재 합격한 학교를 지원한 이유는 어떻게 되나요?

'미술사학, 박물관학'은 한국 학부에서 찾기 힘든 과정 중 하나인데요. 저 같은 경우 학교에 대한 정보가 전혀 없었기 때문에 교수님께 여쭤봐서 2~3개의 학교를 추천 받았습니다. 그 후 edm에서 학교를 정하려고 상담을 받았는데, edm EC분께서 추천해주신 학교와 겹쳐서 지원하게 되었습니다. 그 후에도 학교에 대한 정보를 더 검색해 봤는데, '리즈'라는 도시도 마음에 들었고, 학교 평판도 매우 좋은 것 같았어요. 교수진, 교과 과정 등이 제가 다양하게 공부할 수 있을 것 같았고, 지리적으로 영국 중간위치해서 스코틀랜드, 런던으로 가는 것도 용이한 것 같았습니다. 또한 미술사학 혹은 박물관학을 공부하고자 하는 학생들이 대학원 과정으로도 많이 선택한다고 하여 리즈 대학교를 지원하게 되었습니다.

Q.
합격을 할 수 있었던 비결은 무엇이라 생각하나요?

'성적 • 추천서 • 인터뷰' 였던 것 같아요. 고등학교 성적이 좋지는 않았지만, 대학에 입학해서는 좋은 성적을 받을 수 있었어요. 대학 성적과 학교에서 이론으로 공부했던 과목의 성적이 좋게 나온 것이 어필된 것 같습니다. 또한, 교수님께서 추천서를 써주시고 원본 파일을 제게 주셨는데요. 너무 좋게 적어주셔서 학교에서 좋은 인상을 받았으리라 생각해요. 인터뷰도 준비한 만큼 열심히 대답하고, 제가 경험한 것과 제 장점 위주로 이야기를 하였는데, 영어가 부족하여 풀어서 이야기 한 것이, 학교 인터뷰 담당자도 쉽게 잘 받아들여 좋은 평가를 해주신 것 같아요.

Q.
edm유학센터를 통해 학교 지원을 하셨는데, 만족스러웠던 서비스가 있다면 구체적으로 어떤 것이었는지?

이메일, 문자, 전화 등 다양한 수단을 통해 제 담당 컨설턴트와 이야기 할 수 있었던 점이 좋았습니다. 많은 정보를 제공해주셔서 편하게 준비했던 것 같아 서비스는 대부분 만족스러웠습니다. 특히 번역/감수 시스템이 있어서 글쓰는 것에 스트레스를 받지 않고 영어공부에 매진할 수 있었습니다. 프리세셔널코스와 본 과정의 CAS레터를 한꺼번에 받았는데, 학교와 담당 컨설턴트님께서 다 연결해주셔서 어렵지 않았던 것 같습니다.

유학 성공스토리

University of Bath

김*훈 고객

Q.
영국으로 유학을 결정하시게 된 이유는 무엇인가요?

우선 영국 유학은 1년이라는 장점이 가장 컸습니다. 아무래도 군대로 인해 나이가 적지 않다 보니 석사 과정에 2년을 투자하는 것은 꽤나 부담스럽다고 판단하였습니다. 그래서 컴팩트 하게 1년 동안의 학습을 통해 석사 과정을 취득할 수 있다는 것이 큰 메리트 였습니다.

또한 제가 배우고자 하는 Business Analytics 전공은 대한민국에서 인프라가 제대로 구축되지 않았다고 생각하였습니다. 세종대 카이스트 대학교 외에는 석사과정을 찾아보기가 힘들었고 외국에서는 꽤나 유망하고 인기있는 학과라 영국에서의 학습을 택하였습니다. 그리고 Business analyst가 되기 위해선 유창한 영어실력이 필수 불가결하기 때문에 이부분도 영국 유학을 통해 충족시킬 수 있다고 생각하였습니다.

마지막으로 영국에는 전통 있고 우수한 대학교들이 많이 있기 때문에 퀄리티가 높은 교육을 받을 수 있다고 생각하여 결정하였습니다.

Q.
지원한 학교들과 전공은?

1) Bath University(Business Analytics)
2) Bristol University(Management)
3) Warwick(Management)

Q.
최종적으로 지금 오퍼 받은 학교를 선택했던 이유는 무엇인가요?

Bath University를 선택하게 된 이유는 Management school의 랭킹이 높았기 때문입니다. 아무래도 학교 랭킹이 높음에 따라 교육 환경이 더욱 좋고 그에 대한 아웃풋이 높다는 것은 자명하다고 생각하였습니다.

또한 Business analytics 석사 과정도 꽤나 수업과정 면에서 훌륭한 평가를 받았다고 자료를 확인했습니다. 졸업생들도 제가 졸업 후 지원하고 싶은 Deloitte로 취직한 분들도 많았기에 이 또한 매력적

이라고 생각하였습니다. 그리고 Bath University는 학생 만족도 통계치도 굉장히 높은 수치에 웃돌았기 때문에 굉장히 매력적이라고 생각했습니다. Bath 도시가 굉장히 안전한 도시이고 도심지에서 좀 벗어난 조용한 동네라 조금 더 학업에 집중하기 좋은 환경이라는 것도 학교를 선택했던 이유 중 하나입니다.

Q.
지원준비를 할 때 합격 가능성을 높이기 위해 준비했던 본인만의 노하우가 있다면 공유해주세요~

우선 edm유학센터를 통해 자기소개서 첨삭에 대한 도움을 정말 많이 받았습니다. edm유학센터에서 공유해준 합격 자기소개서 템플릿들을 통해 구조와 형식들을 파악할 수 있었기 때문에 생각했던 것보다 빠르게 자기소개서를 작성할 수 있었습니다. 대부분 지원자분들이 외국 학교 자기소개서를 써본 경험이 없기 때문에 edm유학센터에서 지원해주는 첨삭은 정말 도움이 많이 됩니다. 불필요한 부분들을 삭제해주고 추상적인 부분에 대한 디테일을 잡아주는 등 많은 도움을 받았습니다.
또한 각 학교마다 자기소개서 제한이 다르기 때문에 그에 맞춰 자신이 공부하고 싶다는 열망과 여태 공부해온 부분들을 잘 어필하면 좋은 결과가 있을 거라고 생각합니다. 아이엘츠는 개인적으로 혼자 공부하였는데 캠브리지 아이엘츠 교재를 이용하는 것이 제일 효율적이라고 생각합니다. 막상 시험을 실제로 치르게 되면 캠브리지 아이엘츠 교재들 보다 문제가 더욱 쉽기 때문에 자기 점수를 가늠하기 좋을 것입니다. 스피킹 파트는 꼭 실제로 말하고 영어 전문가에게 피드백 받으면서 연습하기를 추천 드립니다.

Q.
유학을 준비하고 있는 학생들에게 전하고 싶은 메시지나 조언이 있다면?

처음 유학을 준비하기 때문에 모든 준비과정들이 낯설고 까다로웠습니다. edm유학센터는 방대한 데이터와 많은 유학생들을 지원해본 경험이 있기 때문에 많은 도움이 될 것입니다. 자기소개서나 추천서 등 본인이 준비하는 과정속에서 어려움을 겪는 부분을 edm유학센터와 잘 헤쳐나가면 본인이 가고 싶은 학교에 꼭 갈 수 있으리라 생각합니다. 학점 관리도 잘 하신다면 분명 많은 도움이 될 것입니다.

Q.
edm유학센터와 함께 유학 준비를 하셨는데, 제공되는 서비스는 어떠셨나요?

전반적으로 굉장히 만족하였습니다. 유학이라는 것 자체가 처음 이기 때문에 굉장히 생소한 부분들이 많았지만 과장님께서 친절하게 잘 설명해주시고 도움을 주셔서 좋은 결과를 얻었다고 생각합니다. 특히 자기소개서 첨삭 및 비자 발급 과정에서 많은 도움을 받아 유학 준비를 순조롭게 잘 한 것 같아 감사의 말씀을 드립니다.

Q.
현재 과정 이후에 계획은? 과정을 통해 이루고 싶은 목표가 있다면?

아직 구체적인 계획은 없습니다. 영국에서 학습을 하며 박사과정, 현지 취직 및 한국 취직 등 모든 사항들을 고려해볼 예정입니다. 현재 계획은 학점 관리를 잘하여 박사 과정을 통해 Business analytics 분야의 최고가 전문가가 되는게 꿈입니다.

유학 성공스토리

University of Southampton

이*미 고객

Q. 현재 공부하고 계신 나라를 선택한 이유는?

저는 해사법을 더 깊이 공부하기위해 유학을 선택하게 되었습니다. 영국은 과거로부터 현재까지 가장 강한 해상 영향력을 가진 나라일 뿐만 아니라, 영미법을 기반으로 하는 법 체제를 갖추고 있어, 한국 대학에서 미처 배우지 못했던 부분을 더 심층적으로 공부할 수 있는 나라라고 생각되어 영국을 택하게 되었습니다.

Q. 현재 다니고 계신 학교를 최종학교로 선택한 이유는 무엇인가요?

University of Southampton은 영국에 몇 안되는 Premaster과 LLM Maritime Law라는 석사 과정을 모두 운영하고있는 대학입니다. 먼저 Premaster란 예비 석사과정으로서 석사과정을 준비하는 국제학생들이 영국 교육에 미리 익숙해질 수 있도록 도와주는 프로그램입니다. 저는 석사과정에 바로 들어가기에는 조금 부족하다고 생각했기 때문에 대학의 Premaster 제공여부를 대학 선택의 중요한 요소 중 하나로 여겼습니다. 그리고 사우스햄튼 대학의 해사법 과정은 수준 높은 교수진과 양질의 교육을 제공함으로써 1년 마다 이루어지는 대학 순위조사에서 항상 높은 순위를 차지하는 학교라는 점이 제 최종 선택에 가장 큰 영향을 미쳤습니다. 또한, 해양에 관심이 많은 저에게는 사우스햄튼이 잉글랜드 남쪽 해안에 자리하고 있는 유명한 항구 도시라는 점과 타이타닉 호가 처음 출항했던 항구라는 역사적 사실이 이 대학을 다른 학교보다 더 매력적으로 느끼게 되었던 요소이기도 합니다.

Q. 지원준비를 할 때 합격 가능성을 높이기 위해 준비했던 본인만의 노하우가 있다면?

유학 준비에서 가장 큰 부분을 차지했던 것은 자기소개서 작성과 대학에서 요구하는 아이엘츠 점수를 받는 것 이었습니다.

저는 자기소개서를 통해 최대한 저의 동기, 목표와 포부를 잘 전달하려고 했고, 유학원 담당자 분과의 여러 번의 수정을 거치며 최종본을 마무리했습니다. 매 첨삭마다 담당자분이 항상 부족한 부분 또는 더 어필을 해야 할 부분에 대한 코멘트를 달아 주셨기 때문에 그 피드백을 바탕으로 수정을 했던 것이 도움이 많이 되었던 것 같습니다. 또한, 자기소개서 번역 과정에서 저의 말이 본 의미와 다르게 번역되는 것을 방지하기 위해 번역본이 나온 후 번역본을 직접 읽어보며 수정 번역을 부탁드리기도 하고 최종 번역본은 저랑 친하게 지내는 원어민 친구에게 직접 보여주어 다시 한번 수정하며 최종 번역본을 제출하기 까지 많이 심혈을 기울였던 것 같습니다. 국문 자기소개서를 잘 작성 했더라도, 학교로 제출되는 것은 영문 버전이기 때문에 번역본을 받은 그대로 제출하기 보다는 직접 검토도 해보고 주변에 원어민이 있다면 원어민에게 읽어 보기를 부탁해보는 것이 가장 정확한 자기소개서를 작성할 수 있는 노하우인 것 같습니다.

Q. 전반적인 학교의 분위기는 어떤가요? 학교 장점이 있다면?

저희 학교는 캠퍼스가 크고 잘 조성 되어있는 학교입니다. 학교 내에 정원이나 호수, 넓은 잔디밭이 많아서 날씨가 좋은 날 학생들이 잔디밭에 앉아있으면 외국 캠퍼스의 분위기가 물씬 풍긴 다는 점이 장점이라고 할 수 있습니다. 학교가 깨끗하고 조용한 편이기 때문에 공부하기에 적합하다고 할 수 있으며, 학교 도서관 내에 프린터 시설이나 학업 관련 상담실이 이용하기 편하게 관리된다는 점이 장점입니다.

또다른 장점은 학교내에 구비된 체육시설 입니다. 체육 시설건물에는 헬스장과, 수영장, 농구장 등이 있고, 요가나 스피닝 등 피트니스 수업도 쉽게 들을 수 있으며, 모든 시설이 학교를 다니고 있는 학생에게는 아주 저렴하게 제공되기 때문에 부담없이 이용할 수 있다는 점이 장점입니다.

Q. 현재 과정의 수업은 어떤 과목이 있으며, 어떻게 진행이 되나요?

현재는 LLM Maritime Law라는 석사과정을 밟고있는 중입니다.본 학기에 들어가기 전 수강 가능한 전 과목 목록이 제공되며, 첫 주에는 관심있는 모든 과목을 청강할 수 있고 그 주 마지막날에 최종적으로 수강신청을 완료하게 됩니다. 저는 현재 해상보험, 해상운송, 국제해양법, 해상법을 수강하고있으며 각 과목은 강의와 튜토리얼로 이루어져 있습니다. 강의는 온 수강생이 다같이 큰 강의실에서 들으며 튜토리얼은 10명 정도의 소그룹으로 나누어져 2주에 한번씩 들어가게 됩니다. 튜토리얼에 들어가기 전에는 전 주 강의와 관련된 판례들을 미리 읽고 분석하는 등의 준비가 되어있는 상태로 참석해야 하며 튜토리얼 중에는 그 판례에 따른 여러 문제들을 같이 토론하며 해결하는 시간을 갖습니다.

Q. 수업을 하면서 가장 어려웠던 점은 어떤 것이 있나요?

가장 어려웠던 것은 튜토리얼 준비과정 이었습니다. 한국과는 다르게 영국은 한 과목이 강의, 세미나, 튜토리얼로 구성되어 있습니다. 세미나와 튜토리얼은 10명 이내의 소그룹으로 진행되며, 여기에서는 강의를 바탕으로 한 특정 주제나 문제에 대해 서로 토론하고 의견을 주고받게 됩니다. 세미나와 튜토리얼에 들어가기 전에 미리 주어진 문제나 그에 관련된 판례들을 읽고 분석해와야 질문에 대답할 수 있기 때문에 강의가 끝나면 바로 튜토리얼 준비를 해야 합니다. 하지만 국제학생들은 일반적으로 현지 학생들보다 강의 복습과 튜토리얼 준비에 투자해야 하는 시간과 에너지가 더 많기 대문에 그 준비과정이 조금 어려웠었고, 준비를 잘 마치더라도 현지 학생들 사이에서 내 의견을 발표하고 공유해야 하는 것에 또다른 어려움을 느꼈던 것 같습니다.

Q. 유학을 준비하고 있는 학생들에게 전하고 싶은 메시지나 조언이 있다면?

제가 유학길에 오르기 전에는 유학생활이 즐거울 것 이라고만 생각했는데, 실제로 유학길에 올라보니 외국 교육은 한국과 정말 많이 다르고, 다르기 때문에 더 어렵고, 끊임없이 따라가기 위한 인내와 노력이 필요한 과정이라는 것을 느끼게 되었습니다. 그렇기 때문에 유학을 준비하시는 모든 분들은 어학연수를 가는 듯한 가벼운 마음 가짐보다는 훨씬 더 준비된 마음가짐으로 도전하는 것이 중요하다고 전하고 싶습니다.

Q. edm유학센터와 함께 유학 준비를 하셨는데, 서비스는 어땠나요?

유학 준비가 처음이라 아무것도 몰랐기 때문에 유학원을 통해 준비하게 되었습니다. 김유진 팀장님이 맡아서 도와 주셨는데 처음 자기소개서를 작성할 때부터 검토도 꼼꼼히 해주시고, 지원일이나 원서 마감일 같은 부분에서도 실수없이 처리해 주셔서 문제없이 유학 준비를 마쳤던 것 같습니다. 출국을 하기 직전까지 필요한 물품에 신경도 많이 써 주시고, 유학길에 오른 뒤에도 가끔 안부도 물어 주시며 응원해 주셔서 너무 감사했습니다. 그리고 전체적인 유학 준비 가격에도 만족스러웠습니다.

Q. 현재 과정 이후에 어떤 계획을 가지고 계신지요? (과정을 통해 이루고 싶은 목표는?)

유학생활은 학업적으로 성장할 수 있는 과정일 뿐만 아니라, 여러 인간관계를 맺고 타지에서 혼자 해결하는 방법을 배우며 한 인격체로도 많이 성장할 수 있는 기회라고 생각합니다. 그렇기 때문에 이 과정을 통해 학업적인 지식을 쌓을 뿐 아니라, 유학만이 가질 수 있는 장점을 최대한 많이 경험하며, 그 지식과 경험을 바탕으로 제가 한국에 돌아가서 제 분야에서 큰 영향력을 발휘하는 것이 제 목표입니다.

정규유학

영국 80여개 유명대학 입학지원 서비스

UCL 예비과정
The University of Edinburgh
King's College London
Manchester 1824 The University of Manchester
University of Bristol
Warwick
The University Of Sheffield.
The University of Nottingham UNITED KINGDOM · CHINA · MALAYSIA
University of Bath
University of Leeds
University of Southampton
University of York
Lancaster University
Cardiff University
Newcastle University
University of Liverpool
University of Reading
University of Sussex
Loughborough University
University of Leicester
Royal Holloway University of London
University of Surrey
SOAS University of London
Coventry University
Birkbeck University of London
Heriot Watt University
City University of London EST 1894
Brunel University London
University of Essex
Oxford Brookes University
Aston University Birmingham
Goldsmiths University of London
University of Brighton
University of Westminster
University of Bradford MAKING KNOWLEDGE WORK
University of Worcester
Middlesex University London
University of Portsmouth
BPP University
University of West London The Career University
London South Bank University
Loughborough College
Writtle College
Newcastle College
wk Westminster Kingsway College
Cranfield University
Chichester college
Birmingham City University
Queen's University Belfast
south thames college
Ealing, Hammersmith & West London's College Ready to Work | Ready to Learn
University of Exeter
University of Kent
University of Aberdeen
Cardiff Metropolitan University
Bath Spa University
Anglia Ruskin University
Arts University Bournemouth
Nottingham Trent University
The Glasgow School of Art
Kingston University London
Manchester Metropolitan University
northumbria University Newcastle
dmu.ac.uk De Montfort University Leicester
University for the Creative Arts
istituto marangoni enhancing talent since 1935
London Metropolitan University
Ravensbourne
Trinity Laban Conservatoire of Music & Dance
Sotheby's Institute of Art
Norwich University of the Arts

그외 지원 가능한 학교

Durham University, St. Andrews University, University of Glasgow, University of Birmingham, University of East Anglia(UEA), Aston University, University of Strathclyde, University of Central Lancashire(UClan), University of Wolverhamton, Central Film School London, University of Rodhampton, Bangor University, the Jane Packer Flower School, University of Greenwich, University of Salford, Aston University, University of the West of England, Bristol 외 다수

edm 유학센터 런던지사 소개

전화	44-07442-804261
근무시간	평일 10:00~17:00
카카오톡 ID	edmlondon
주소	10 York Rd London SE1 7ND

"안녕하십니까. edm유학센터 런던지사 팀장 손주연입니다."

어린 나이에 타지에서 홀로 공부하는 학생들에게 친구처럼 다정하고, 엄마처럼 세심하고, 선생님처럼 전문적인 서포터가 되겠습니다.

영국 유학에 있어서 가장 중요한 것은 유학 러 가고자 하는 정확한 목적을 가지고 있는 것입니다. 더불어 영국 유학에서 가장 필요한 것은 언제든지 케어를 받을 수 있는 현지 지사입니다. 그래서 edm은 런던의 중심지인 Margaret Street에 전문 컨설턴트인 EC(Education Consultant)들의 케어를 받을 수 있는 런던지사가 있습니다. 보다 가깝고 보다 전문적인 edm런던지사는 언제나 고객님 곁에서 즐겁고 안전한 유학이 되도록 아낌없이 지원해 드리고 있습니다.

주요이력	20년 이상 영국 런던 거주 Goldsmiths, University of London MA Screen Studies 졸업
고객진학사례	Imperial College London, UCL, Queen Mary, University of London, AA School, Brunel University, Goldsmiths, University of London, Camberwell College of Art 등 다수
조기유학 고객진학사례	Battle Abbey School, St Teresa's School, King's School Rochester, CATS College London, King's School Rochester 등 다수

현지 서비스

도착 전 서비스

- 입국 시 유의사항 이메일/카카오톡 안내
- 입국 시 사용 가능한 비상전화 운영

도착 후 서비스

- 현지 적응 안내 메일 발송 (교통카드 및 은행계좌 개설 등 설명)
- 첫 수업 피드백 확인 및 안부 연락
- 필요시 학교와 의사소통 진행 (레벨안내, 코스연장상담, 기숙사/홈스테이 관련 문제)
- 현지 어학원, 대학교(원) 진학 상담
- 참여형 소셜 프로그램 진행
- 비자 컨설팅 (현지 연장, 분실시 대처법 안내)

현지 생활 지원 서비스

- 오전 10시~오후 5시 실시간 카톡 상담
- 현지 숙소 알선/제공(홈스테이)

런던지사 비상전화 서비스

저희 edm런던직영지사는 영국 입국 수속시 발생할 수 있는 돌발상황에 대비하여 비상전화 서비스를 운영하고 있습니다. 입국시 문제가 발생하면 비상 전화를 통해 한국과 학교 등에 긴급히 연락을 취하여 최대한 신속히 문제를 해결할 수 있도록 최선을 다하고 있습니다.

런던지사 소셜데이

edm유학센터 런던지사에서는 매 월 현지에서 유학, 어학연수 학생들을 응원하기 위한 소셜데이를 진행하고 있습니다.

Don't just study english; go further with english

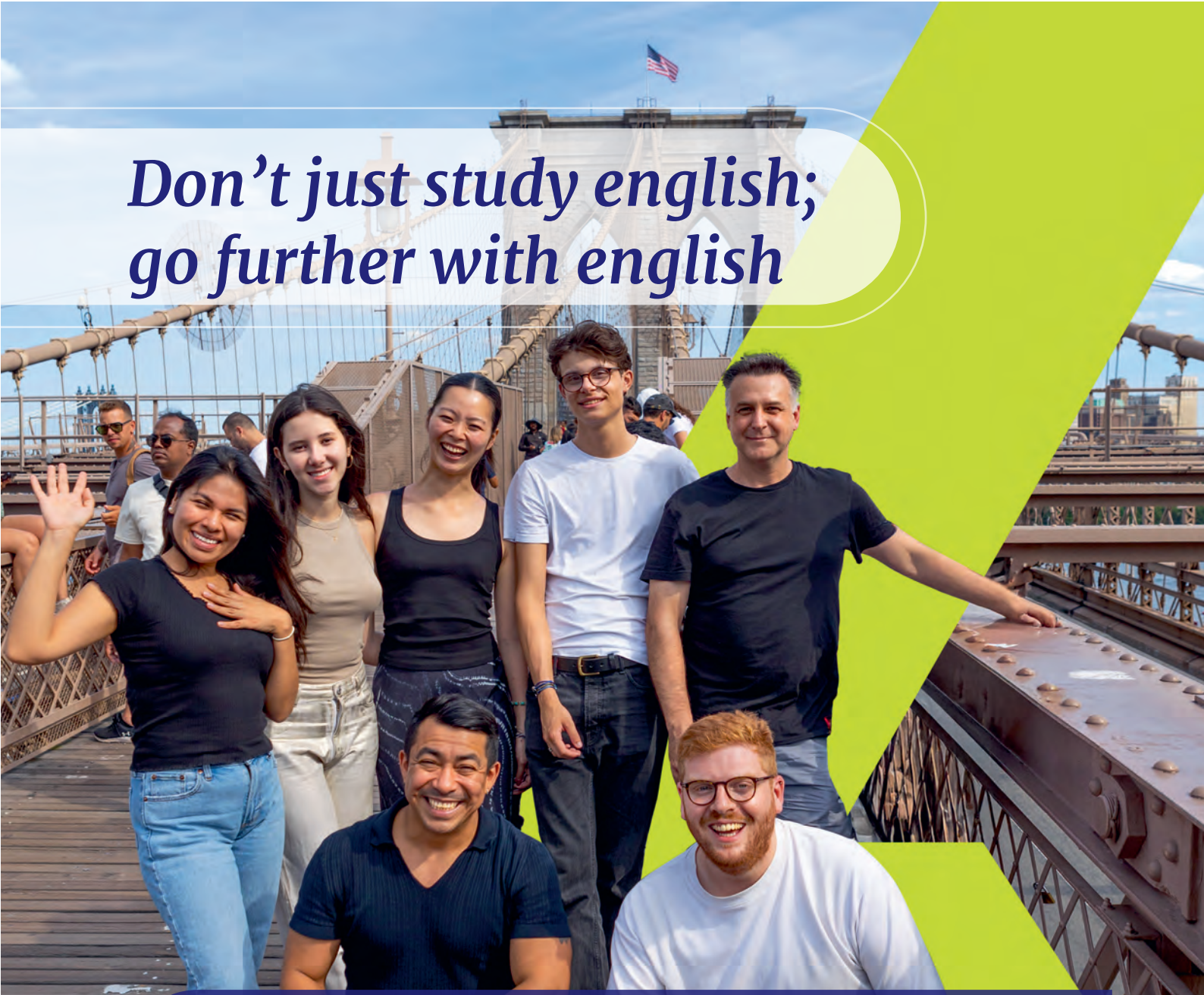

왜 카플란을 선택해야 할까요?

카플란 인터내셔널 랭귀지스는 영어 교육을 선도하는 세계적인 어학연수 기관으로서 85년 이상의 노하우와 풍부한 교육 경험을 자랑합니다.

- 영어권 4개 국가에서 19개 센터를 운영 중인 세계 최대 규모의 어학연수 기관 (미국, 캐나다, 영국, 아일랜드)
- 전세계 150개국 출신 4만명 이상 학생들의 97% 추천율
- 독자 개발한 K+ 학습 시스템을 통한 체계적인 교육제공 및 학문적 우수성에 대한 명성 (자체 개발한 수업 교재 사용 및 차별화된 온라인 학습 프로그램 제공)
- 통합 교육 방식으로 지식과 언어를 동시에 습득
- 다양한 언어 학습 목적을 모두 만족하는 광범위한 영어 과정 제공
- 세계 유수의 대학 및 상위 교육 기관과의 긴밀한 파트너십
- 영어 실력 보장 정책 (4주 무료 온라인 수업 제공)
- KITE 온라인 적응형 평가 방식을 통해 정확하고 세부적인 학업 평가
- 전문적인 시험 준비 및 특별 과정 제공 (TOEFL, iBT®, IELTS, Cambridge, 비즈니스)
- 어학연수 지역을 최대한 경험할 수 있는 다양하고 흥미로운 액티비티 프로그램
- 학생 기숙사부터 홈스테이까지, 전문 직원들이 관리하는 프리미엄 숙소 옵션

KAPLAN INTERNATIONAL LANGUAGES

KAPLANINTERNATIONAL.COM/KR

LOVE
YOUR
Dream

ed:m 유학센터

www.edmuhak.com

[상담 및 문의] **대표번호** 1833-2341 / **카톡상담** @edm유학센터